



แผนพัฒนาท้องถิ่น (พ.ศ.2561-2565) เทศบาลตำบลบ้านด้าย

งานวิเคราะห์นโยบายและแผน
เทศบาลตำบลบ้านด้าย
อำเภอสว่างแดนดิน จังหวัดสกลนคร



ประกาศเทศบาลตำบลบ้านด้าย
เรื่อง ประกาศใช้แผนพัฒนาท้องถิ่น (พ.ศ. ๒๕๖๑-๒๕๖๕)

ตามระเบียบกระทรวงมหาดไทย ว่าด้วยการจัดทำแผนพัฒนาขององค์กรปกครองส่วนท้องถิ่น พ.ศ. ๒๕๔๘ และแก้ไขเพิ่มเติมถึง (ฉบับที่ ๓) พ.ศ. ๒๕๖๑ จึงอาศัยอำนาจตามข้อ ๕ ซักซ้อมแนวทางการทบทวนแผนพัฒนาท้องถิ่น พร้อมทั้งกำหนดระยะเวลาแผนพัฒนาท้องถิ่นเป็นระยะเวลาห้าปี (พ.ศ. ๒๕๖๑-๒๕๖๕) ให้ถือเป็นแนวทางปฏิบัติ เทศบาลตำบลบ้านด้าย ได้ดำเนินการทบทวนแผนพัฒนาท้องถิ่น (พ.ศ. ๒๕๖๑-๒๕๖๕) ซึ่งมีความสอดคล้องกับยุทธศาสตร์การพัฒนาระบบราชการส่วนท้องถิ่นในเขตจังหวัด ยุทธศาสตร์จังหวัด ยุทธศาสตร์กลุ่มจังหวัด แผนพัฒนาจังหวัด แผนพัฒนากลุ่มจังหวัด แผนพัฒนาภาค และพัฒนาเศรษฐกิจและสังคมแห่งชาติ ฉบับที่ ๑๒ และยุทธศาสตร์ชาติ ๒๐ ปี (พ.ศ. ๒๕๖๑-๒๕๘๐) อันมีลักษณะเป็นการกำหนดรายละเอียดแผนงานโครงการพัฒนา เพื่อแก้ไขปัญหาความเดือดร้อนและความต้องการของประชาชนในพื้นที่ ตามขั้นตอนและวิธีการที่ระเบียบ กำหนดเสร็จเรียบร้อยแล้ว

ดังนั้น จึงประกาศใช้แผนพัฒนาท้องถิ่น (พ.ศ. ๒๕๖๑-๒๕๖๕) ของเทศบาลตำบลบ้านด้าย ตามระเบียบกระทรวงมหาดไทย ว่าด้วยการจัดทำแผนพัฒนาขององค์กรปกครองส่วนท้องถิ่น พ.ศ. ๒๕๔๘ ข้อ ๒๔ ให้ผู้บริหารท้องถิ่นประกาศใช้ แผนพัฒนาที่อนุมัติแล้ว และนำไปปฏิบัติ รวมทั้งแจ้งอำเภอ และประกาศให้ประชาชนรับทราบโดยทั่วกัน ภายในสิบห้าวันนับแต่วันที่ประกาศใช้ เพื่อเป็นกรอบในการจัดทำงบประมาณรายจ่ายประจำปีต่อไป

จึงประกาศให้ทราบโดยทั่วกัน

ประกาศ ณ วันที่ ๒๘ มิถุนายน ๒๕๖๒

(นายอรุณ เหลืองสินศิริ)
นายกเทศมนตรีตำบลบ้านด้าย

ส่วนที่ ๑

สภาพทั่วไปและข้อมูลพื้นฐาน

๑. ด้านกายภาพ

๑.๑ ที่ตั้งของหมู่บ้านหรือชุมชนหรือตำบล

ที่ตั้งของหมู่บ้านในเขตเทศบาลตำบลบ้านต้าย

ตำบลบ้านต้าย ประกอบด้วย

หมู่ที่ ๑ บ้านต้าย

หมู่ที่ ๒ บ้านนาทม

หมู่ที่ ๓ บ้านนาคุณ

หมู่ที่ ๔ บ้านคำบอน

หมู่ที่ ๕ บ้านคำไชยวาน

หมู่ที่ ๖ บ้านดอนม่วงไข่

หมู่ที่ ๗ บ้านต้ายใหม่พัฒนา

สำนักงานเทศบาลตำบลบ้านต้าย

ตั้งอยู่ที่ หมู่ ๗ ตำบลบ้านต้าย อำเภอสว่างแดนดิน จังหวัดสกลนคร

- โทร/โทรสาร ๐๔๒ - ๑๖๔๖๘๐

๑.๒ ลักษณะภูมิประเทศ

เทศบาลตำบลบ้านต้ายตั้งอยู่ในเขตพื้นที่ของตำบลบ้านต้าย อำเภอสว่างแดนดิน จังหวัดสกลนคร มีเนื้อที่ประมาณ ๒๔ ตารางกิโลเมตร หรือประมาณ ๑๕,๐๐๐ ไร่ อยู่ห่างจากอำเภอสว่างแดนดินมาทางทิศตะวันตกตามถนนนิตโย(สกลนคร-อุดรธานี) ประมาณ ๘ กิโลเมตร และห่างจากตัวจังหวัดสกลนครไปทางทิศตะวันออกตามถนนนิตโย(หมายเลข ๒๒) ประมาณ ๙๑ กิโลเมตร ลักษณะภูมิประเทศของตำบลบ้านต้าย เป็นที่สูงทางด้านเหนือ ส่วนตอนกลาง และทางใต้ของตำบลเป็นที่ลุ่ม พื้นที่ส่วนใหญ่ใช้ในการทำนา ทำสวนทำไร่ มีแหล่งน้ำที่สำคัญที่อยู่ในเขตพื้นที่เทศบาลตำบลบ้านต้ายนอกจากน้ำฝนแล้วยังได้แก่น้ำท่า ซึ่งประกอบด้วยแหล่งน้ำหลายสาย ลำน้ำที่สำคัญได้แก่ลำน้ำห้วยต้าย ลำน้ำห้วยก้านเหลือง ตำบลบ้านต้าย อำเภอสว่างแดนดิน จังหวัดสกลนคร ตั้งอยู่ภาคตะวันออกเฉียงเหนือ เหนือระดับน้ำทะเล ๑๗๒ เมตร มีลักษณะสภาพพื้นที่ เป็นที่ราบสูง

๑.๓ ลักษณะภูมิอากาศ

ลักษณะอากาศมีลักษณะร้อน อากาศเปลี่ยนแปลงไปตามฤดู ซึ่งมี ๓ ฤดู ดังนี้

ฤดูร้อน เริ่มตั้งแต่กลางเดือนกุมภาพันธ์ไปจนถึงกลางเดือนพฤษภาคม อากาศร้อนและแห้งแล้ง แต่บางครั้งอาจมีอากาศเย็น บ้างครั้งเกิดพายุฝนฟ้าคะนองและลมกระโชกแรงหรืออาจมีลูกเห็บตกก่อให้เกิดความเสียหายแก่ประชาชนทุกปี เรียกว่า “พายุฤดูร้อน” อากาศร้อน จะมีอุณหภูมิระหว่าง ๓๕ - ๓๙.๙ องศาเซลเซียส ร้อนจัด มีอุณหภูมิประมาณ ๔๐ องศาเซลเซียสขึ้นไป

ฤดูฝน เริ่มตั้งแต่กลางเดือนพฤษภาคม ฝนตกมากในช่วงเดือน พฤษภาคม - ตุลาคม แต่อาจเกิด “ช่วงฝนทิ้ง” ซึ่งอาจนานประมาณ ๑ - ๒ สัปดาห์หรือบางปีอาจเกิดขึ้นรุนแรงและมีฝนน้อยนานนับเดือน ในเดือนกรกฎาคม แต่ในเขตเทศบาลไม่เคยเกิดอุทกภัยรุนแรง มีฝนตกเฉลี่ยประมาณ ๙๐๐ มิลลิเมตร

ฤดูหนาว เริ่มตั้งแต่กลางเดือนตุลาคมถึงกลางเดือนกุมภาพันธ์ ในช่วงกลางเดือนตุลาคมนานราว ๑-๒ สัปดาห์ เป็นช่วงเปลี่ยนฤดูจากฤดูฝนเป็นฤดูหนาว อากาศแปรปรวนไม่แน่นอน อาจเริ่มมีอากาศเย็นหรืออาจยังมีฝนฟ้าคะนอง อากาศหนาวอุณหภูมิต่ำสุด ประมาณ ๑๕ องศา

๑.๔ ลักษณะของดิน

ลักษณะดินโดยทั่วไปเป็นดินร่วนปนทราย ประมาณ ๗๕% ดินลูกรังประมาณ ๑๕ % ลักษณะดินในพื้นที่เป็นดินเหนียวประมาณ ๑๐ %

๒. ด้านการเมือง/การปกครอง

เทศบาลได้จัดตั้งชุมชนในเขตเทศบาล มีทั้งหมด ๗ ชุมชน แต่ละชุมชนมีกรรมการซึ่งเป็นตัวแทนของชุมชน ๗ คน ประชาชนมีส่วนร่วมในการจัดซื้อจัดจ้างของเทศบาล ประชาชนให้ความร่วมมือด้านการเลือกตั้งเป็นอย่างดี เช่น การเลือกตั้งสมาชิกสภาเทศบาล ในปี พ.ศ. ๒๕๕๗ ประชาชนมาใช้สิทธิเลือกตั้ง จำนวนผู้มาใช้สิทธิเลือกตั้งนายกเทศมนตรี ๓,๐๗๑ คน จากผู้มีสิทธิเลือกตั้งทั้งสิ้น ๔,๖๕๙ คน คิดเป็นร้อยละ ๖๕.๙๒ จำนวนผู้มาใช้สิทธิเลือกตั้งสมาชิกสภาเทศบาล ๓,๐๖๕ คน จากผู้มีสิทธิเลือกตั้งทั้งสิ้น ๔,๖๘๐ คน คิดเป็นร้อยละ ๖๕.๔๙ ปัญหาคือ การแข่งขันทางการเมืองค่อนข้างสูง มีจุดที่น่าสังเกตคือ มีการย้ายเข้าย้ายออกช่วงที่จะมีการเลือกตั้ง ไม่ว่าจะเป็นการเลือกผู้ใหญ่บ้าน สมาชิกสภา นายกเทศมนตรี โดยเฉพาะ การคัดเลือกผู้ใหญ่บ้าน การแก้ไขปัญหาของเทศบาลคือ ขอความร่วมมือ ผู้นำ เจ้าหน้าที่ที่มีหน้าที่รับผิดชอบให้ระมัดระวัง สอดส่องพฤติกรรมและให้รายงานอำเภอบรรณการณรงค์ ประชาสัมพันธ์ ให้ข้อมูลที่ถูกต้อง เกี่ยวกับข้อกฎหมายของการเลือกตั้งที่กระทำได้และทำไม่ได้ให้ประชาชนได้รับทราบ ปัญหาต่างๆ ที่เกิดขึ้นเทศบาลก็ได้พยายามแก้ไข โดยเรื่องจากการประชุมประชาคมท้องถิ่น ทุกชุมชนในเขตเทศบาล ในการจัดทำแผนพัฒนาเทศบาล

จากผลการประชุมทุกครั้งที่เทศบาลจัดขึ้น มีประชาชนสนใจเข้าร่วมประชุมรวมทั้งแสดงความคิดเห็นที่หลากหลาย ส่งผลให้เทศบาลดำเนินงานตามความต้องการของประชาชน และประชาชนได้รับและมีส่วนร่วมในการพัฒนาเทศบาล นอกจากนี้ เทศบาลได้จัดโครงการอบรมศึกษา ดูงาน ของคณะผู้บริหาร สมาชิกสภาเทศบาล พนักงานเทศบาล อสม. และกรรมการชุมชน โครงการอื่นๆ สำหรับประชาชนอีกหลายโครงการ เพื่อนำความรู้และประสบการณ์ที่ได้รับมาพัฒนาเทศบาลให้เจริญเท่าเทียมกับเทศบาลอื่นๆ และเทศบาลมีโครงการจัดซื้อเครื่องมือเครื่องใช้ในการปฏิบัติงานให้ทันสมัยและมีประสิทธิภาพ โครงการบางโครงการต้องระงับไว้เนื่องจากข้อจำกัดด้านงบประมาณ มีอัตรากำลังพนักงานเทศบาลจำกัด ไม่เพียงพอต่อการตอบสนองความต้องการของประชาชนในด้านบริการ โดยเทศบาลแบ่งเขตการปกครอง ดังนี้

๒.๑ เขตการปกครอง

เทศบาลตำบลบ้านด้ายได้รับการจัดตั้งขึ้น โดยการยกฐานะจากองค์การบริหารส่วนตำบลบ้านด้าย ตามที่กระทรวงมหาดไทยพิจารณาแล้วเห็นว่าองค์การบริหารส่วนตำบลบ้านด้าย อำเภอสว่างแดนดิน จังหวัดสกลนคร มีสภาพเหมาะสม สมควรให้จัดตั้งเป็นเทศบาลตำบล อาศัยอำนาจตามความในมาตรา ๔๒ แห่งพระราชบัญญัติสภาตำบลและองค์การบริหารส่วนตำบล พ.ศ. ๒๕๓๗ ซึ่งแก้ไขเพิ่มเติมโดยพระราชบัญญัติสภาตำบลและองค์การบริหารส่วนตำบล (ฉบับที่ ๕) พ.ศ. ๒๕๔๖ และมาตรา ๗ แห่งพระราชบัญญัติเทศบาล พ.ศ. ๒๔๙๖

รัฐมนตรีว่าการกระทรวงมหาดไทย จึงจัดตั้งองค์การบริหารส่วนตำบลบ้านด้าย อำเภอสว่างแดนดิน จังหวัดสกลนครเป็นเทศบาลตำบลบ้านด้าย ตามประกาศกระทรวงมหาดไทย มีผลบังคับใช้ตั้งแต่วันที่ ๓๑ กรกฎาคม ๒๕๕๒ เป็นต้นไป

มีเนื้อที่ประมาณ ๒๔ ตารางกิโลเมตร หรือประมาณ ๑๕,๐๐๐ ไร่ อยู่ห่างจากอำเภอสว่างแดนดิน มาทางทิศตะวันตกตามถนนนิตโย(สกลนคร –อุดรธานี) ประมาณ ๘ กิโลเมตร และห่างจากตัวจังหวัดสกลนคร ไปทางทิศตะวันออกตามถนนนิตโย(หมายเลข ๒๒) ประมาณ ๙๑ กิโลเมตร

อาณาเขตของเทศบาลตำบลบ้านด้าย

ทิศเหนือ ติดต่อกับตำบลคำสะอาด ตำบลโพนสูง และตำบลสว่างแดนดิน อำเภอสว่างแดนดิน จังหวัดสกลนคร เริ่มจากห้วยไผ่จวนพิภัก ยูตี ๒๔๙๒๙๓ แนวเขตพุ่งไปทางทิศตะวันออกเฉียงเหนือประมาณ ๒.๕ กม. จรดถนนสายบ้านคำสะอาด – บ้านคำบอน พิกัด อี ๒๖๙๓๐๖ และตรงไปทางทิศตะวันออกเฉียงเหนืออีกประมาณ ๑.๓ กม. จรดถนนสายบ้านคำบอน – บ้านหนองไผ่ พิกัด ยูอี ๒๗๙๓๑๔ แนวเขตตัดตรงไปทางทิศตะวันออกเฉียงใต้ ประมาณ ๑ กม. พิกัด ยูอี ๒๘๙๓๑๐ แนวเขตพุ่งไปทางทิศเหนือประมาณ ๕๐๐ ม.จรดห้วยยางชุม ที่พิกัด ยูตี ๒๘๙๓๑๔ ถือกึ่งกลาง ลำห้วยยางชุมเป็นแนวเขต ขึ้นไปทางทิศตะวันออกเฉียงเหนือ ตามลำห้วยจนถึงพิกัด ยูอี ๒๘๙๓๑๗ แนวเขตพุ่งลงมาทางทิศตะวันออกเฉียงใต้ประมาณ ๑.๑ กม. ถึงหลักเขตที่ ๑ ที่ถนนแยกจากทางหลวงแผ่นดินสายสกลนคร – อุดรธานี เข้าบ้านคำบอน พิกัด ยูอี ๓๑๐๓๑๐ ตัดตรงมาทางทิศตะวันออกเฉียงใต้ ประมาณ ๘๐๐ เมตร จรดห้วยยางชุม ที่พิกัด ยูอี ๓๑๗๓๐๗ เป็นจุดสิ้นสุดของทิศเหนือระยะ ทางประมาณ ๗ กิโลเมตร

ทิศตะวันออก ติดต่อกับตำบลสว่างแดนดิน อำเภอสว่างแดนดิน จังหวัดสกลนคร เริ่มจากห้วยยางพิภัก ยูอี ๓๑๗๓๐๗ ถือกึ่งกลางลำห้วยยางเป็นแนวเขต เรียบลงมาทางใต้บรรจบกับห้วยทางทิศใต้ จนถึงห้วยก้านเหลืองเป็นแนวเขตเรียบตลอดห้วยก้านเหลืองลงมาทางทิศใต้ จนถึงห้วยก้านเหลืองที่พิกัด ยูอี ๓๒๑๒๖๑ แนวเขตพุ่งไปทางทิศตะวันตกเฉียงใต้ ประมาณ ๑.๕ กม.จรดห้วยวังเดือนห้าที่พิกัด ยูอี ๓๑๑๒๕๐ เป็นจุดสิ้นสุดของทิศตะวันออก ระยะทางประมาณ ๗.๕ กิโลเมตร

ทิศใต้ ติดต่อกับตำบลหนองหลวง อำเภอสว่างแดนดิน จังหวัดสกลนคร เริ่มจากห้วยวังเดือนห้า พิกัดยูอี ๓๑๑๒๕๐ ถือกึ่งกลางของลำห้วยขึ้นไป ตามแนวทิศเหนือเป็นแนวเขตจนจรดทางหลวงแผ่นดิน สายสกลนคร – อุดรธานี พิกัด ยูอี ๒๙๔๒๖๓ เรียบมาทางทิศตะวันออกจนถึงหลักกิโลเมตร ๖๖ พิกัด ยูอี ๒๘๔๒๕๕ เป็นจุดสิ้นสุดของทิศใต้ระยะทางประมาณ ๔ กิโลเมตร

ทิศตะวันตก ติดต่อกับตำบลบงใต้ อำเภอสว่างแดนดิน จังหวัดสกลนคร เริ่มจากทางหลวงแผ่นดิน สายสกลนคร – อุดรธานี ที่หลักกิโลเมตร ๖๖ พิกัด ยูอี ๒๙๔๒๕๕ แนวเขตพุ่งไปทางทิศตะวันตก เฉียงเหนือประมาณ ๑.๕ กิโลเมตร ถึงถนนสายบ้านชุมชน – บ้านคำไชยวาน พิกัดยูอี ๒๗๓๒๖๓ แนวเขตพุ่งไปทางทิศตะวันตกเฉียงเหนือ อีกประมาณ ๒.๓ กิโลเมตร จรดห้วยไผ่ จวนพิภัก ยูตี ๒๔๙๒๙๓ เป็นจุดสิ้นสุดของทิศตะวันตก ระยะทางประมาณ ๕ กิโลเมตร

เนื้อที่ มีพื้นที่ทั้งหมด ประมาณ ๒๔ ตารางกิโลเมตร หรือประมาณ ๑๕,๐๐๐ ไร่

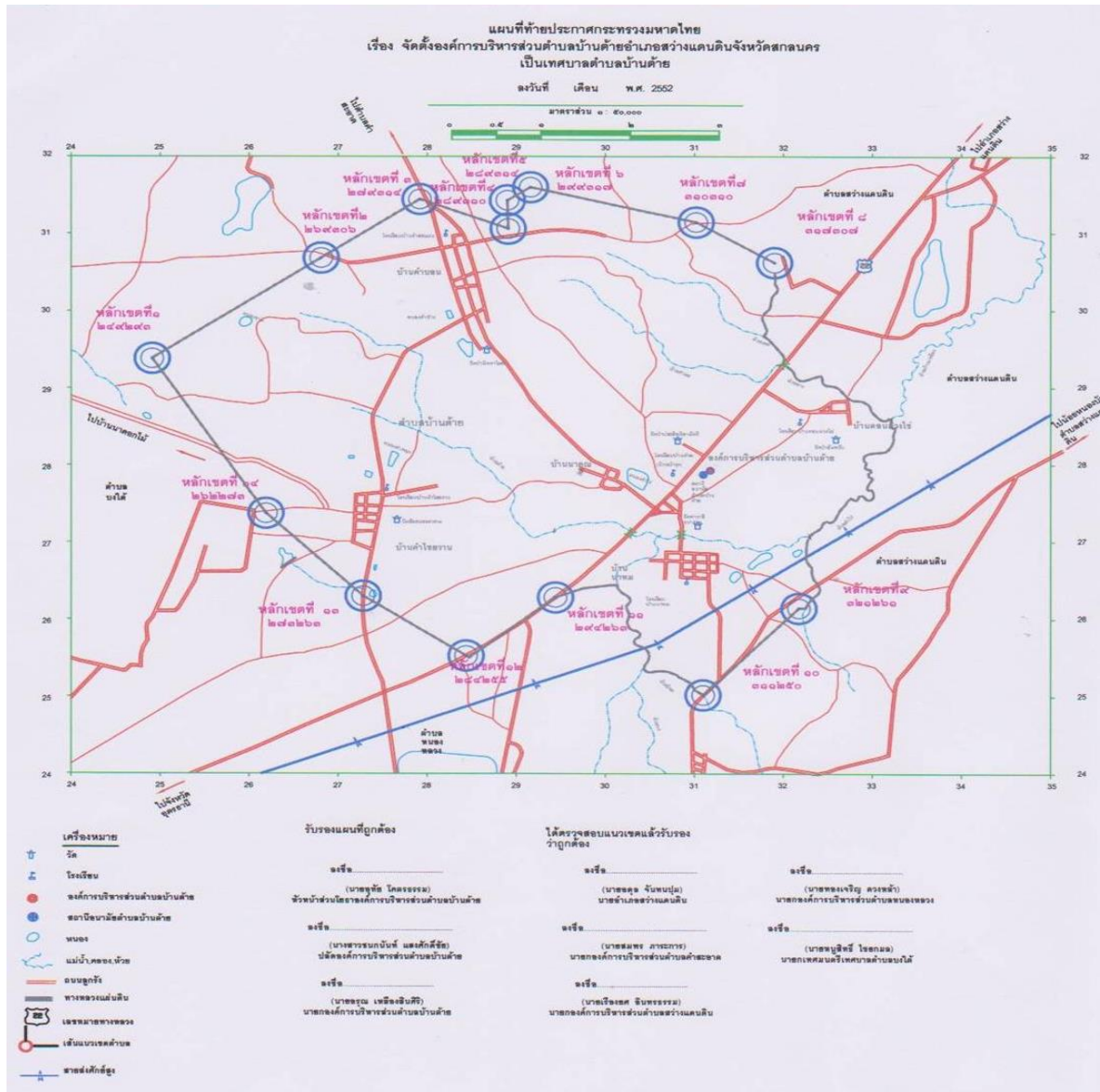

แผนที่ตำบลบ้านด้ายแนบท้ายประกาศกระทรวงมหาดไทย

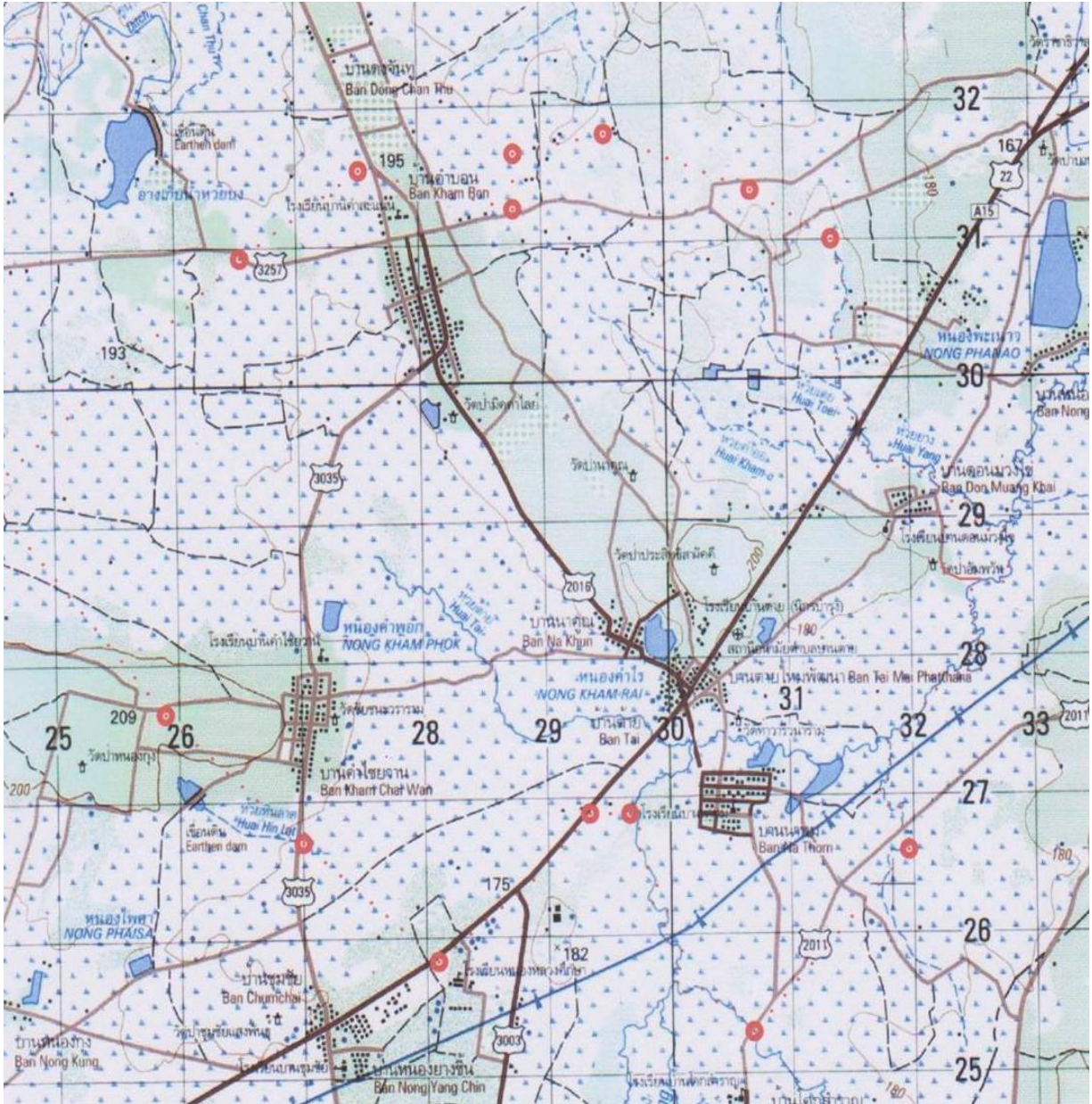

แผนที่ตำบลบ้านด้าย

เทศบาลแบ่งเขตการปกครองดังนี้

หมู่ที่ ๑ บ้านด้าย	หมู่ที่ ๕ บ้านคำไชยวาน
หมู่ที่ ๒ บ้านนาทม	หมู่ที่ ๖ บ้านดอนม่วงไข่
หมู่ที่ ๓ บ้านนาคุณ	หมู่ที่ ๗ บ้านด้ายใหม่พัฒนา
หมู่ที่ ๔ บ้านคำบอน	

๒.๒ การเลือกตั้ง

เดิมเทศบาลได้แบ่งเขตการเลือกตั้งนายกเทศมนตรีตำบลบ้านด้าย ทั้งเขตเทศบาลเป็น ๑ เขตเลือกตั้ง สมาชิกสภาออกเป็น ๒ เขต ดังนี้

เขตเลือกตั้งที่ ๑ ประกอบด้วย หมู่ที่ ๑,๒,๖,๗

เขตเลือกตั้งที่ ๒ ประกอบด้วย หมู่ที่ ๓,๔,๕

ประชาชนในเขตเทศบาลตำบลบ้านด้ายส่วนใหญ่ร่วมกิจกรรมทางการเมืองเสมอมาและประชาชนในเขตเทศบาลยังมีส่วนร่วมในการบริหารงานการช่วยเหลืองานเทศบาลเสนอแนะในกิจกรรมของเทศบาลในการดำเนินงานต่างๆ เช่น การประชุมประชาคมในการจัดแผนพัฒนาเทศบาลประชุมประชาคมแก้ไขปัญหาความยากจน ฯลฯ

จำนวนผู้มีสิทธิเลือกตั้ง (ข้อมูลเมื่อวันที่ ๑ มีนาคม พ.ศ. ๒๕๕๗)

- จำนวนผู้มีสิทธิเลือกตั้งนายกเทศมนตรี ๔,๖๕๙ คน
- จำนวนผู้มีสิทธิเลือกตั้งสมาชิกสภาเทศบาล ๔,๖๘๐ คน

จำนวนผู้มาใช้สิทธิเลือกตั้ง ครั้งล่าสุด (พ.ศ. ๒๕๕๗)

- จำนวนผู้มาใช้สิทธิเลือกตั้งนายกเทศมนตรี ๓,๐๗๑ คน จากผู้มีสิทธิเลือกตั้งทั้งสิ้น ๔,๖๕๙ คน คิดเป็นร้อยละ ๖๕.๙๒
- จำนวนผู้มาใช้สิทธิเลือกตั้งสมาชิกสภาเทศบาล ๓,๐๖๕ คน จากผู้มีสิทธิเลือกตั้งทั้งสิ้น ๔,๖๘๐ คน คิดเป็นร้อยละ ๖๕.๔๙

ปัจจุบันนายกเทศมนตรีและสมาชิกสภาจากการเลือกตั้ง

๓. ประชากร

๓.๑ ข้อมูลเกี่ยวกับจำนวนประชากร

หมู่ที่	ชื่อหมู่บ้าน	จำนวนประชากร (คน)			จำนวนหลังคาเรือน	กำนัน/ผู้ใหญ่บ้าน
		ชาย	หญิง	รวม		
๑	บ้านด้าย	๕๑๒	๕๓๐	๑,๐๔๒	๓๐๓	นายวิชัย ประหา
๒	บ้านนาทม	๔๕๒	๔๗๔	๙๒๖	๒๖๖	นายจำปา วินทวูธ
๓	บ้านนาคุณ	๓๗๓	๓๕๑	๗๒๔	๒๑๖	นายปรีวัชร พ่าอัม
๔	บ้านคำบอน	๖๗๗	๖๗๔	๑,๓๕๑	๓๓๘	นายยุทธยา ต้นสาย (กำนันตำบลบ้านด้าย)
๕	บ้านคำไชยวาน	๕๕๑	๕๖๑	๑,๑๑๒	๓๐๗	นายสนั่น โนนยะโส
๖	บ้านดอนม่วงไข่	๒๙๗	๒๓๐	๕๒๗	๑๔๕	นายทองแดง พรหมร้อยโพธิ์
๗	บ้านด้ายใหม่พัฒนา	๓๗๕	๓๙๑	๗๖๖	๒๕๒	นายประไพ แวงวรรณ
รวมทั้งสิ้น		๓,๒๓๗	๓,๒๑๑	๖,๔๔๘	๑,๘๒๗	

(ข้อมูล ณ วันที่ ๑๐ มกราคม ๒๕๖๒)

๓.๒ ช่วงอายุและจำนวนประชากร

	ชาย	หญิง	หมายเหตุ
จำนวนประชากรเยาวชน	๓๕๒	๖๙๗	อายุต่ำกว่า ๑๘ ปี
จำนวนประชากร	๒,๐๓๒	๒,๐๑๑	อายุ ๑๘-๖๐ ปี
จำนวนประชากรผู้สูงอายุ	๔๑๒	๕๐๐	อายุมากกว่า ๖๐ ปี
รวม	๓,๒๓๖	๓,๒๐๘	รวมทั้งสิ้น ๖,๔๔๔ คน

(ข้อมูล ณ วันที่ ๑๐ มกราคม ๒๕๖๒)

๔. สภาพทางสังคม

๔.๑ การศึกษา

จากการสำรวจข้อมูลพื้นฐานพบว่า ประชากรอายุ ๑๕ - ๖๐ ปีเต็ม ร้อยละ ๙๙ อ่าน เขียนภาษาไทย และคิดเลขอย่างง่ายได้ เด็กอายุ ๖ - ๑๔ ปี ร้อยละ ๑๐๐ ได้รับการศึกษาภาคบังคับ ๙ ปี ได้เรียนต่อชั้นมัธยมศึกษาปีที่ ๔ หรือเทียบเท่า และที่ไม่ได้เรียนต่อมีงานทำ ร้อยละ ๙๙ ด้านการศึกษาอยู่ในเกณฑ์ที่ดี ปัญหาคือ ยังไม่สามารถที่จะแข่งขันกับเมืองใหญ่ๆ ได้ การแก้ปัญหาของเทศบาล ได้จัดกิจกรรมให้กับเด็กของศูนย์พัฒนาเด็กเล็ก การสนับสนุนอาหารเสริมนม อาหารกลางวัน ในหับทางโรงเรียนในเขตพื้นที่ และร่วมกันจัดกิจกรรมต่างๆ กับทางโรงเรียน

การศึกษา ข้อมูล ณ ปัจจุบัน

สังกัด	สพฐ.	เทศบาลตำบลบ้านต้าย
๑. ศูนย์พัฒนาเด็กเล็กเทศบาลตำบลบ้านต้าย		๓ แห่ง
- จำนวนครูผู้ดูแลเด็ก		๕ คน
- จำนวนผู้ดูแลเด็ก		๓ คน
- จำนวนนักเรียน		๙๕ คน
๒. โรงเรียนสังกัด สพฐ. ในพื้นที่เทศบาล	๕ แห่ง	
๒.๑ โรงเรียนบ้านต้ายนาคุณวิทยา		
- จำนวนครู	๘ คน	
- จำนวนห้องเรียน	๗ ห้อง	
- จำนวนนักเรียน	๗๐ คน	
๒.๒ โรงเรียนบ้านนาทม		
- จำนวนครู	๙ คน	
- จำนวนห้องเรียน	๗ ห้อง	
- จำนวนนักเรียน	๑๐๙ คน	
๒.๓ โรงเรียนบ้านคำสะแนน		
- จำนวนครู	๑๐ คน	
- จำนวนห้องเรียน	๘ คน	
- จำนวนนักเรียน	๑๐๕ คน	
๒.๔ โรงเรียนบ้านคำไชยวาน		
- จำนวนครู	๗ คน	
- จำนวนห้องเรียน	๘ คน	
- จำนวนนักเรียน	๗๓ คน	

สังกัด	สพฐ.	เทศบาลตำบลบ้านต้าย
๒.๕ โรงเรียนบ้านดอนม่วงไข่ - จำนวนครู - จำนวนห้องเรียน - จำนวนนักเรียน	๗ คน ๘ คน ๔๑ คน	
๒.๖ ศูนย์การศึกษาอกระบบและตามอัธยาศัย นอกโรงเรียน(กศน.) - จำนวนครู - จำนวนห้องเรียน - จำนวนนักเรียน	๓ คน ๑ คน ๒๐๐ คน	

(ข้อมูล ณ วันที่ ๑ มิถุนายน ๒๕๖๒)

๔.๒ สาธารณสุข

จากการสำรวจข้อมูลพื้นฐานพบว่า ประชาชนส่วนมากมีสุขภาพที่ดี มีการคัดกรองสุขภาพให้กับประชาชนกลุ่มเสี่ยง โรคที่มักเกิดแก่ประชากรในชุมชน เช่นกัน ได้แก่ โรคความดัน เบาหวาน โรคเอดส์ โรคไข้เลือดออก มือ-ปาก-เท้าในเด็ก และโรคอื่นๆ อีกมาก มีสถิติเข้ารับการรักษาพยาบาล ปัญหาคือประชาชนบางรายไม่ยอมไปคัดกรองหรือตรวจสุขภาพประจำปี การแก้ไขปัญหาคือ เทศบาลและหน่วยงานสาธารณสุข โรงพยาบาล ได้จัดกิจกรรมร่วมมือกันรณรงค์ให้ชุมชนเห็นความสำคัญในเรื่องนี้ซึ่งก็ได้ผลในระดับหนึ่งประชาชนให้ความร่วมมือเป็นอย่างดี แต่ต้องเป็นการดำเนินการอย่างต่อเนื่องเป็นประจำทุกปี สำหรับเด็กแรกเกิด - ๖ ปี ผู้ปกครองสามารถเลี้ยงดูตรงตามเกณฑ์มาตรฐาน จากการสำรวจข้อมูลพื้นฐาน บางครัวเรือนไม่ได้กินอาหารที่ถูกสุขลักษณะ การใช้ยาเพื่อบำบัดอาการเจ็บป่วยที่ไม่เหมาะสม การออกกำลังกายยังไม่สม่ำเสมอ และประชากรส่วนมากไม่ได้รับการตรวจสุขภาพ ปัญหาเหล่านี้เทศบาลพยายามอย่างยิ่งที่จะแก้ไข โดยร่วมมือกับโรงพยาบาล สาธารณสุข จัดกิจกรรมเพื่อแก้ไขปัญหา

(๑) หน่วยงานด้านสาธารณสุข

- โรงพยาบาลส่งเสริมสุขภาพตำบล จำนวน ๑ แห่ง
- ศูนย์บริการสาธารณสุข จำนวน - แห่ง
- คลินิกเอกชน จำนวน - แห่ง
- ร้านขายยาแผนปัจจุบัน จำนวน - แห่ง

(๒) สถานการณ์/ปัญหาสุขภาพ (ตำบลบ้านต้าย)

ลำดับที่	กลุ่มโรค	ผู้ป่วย (ราย)	ผู้เสียชีวิต (ราย)
๑	โรคติดเชื้อและปรสิต	๕๘	-
๒	เนื้องอก	-	-
๓	โรคเลือดและอวัยวะสร้างเลือด และความผิดปกติเกี่ยวกับภูมิคุ้มกัน	-	-
๔	โรคเกี่ยวกับต่อมไร้ท่อ โภชนาการ และเมตาบอลิซึม	๑๓๗	-
๕	ภาวะแปรปรวนทางจิตและพฤติกรรม	๑๗	-
๖	โรกระบบประสาท	๔	-
๗	โรครวม ส่วนประกอบของตา	๕๖	-
๘	โรคหูและปุ่มกกหู	๓	-
๙	โรกระบบไหลเวียนเลือด	๒๙๕	-

(๒) สถานการณ์/ปัญหาสุขภาพ (ตำบลบ้านด้าย) (ต่อ)

ลำดับที่	กลุ่มโรค	ผู้ป่วย (ราย)	ผู้เสียชีวิต (ราย)
๑๐	โรคระบบหายใจ	๓๕๑	-
๑๑	โรคระบบย่อยอาหาร รวมโรคในช่องปาก	๑๓๙	-
๑๒	โรคผิวหนังและเนื้อเยื่อใต้ผิวหนัง	๒๓	-
๑๓	โรคระบบกล้ามเนื้อ รวมโครงร่าง และเนื้อเยื่อเสริม	๗๑๔	-
๑๔	โรคระบบสืบพันธุ์ร่วมปัสสาวะ	๗๗	-
๑๕	ภาวะแทรกซ้อนในการตั้งครรภ์ การคลอด และระยะหลังคลอด	๑	-
๑๖	ภาวะผิดปกติของทารกที่เกิดขึ้นในระยะปริกำเนิด (อายุครรภ์ ๒๒ สัปดาห์ขึ้นไปจนถึง ๗ วันหลังคลอด)	๑	-
๑๗	รูปร่างผิดปกติแต่กำเนิด การพิจารณาจนผิดปกติแต่กำเนิดและโครโมโซมผิดปกติ	-	-
๑๘	อาคาร อาคารแสดง และสิ่งผิดปกติที่พบได้จากการตรวจทางคลินิกและทำหือปฏิบัติการที่ไม่สามารถจำแนกโรคในกลุ่มอื่นได้	๒๒๓	-
๑๙	การเป็นพิษและผลที่ตามมา	-	-
๒๐	อุบัติเหตุจากการขนส่งและผลที่ตามมา	-	-
๒๑	สาเหตุจากภายนอกอื่นๆ ที่ทำให้ป่วยหรือตาย	๓	-
๒๒	โรคของสตรี	๔๐	-
๒๓	โรคของเด็ก	-	-
๒๔	โรคที่เกิดจากอาการหลายระบบ	๖๒๗	-
๒๕	โรคที่เกิดเฉพาะตำแหน่ง	๑๒๓	-
๒๖	การส่งเสริมสุขภาพและการป้องกันโรค	๗๓๑	-
๒๗	โรคและอาการอื่น	๒๑	-
๒๘	กลุ่มไม่นับ ๕๐๔ (ไม่ใช่โรค)	๓,๙๘๘	-
	รวม	๗,๖๓๒	-

(ที่มา: โรงพยาบาลส่งเสริมสุขภาพตำบลบ้านด้าย ตั้งแต่วันที่ ๑ มกราคม ถึง ๓๑ พฤษภาคม ๒๕๖๒)

๔.๓ อาชญากรรม

เทศบาลไม่มีเหตุอาชญากรรมเกิดขึ้น แต่มีเหตุการณ์ลักขโมยทรัพย์สินประชาชน และทำลายทรัพย์สินของราชการ ซึ่งเทศบาลก็ได้ดำเนินการป้องกันการเกิดเหตุดังกล่าว จากการสำรวจข้อมูลพื้นฐานพบว่า ส่วนมากครัวเรือนมีการป้องกันอุบัติเหตุอย่างถูกวิธี มีความปลอดภัยในชีวิตและทรัพย์สิน

ปัญหาคือจากข้อมูลที่สำรวจพบว่ามี ๑๑ ครัวเรือน ที่ไม่มีการป้องกันอุบัติเหตุ อาชญากรรม วิธีการแก้ปัญหาของเทศบาลที่สามารถดำเนินการได้ตามอำนาจหน้าที่และงบประมาณที่มีอยู่อย่างจำกัด คือการติดตั้งกล้องวงจรปิดในจุดที่เป็นที่สาธารณะ ติดตั้งสัญญาณไฟกระพริบทางร่วมทางแยก รวมทั้งได้ตั้งจุดตรวจ จุดสกัด จุดบริการ ในช่วงเทศกาลที่มีวันหยุดหลายวันเพื่ออำนวยความสะดวกให้กับประชาชน แต่ปัญหาที่พบเป็นประจำคือการทะเลาะวิวาทของกลุ่มวัยรุ่นโดยเฉพาะในสถานที่จัดงานดนตรี งานมหรสพ เป็นปัญหาที่ชุมชนได้รับผลกระทบเป็นอย่างมาก การแก้ไขปัญหา คือการแจ้งเตือนให้ผู้ปกครองดูแลบุตรหลานของตน ประชาสัมพันธ์ให้ทราบถึงผลกระทบ ผลเสียหาย และโทษที่ได้รับจากการเกิดเหตุทะเลาะวิวาท การขอความร่วมมือไปยังผู้นำ การขอคำสั่งจาก ตำรวจ ผู้นำ อปพร. เพื่อระงับเหตุไม่ให้เกิดความรุนแรง แต่จะไม่ให้เกิดขึ้นเลยยังเป็นปัญหาที่ปัจจุบันไม่สามารถที่จะแก้ไขได้ ทั้งที่มีการร่วมมือกันหลายฝ่าย เป็นเรื่องที่ทางเทศบาลจะต้องหาวิธีที่จะแก้ไขปัญหาให้กับประชาชนต่อไปตามอำนาจหน้าที่ที่สามารถดำเนินการได้

๔.๔ ยาเสพติด

ปัญหาเสพติดในชุมชนของเทศบาล จากการที่ทางสถานีตำรวจภูธรได้แจ้งให้กับเทศบาลทราบนั้น พบว่าในเขตเทศบาลมีผู้ที่ติดยาเสพติดแต่เมื่อเทียบกับพื้นที่อื่นถือว่าน้อย และยังไม่พบผู้ค้า เหตุผลก็เนื่องมาจากว่าได้รับความร่วมมือกับทางผู้นำ ประชาชน หน่วยงานของเทศบาลที่ช่วยสอดส่องดูแลอยู่เป็นประจำ การแก้ไขปัญหาของเทศบาลสามารถทำได้เฉพาะตามอำนาจหน้าที่เท่านั้น เช่น การณรงค์ การประชาสัมพันธ์ การแจ้งเบาะแส การฝึกอบรมให้ความรู้ ถ้านอกเหนือจากอำนาจหน้าที่ ก็เป็นเรื่องของอำเภอหรือตำรวจแล้วแต่กรณี ทั้งนี้ เทศบาลก็ได้ให้ความร่วมมือมาโดยตลอด

ตามที่เทศบาลตำบลบ้านด้าย ได้ดำเนินโครงการสำรวจข้อมูลพื้นฐานในเขตเทศบาลตำบลบ้านด้าย ประจำปีงบประมาณ พ.ศ. ๒๕๖๒ เพื่อนำผลการสำรวจมาพิจารณาแก้ไขปัญหาที่เกิดขึ้นให้แก่ชุมชน ผลการสำรวจ (ที่มา : สำนักงานพัฒนาชุมชนอำเภอสว่างแดนดิน ผลการจัดเก็บข้อมูลพื้นฐาน ปี ๒๕๖๒)

๔.๕ การสังคมสงเคราะห์

เทศบาลได้ดำเนินการด้านสังคมสงเคราะห์ ดังนี้

๑. ดำเนินการจ่ายเบี้ยยังชีพให้กับผู้สูงอายุ ผู้พิการ และผู้ป่วยเอดส์
๒. รับลงทะเบียนและประสานโครงการเงินอุดหนุนเพื่อการเลี้ยงดูเด็กแรกเกิด
๓. ประสานการทำบัตรผู้พิการ
๔. ตั้งโครงการการจ้างนักเรียน/นักศึกษาทำงานช่วงปิดภาคเรียน
๕. ตั้งโครงการช่วยเหลือผู้ยากจน ยากไร้ รายได้น้อย และผู้ด้อยโอกาสไร้ที่พึ่ง
๖. ตั้งโครงการปรับปรุงซ่อมแซมบ้านคนจน

๕. ระบบบริการพื้นฐาน

ในเขตเทศบาลมีระบบบริการพื้นฐาน ดังนี้

๕.๑ การคมนาคมขนส่ง

ตำบลบ้านด้ายมีเส้นทางคมนาคม ดังนี้

- ๑) ถนนสายหลัก จำนวน ๙ สาย รวมระยะทาง ๒๓.๘๓ กิโลเมตร แยกเป็น

ถนนสาย	ปี ๒๕๕๙		ปี ๒๕๖๐		การพัฒนา	
	ระยะทาง (เมตร)	คิดเป็น ร้อยละ	ระยะทาง (เมตร)	คิดเป็น ร้อยละ	เพิ่มขึ้น/ลดลง (เมตร)	คิดเป็น ร้อยละ
ถนนลาดยาง	๑,๗๕๔	๗๖.๐๖	๑,๕๔๒	๕๑.๔๓	ลดลง ๒๑๒	๒๔.๖๓
ถนนคอนกรีต	๕๕๒	๒๓.๙๔	๔๕๖	๑๕.๒๑	ลดลง ๙๖	๘.๗๓
ถนนลูกรัง	-	-	๑,๐๐๐	๓๓.๓๖	เพิ่มขึ้น ๑,๐๐๐	๓๓.๓๖
ถนนลำลอง	-	-	-	-	-	-
รวม	๒,๓๐๖	๑๐๐	๒,๙๙๘	๑๐๐	เพิ่มขึ้น ๖๙๒	๖๖.๗๒

ที่มา : กองช่าง

๒) ถนนสายภายในหมู่บ้าน จำนวน ๔๖ สาย รวมระยะทาง ๒๓.๙๖ กิโลเมตร แยกเป็น

ถนนสาย	ปี ๒๕๖๑		ปี ๒๕๖๒		การพัฒนา	
	ระยะทาง (เมตร)	คิดเป็น ร้อยละ	ระยะทาง (เมตร)	คิดเป็น ร้อยละ	เพิ่มขึ้น/ลดลง (เมตร)	คิดเป็น ร้อยละ
ถนนลาดยาง	๔๙๕	๒๔.๕๕	๖๒๒	๒๘.๐๐	เพิ่มขึ้น ๑๒๗	๖๑.๖๕
ถนนคอนกรีต	๑,๕๒๑	๗๕.๔๕	๑,๖๐๐	๗๒.๐๐	เพิ่มขึ้น ๗๙	๓๘.๓๕
ถนนลูกรัง	-	-	-	-	-	-
ถนนลาลอง	-	-	-	-	-	-
รวม	๒,๐๑๖	๑๐๐	๒,๒๒๒	๑๐๐	เพิ่มขึ้น ๒๐๖	๑๐๐

ที่มา : กองช่าง

๕.๒ การไฟฟ้า

การขยายเขตไฟฟ้า ปัจจุบันมีไฟฟ้าใช้ทุกครัวเรือน คิดเป็น ๑๐๐ เปอร์เซ็นต์ ปัญหาคือไฟฟ้าส่องสว่างทางหรือที่สาธารณะยังไม่สามารถดำเนินการครอบคลุมพื้นที่ได้ทั้งหมด เนื่องจากพื้นที่ที่มีความต้องการให้ติดตั้งไฟฟ้าส่องสว่างนั้นยังไม่เป็นที่สาธารณะ เทศบาลจึงไม่สามารถดำเนินการได้เช่นเดียวกับถนน การแก้ปัญหาคือประสานความร่วมมือกันในหลายๆ ฝ่าย เพื่อที่จะทำความเข้าใจกับประชาชนในพื้นที่ และวิธีการที่จะดำเนินการแก้ไขอย่างไร

ทั้งนี้ เทศบาลก็ได้ตั้งงบประมาณในส่วนนี้ไว้แล้ว และได้แจ้งประชาสัมพันธ์ให้ประชาชนได้รับทราบถึงเหตุผลเพื่อที่จะได้ช่วยกันแก้ไขปัญหาให้กับชุมชน ปัจจุบันในเขตเทศบาลมีไฟฟ้าใช้ ดังนี้

(๑) จำนวนครัวเรือนที่ใช้ไฟฟ้า ๑,๒๙๕ ราย

(๒) ไฟฟ้าสาธารณะ จำนวน ๑๑๑ จุด ครอบคลุมถนนทุกสายในเขตเทศบาล

(ที่มา : การไฟฟ้าส่วนภูมิภาค อำเภอสว่างแดนดิน ณ เดือนตุลาคม ๒๕๖๑)

๕.๓ การประปา

การประปา มีประปาหมู่บ้าน หมู่ ๑-๗ สามารถให้บริการได้ครอบคลุมทุกหลังคาเรือน คิดเป็น ๑๐๐ เปอร์เซ็นต์ และมีน้ำใช้ตลอดทั้งปี

(๑) จำนวนครัวเรือนที่ใช้น้ำประปา จำนวน ๑,๔๓๒ หลังคาเรือน

(๒) บ่อบาดาลระบบประปาขนาดใหญ่ จำนวน ๑๑ แห่ง

(๓) ปริมาณการใช้น้ำประปาเฉลี่ย ๑,๕๐๐ - ๑,๕๕๐ ลบ.ม. ต่อวัน

(ที่มา : สำนักงานเทศบาลตำบลบ้านด้าย ณ ๓๐ ตุลาคม ๒๕๖๑)

๕.๔ โทรศัพท์

(๑) จำนวนโทรศัพท์สาธารณะในเขตพื้นที่ จำนวน ๖ สาย

(๒) จำนวนโทรศัพท์บ้าน จำนวน ๖๗ สาย

(๓) จำนวนชุมสายโทรศัพท์จำนวน จำนวน - ชุมสาย

(๔) ที่ทำการไปรษณีย์โทรเลข จำนวน - แห่ง

(๕) หอกระจายข่าวในพื้นที่ให้บริการได้ครอบคลุมร้อยละ ๑๐๐ ของพื้นที่เทศบาล

(ที่มา : องค์การโทรศัพท์แห่งประเทศไทย สาขาสว่างแดนดิน ณ เดือนตุลาคม ๒๕๖๑)

๕.๕ ไปรษณีย์หรือการสื่อสารหรือการขนส่ง และวัสดุ ครุภัณฑ์

(๑) มีไปรษณีย์ จำนวน - แห่ง

(๒) มีท่ารถขนส่ง จำนวน - แห่ง

๖. ระบบเศรษฐกิจ

๖.๑ การเกษตร

ประชากรในเขตเทศบาล ร้อยละ ๗๐ ประกอบอาชีพเกษตรกรรม ผลผลิตทางการเกษตรที่สำคัญ ได้แก่ ข้าว มันสำปะหลัง อ้อย ดังนี้

- อาชีพเกษตรกรรม	ร้อยละ	๗๐	ของจำนวนประชากรทั้งหมด
- อาชีพเลี้ยงสัตว์	ร้อยละ	๑๓	ของจำนวนประชากรทั้งหมด
- อาชีพรับจ้าง	ร้อยละ	๘	ของจำนวนประชากรทั้งหมด
- อาชีพค้าขาย	ร้อยละ	๙	ของจำนวนประชากรทั้งหมด

๖.๒ การประมง

(ในเขตเทศบาลไม่มีการประมง)

๖.๓ การบริการ

โรงแรม	๑	แห่ง	ร้านอาหาร	-	แห่ง
โรงพยาบาล	-	แห่ง	สถานีขนส่ง	-	แห่ง
ร้านเกมส์	๑	แห่ง	ร้านเสริมสวย	๕	แห่ง

๖.๔ การท่องเที่ยว

ในเขตเทศบาลไม่มีแหล่งท่องเที่ยว แต่ได้ส่งเสริมการท่องเที่ยวให้เกิดขึ้นในชุมชน เช่น การจัดงานประเพณีต่างๆ การจัดสร้างสวนสาธารณะสำหรับใช้พักผ่อนหย่อนใจ

๖.๕ การปศุสัตว์

- เป็นการประกอบการในลักษณะเลี้ยงในครัวเรือนเป็นอาชีพหลักและอาชีพเสริม เช่น การเลี้ยงไก่ เป็ด โค สุกร กระบือ จำนวนสัตว์ในพื้นที่โดยประมาณ ดังนี้

	โค	กระบือ	สุกร	ไก่	เป็ด
หมู่ที่ ๑	๖	๖	๖	๔๘๗	๗๓
หมู่ที่ ๒	๓๙	๓๑	-	๗๔๔	๗๙
หมู่ที่ ๓	๑๐	๓	-	๕๒๗	๕๕
หมู่ที่ ๔	๗๒	๕๘	-	๓๙๕	๑๘
หมู่ที่ ๕	๒๓	๔๑	-	๑,๒๙๐	๔๘
หมู่ที่ ๖	๘	๑๕	๔	๘๘๒	๕๓
หมู่ที่ ๗	๓๖	๖	๑๗	๙๕๒	๖๔
รวม	๑๙๔	๑๖๐	๒๗	๕,๒๗๗	๓๙๐

(ที่มา : สำนักงานปศุสัตว์อำเภอสว่างแดนดิน ณ วันที่ ๓ ตุลาคม ๒๕๖๑)

๖.๖ อุตสาหกรรม

- จำนวนกิจการอุตสาหกรรมขนาดเล็ก
 ๑. โรงสีขนาดเล็ก จำนวน ๗ แห่ง
 ๒. โรงกลึงไม้ จำนวน ๓ แห่ง
 ๓. โรงน้ำดื่ม จำนวน ๕ แห่ง

๖.๗ การพาณิชย์และกลุ่มอาชีพ

การพาณิชย์

ธนาคาร	-	แห่ง	สถานีบริการน้ำมัน	๖	แห่ง
บริษัท	๒	แห่ง	ศูนย์การค้า/ห้างสรรพสินค้า	-	แห่ง
ห้างหุ้นส่วนจำกัด	-	แห่ง	ตลาดสด	-	แห่ง
ร้านค้าต่างๆ	๔๙	แห่ง	โรงฆ่าสัตว์	-	แห่ง
ซูเปอร์มาร์เก็ต	-	แห่ง	ร้านซ่อมรถ	๔	แห่ง
ร้านวัสดุอุปกรณ์ก่อสร้าง	๖	แห่ง			

ข้อมูลกลุ่มอาชีพตำบลบ้านด้าย

กลุ่มผลิตภัณฑ์สิ่งทอ หมู่ที่ ๗	กลุ่มผลิตปุ๋ยอินทรีย์ชีวภาพ หมู่ที่ ๑ - ๗
กลุ่มสตรีแปรรูปอาหาร หมู่ที่ ๗	กลุ่มสตรีตัดเย็บเสื้อผ้า หมู่ที่ ๑ - ๗
กลุ่มทอเสื่อกก ๑ กลุ่ม	กลุ่มทอผ้า หมู่ที่ ๔
กลุ่มกองทุน กขคจ. หมู่ที่ ๕, หมู่ที่ ๖	กลุ่มจักสาน หมู่ที่ ๔, หมู่ที่ ๓
กลุ่มสมุนไพร หมู่ที่ ๓, หมู่ที่ ๒, หมู่ที่ ๖	กลุ่มออมทรัพย์ หมู่ที่ ๑-๗
กลุ่มร้านค้าชุมชน หมู่ที่ ๑,๒,๓,๔,๕,๗	

๖.๘ แรงงาน

จากการสำรวจข้อมูลพื้นฐานพบว่า ประชากรที่มีอายุ ๑๕ - ๖๐ ปี อยู่ในกำลังแรงงาน ร้อยละ ๙๕ เมื่อเทียบกับอัตราส่วนกับจังหวัด ร้อยละ ๗๓.๙๙ ซึ่งสูงกว่ามาก แต่ค่าแรงในพื้นที่ต่ำกว่าระดับจังหวัด โดยเฉพาะแรงงานด้านการเกษตร ประชากรอายุระหว่าง ๒๕ - ๕๐ ปี บางส่วน ไปรับจ้างทำงานนอกพื้นที่ รวมทั้งแรงงานที่ไปทำงานต่างประเทศ ปัญหาที่พบคือ ประชากรต้องไปทำงานนอกพื้นที่ในเมืองที่มีโรงงานอุตสาหกรรม บริษัท ห้างร้าน ใหญ่ๆ เพราะในพื้นที่ไม่มีโรงงานอุตสาหกรรมที่มีการจ้างแรงงานเยอะ เพราะพื้นที่ส่วนมากเป็นที่อยู่อาศัย ปัญหานี้ยังไม่สามารถแก้ไขได้

๗. ศาสนา ประเพณี วัฒนธรรม

๗.๑ การนับถือศาสนา

- ผู้ที่นับถือศาสนาพุทธ ร้อยละ ๙๘
- ด้านสถาบันและองค์กรทางศาสนา วัด ๖ แห่ง ในเขตตำบล ได้แก่
 ๑. วัดท่าวารีนาราม หมู่ที่ ๒
 ๒. วัดป่าอัมพวัน หมู่ที่ ๖
 ๓. วัดป่าบ้านนาคุณ หมู่ที่ ๓
 ๔. วัดป่าบ้านคำบอน หมู่ที่ ๔
 ๕. วัดชัยชนะวราราม หมู่ที่ ๕
 ๖. วัดป่าประสิทธิ์สามัคคี หมู่ที่ ๗
- และมีที่พักสงฆ์ ๑ แห่ง คือ ที่พักสงฆ์บ้านคำบอน หมู่ที่ ๔
- ผู้ที่นับถือศาสนาคริสต์ ร้อยละ ๒
- สำนักคริสตส์ ๑ แห่ง

๗.๒ ประเพณีและงานประจำปี

- | | | |
|--------------------------------|-------------|--------------------------|
| - ประเพณีวันขึ้นปีใหม่ | ประมาณเดือน | มกราคม |
| - ประเพณีบุญผะเหวด | ประมาณเดือน | เมษายน |
| - ประเพณีทำบุญกลางบ้าน | ประมาณเดือน | พฤษภาคม |
| - ประเพณีวันสงกรานต์ | ประมาณเดือน | เมษายน |
| - ประเพณีลอยกระทง | ประมาณเดือน | ตุลาคม พฤศจิกายน |
| - ประเพณีวันเข้าพรรษา ออกพรรษา | ประมาณเดือน | กรกฎาคม ตุลาคม พฤศจิกายน |

๗.๓ ภูมิปัญญาท้องถิ่น ภาษาถิ่น

ภูมิปัญญาท้องถิ่น ประชาชนในเขตเทศบาลได้อนุรักษ์ภูมิปัญญาท้องถิ่น ได้แก่ วิธีการทำเครื่องจักสารใช้สำหรับในครัวเรือน วิธีการเลี้ยงไหมและการทอผ้าไหม วิธีการทอเสื่อจากต้นกก และวิธีการจับปลาธรรมชาติ

ภาษาถิ่น ส่วนมากร้อยละ ๙๐ % พูดภาษาอีสาน

๗.๔ สินค้าพื้นเมืองและของที่ระลึก

ประชาชนในเขตเทศบาลได้ผลิตของใช้พื้นเมืองขึ้นใช้ในครัวเรือนและเหลือเอาไว้จำหน่ายบ้าง ได้แก่ เสื่อที่ทอจากต้นกก ผ้าที่ทอจากผ้าฝ้ายและผ้าไหม เครื่องจักรสานที่ทำจากไม้ไผ่

๘. ทรัพยากรธรรมชาติ

๘.๑ น้ำ ที่ใช้ในการอุปโภค-บริโภค เป็นน้ำที่ได้จากน้ำฝน และน้ำดิบจากแม่น้ำชี (อยู่นอกเขต) ซึ่งจะต้องนำมาผ่านกระบวนการของระบบประปา สำหรับน้ำใต้ดินมีปริมาณน้อย ไม่สามารถนำขึ้นมาใช้ให้พอเพียงได้ และบางแห่งเค็ม ไม่สามารถใช้ดื่มและอุปโภคได้

๘.๒ ป่าไม้ ในเขตเทศบาลไม่มีป่าไม้

๘.๓ ภูเขา ในเขตเทศบาลไม่มีภูเขา

๘.๔ คุณภาพของทรัพยากรธรรมชาติ

ในพื้นที่ของเทศบาลส่วนมากเป็นพื้นที่สำหรับเพาะปลูก ที่อยู่อาศัย ร้านค้า สถานประกอบการ ตามลำดับ และมีพื้นที่เพียงเล็กน้อยที่เป็นพื้นที่สาธารณะ ทรัพยากรธรรมชาติในพื้นที่ ก็ได้แก่ ดิน น้ำ ต้นไม้ อากาศที่ไม่มีมลพิษ ปัญหาคือ เนื่องจากว่าพื้นที่บางส่วนเป็นดินเค็ม น้ำใต้ดินก็เค็ม หรือไม่ก็เป็นน้ำกร่อย ไม่สามารถที่จะนำน้ำจากใต้ดินมาใช้ในการอุปโภค-บริโภคได้ ต้องอาศัยน้ำดิบจากแหล่งอื่น และน้ำฝน น้ำในการเกษตรก็ต้องรอดูฝน มีแหล่งน้ำใช้ในการเกษตรไม่เพียงพอ ปัญหาคือยังไม่สามารถหาแหล่งน้ำสำหรับการเกษตรได้เพิ่มขึ้น เพราะพื้นที่ส่วนมากเป็นของประชาชน เอกชน ปัญหาด้านขยะ เมื่อชุมชนแออัดขยะก็มากขึ้น การแก้ไขปัญหา เทศบาลได้จัดทำโครงการเพื่อแก้ปัญหาให้กับประชาชนและเป็นไปตามความต้องการของประชาชน เช่น โครงการจัดหาง่ายขยะรองรับขยะให้ครอบคลุมทั้งพื้นที่ โครงการปลูกต้นไม้ในวันสำคัญต่างๆ ในพื้นที่ของตนเองและที่สาธารณะรวมทั้งปรับปรุงสภาพภูมิทัศน์ของเมืองให้ร่มรื่นสวยงาม ให้เป็นเมืองน่าอยู่ เป็นที่พักผ่อนหย่อนใจของประชาชน ฯลฯ

๙. อื่นๆ

๙.๑ สรุปผลการสำรวจข้อมูลพื้นฐานในเขตเทศบาล ประจำปีงบประมาณ พ.ศ. ๒๕๖๑

ตามที่เทศบาลตำบลบ้านด้าย ได้ดำเนินโครงการสำรวจข้อมูลพื้นฐานในเขตเทศบาลตำบลบ้านด้าย ประจำปีงบประมาณ พ.ศ. ๒๕๖๑ เพื่อนำผลการสำรวจมาพิจารณาแก้ไขปัญหาที่เกิดขึ้นให้แก่ชุมชน ผลการสำรวจพบว่าประชาชนในเขตเทศบาลนั้น ไม่ผ่านเกณฑ์การสำรวจ ดังนี้

- ประชากรที่สูบบุหรี่ จำนวน ๑๑๙ คน

ผลการสำรวจดังกล่าว ถือว่าเป็นปัญหาเร่งด่วนที่จะต้องแก้ไข

การแก้ไข้ปัญหา

- ๑) ส่งเสริม สนับสนุนให้ประชาชนสนใจในสุขภาพมากขึ้น โดยการจัดโครงการ/กิจกรรมต่างๆ ให้เห็นถึงผลดีของการรักษาสุขภาพ
- ๒) รมรงค์ ส่งเสริม จัดโครงการ/กิจกรรมงดสูบบุหรี่ – ดื่มสุรา ลด ละ เลิก เพื่อให้ประชาชนเกิดความตระหนักถึงโทษของการสูบบุหรี่ – ดื่มสุรา
- ๓) ส่งเสริมการประกอบอาชีพต่างๆ ให้กับประชาชน เพื่อเพิ่มรายได้ แก้ไข้ปัญหาความยากจน ในชุมชน

๙.๒ สรุปผลการสำรวจข้อมูล กชช. ๒ ค. ประจำปี ๒๕๖๑

ตามที่พัฒนาชุมชนอำเภอสว่างแดนดิน ได้ดำเนินการสำรวจข้อมูล กชช. ๒ ค. ประจำปี ๒๕๖๑ ในเขตเทศบาลตำบลบ้านด้าย เพื่อนำผลการสำรวจมาพิจารณาแก้ไข้ปัญหาที่เกิดขึ้นให้แก่ชุมชน ผลการสำรวจสามารถสรุปตามตัวชี้วัดได้ ดังนี้

ตัวชี้วัดแบ่งเป็น ๓ ระดับ คือ

- ๑ = มีปัญหาหนัก
- ๒ = มีปัญหาปานกลาง
- ๓ = มีปัญหาน้อย/ไม่มีปัญหา

ทั้งนี้ จะนำข้อมูลเฉพาะตัวชี้วัดที่ได้ คะแนน ๑ มาพิจารณา ดังนี้

➤ ตัวชี้วัดสภาพปัญหาของหมู่บ้าน (บ้านด้าย)

- ๑) ด้านความเข้มแข็งของชุมชน
 - การได้รับความคุ้มครองทางสังคม
- ๒) ด้านทรัพยากรธรรมชาติและสิ่งแวดล้อม
 - คุณภาพดิน

➤ ตัวชี้วัดสภาพปัญหาของหมู่บ้าน (บ้านนาทม)

- ๑) ด้านสุขภาพและอนามัย
 - การกีฬา
- ๒) ด้านความเข้มแข็งของชุมชน
 - การเรียนรู้โดยชุมชน
 - การเข้าถึงแหล่งเงินทุนของประชาชน
- ๓) ด้านทรัพยากรธรรมชาติและสิ่งแวดล้อม
 - คุณภาพดิน

➤ ตัวชี้วัดสภาพปัญหาของหมู่บ้าน (บ้านนาคุณ)

- ๑) ด้านสุขภาพและอนามัย
 - การกีฬา
- ๒) ด้านความเข้มแข็งของชุมชน
 - การเข้าถึงแหล่งเงินทุนของประชาชน
- ๓) ด้านทรัพยากรธรรมชาติและสิ่งแวดล้อม
 - คุณภาพดิน

- ตัวชี้วัดสภาพปัญหาของหมู่บ้าน (บ้านคำบอน)
 - ๑) ด้านความรู้และการศึกษา
 - การได้รับการศึกษา
 - ๒) ด้านความเข้มแข็งของชุมชน
 - การเข้าถึงแหล่งเงินทุนของประชาชน
 - ๓) ด้านทรัพยากรธรรมชาติและสิ่งแวดล้อม
 - คุณภาพดิน
- ตัวชี้วัดสภาพปัญหาของหมู่บ้าน (บ้านคำไชยวาน)
 - ๑) ด้านสุขภาพและอนามัย
 - การกีฬา
 - ๒) ด้านความเข้มแข็งของชุมชน
 - การเข้าถึงแหล่งเงินทุนของประชาชน
 - ๓) ด้านทรัพยากรธรรมชาติและสิ่งแวดล้อม
 - คุณภาพดิน
 - คุณภาพน้ำ
- ตัวชี้วัดสภาพปัญหาของหมู่บ้าน (บ้านดอนม่วงไข)
 - ๑) ด้านความเข้มแข็งของชุมชน
 - การได้รับความคุ้มครองทางสังคม
 - ๒) ด้านทรัพยากรธรรมชาติและสิ่งแวดล้อม
 - คุณภาพดิน
- ตัวชี้วัดสภาพปัญหาของหมู่บ้าน (บ้านต้ายใหม่พัฒนา)
 - ๑) ด้านสุขภาพและอนามัย
 - การกีฬา
 - ๒) ด้านความเข้มแข็งของชุมชน
 - การเรียนรู้โดยชุมชน
 - การเข้าถึงแหล่งเงินทุนของประชาชน
 - ๓) ด้านทรัพยากรธรรมชาติและสิ่งแวดล้อม
 - คุณภาพดิน

๙.๓ การแก้ไข้ปัญหา

- ๑) สร้างความเข้มแข็งให้กับชุมชน โดยร่วมมือกับทุกภาคส่วน ไม่ว่าจะเป็น อำเภอ ตำรวจ โรงพยาบาล สาธารณสุข ผู้นำชุมชน ร่วมทำกิจกรรมต่างๆ กับชุมชน ให้ประชาชนเกิดความไว้วางใจและได้รับความคุ้มครองทางสังคม มีความเป็นกลาง รับทราบปัญหาและเร่งแก้ไข
- ๒) อำนวยความสะดวก ประสานงาน ให้ประชาชนมีโอกาสเข้าถึงแหล่งเงินทุน
- ๓) ร่วมมือกับอำเภอ เกษตรอำเภอ ส่งเสริมให้ประชาชนมีความรู้ในการใช้ประโยชน์จากดินและน้ำ ให้เหมาะสมกับพื้นที่ของชุมชน เพื่อพลิกวิกฤตให้เป็นโอกาส
- ๔) ร่วมมือกับสาธารณสุข โรงพยาบาล โรงเรียน ส่งเสริม รณรงค์ ป้องกัน สุขภาพและอนามัยของประชาชน ส่งเสริม จัดกิจกรรมการกีฬาในชุมชน
- ๕) ส่งเสริม สนับสนุน เปิดโอกาสให้เด็กได้รับการศึกษา จัดกิจกรรมให้ความรู้ต่างๆ

ส่วนที่ ๒

ยุทธศาสตร์องค์กรปกครองส่วนท้องถิ่น

๑. ความสัมพันธ์ระหว่างแผนพัฒนาระดับมหภาค

ในการกระจายอำนาจการบริหารของรัฐไปสู่องค์กรปกครองส่วนท้องถิ่นดังกล่าว ตามพระราชบัญญัติกำหนดแผนและขั้นตอนการกระจายอำนาจ พ.ศ. ๒๕๔๒ ได้กำหนดรายละเอียดเกี่ยวกับขั้นตอนและกระบวนการในการถ่ายโอนภารกิจ งบประมาณ และอัตรากำลังของราชการส่วนกลางและราชการส่วนภูมิภาคไปให้แก่องค์กรปกครองส่วนท้องถิ่น โดยมีกำหนดระยะเวลาและเงื่อนไขที่ระบุไว้อย่างชัดเจนว่า ในอนาคตอันใกล้นี้้องค์กรปกครองส่วนท้องถิ่นจะได้รับการจัดสรรงบประมาณในสัดส่วนที่สูงขึ้น มีอัตรากำลังมากขึ้น รวมทั้งมีภารกิจและหน้าที่ความรับผิดชอบที่เพิ่มขึ้นตามไปด้วย

จากผลการเปลี่ยนแปลงดังกล่าว จึงมีความจำเป็นอย่างยิ่งที่องค์กรปกครองส่วนท้องถิ่นทุกแห่งจะต้องมีการเตรียมการเพื่อรองรับมาตรการในการถ่ายโอนภารกิจ งบประมาณและอัตรากำลังจากหน่วยงานส่วนกลางและส่วนภูมิภาคตามที่กฎหมายกำหนด เพื่อที่จะสามารถปฏิบัติภารกิจตามที่ได้รับมอบหมายได้อย่างมีประสิทธิภาพ ซึ่งหมายความว่า องค์กรปกครองส่วนท้องถิ่นจะต้องเร่งกำหนดจุดมุ่งหมายหรือทิศทางในการพัฒนาของตนให้ชัดเจน มีการกำหนดยุทธศาสตร์และแนวทางการพัฒนาที่สอดคล้องกับจุดมุ่งหมายในการพัฒนาอย่างเป็นระบบ โดยมีความครอบคลุมภารกิจการพัฒนาในทุกๆ ด้าน อันเป็นการแสดงให้เห็นถึงความพร้อมและศักยภาพขององค์กรปกครองส่วนท้องถิ่นที่จะสามารถบริหารงานในความรับผิดชอบตามที่ราชการส่วนกลางและราชการส่วนภูมิภาคจะถ่ายโอนมาให้ได้อย่างมีประสิทธิภาพ

แผนยุทธศาสตร์การพัฒนาจึงถือเป็นเครื่องมือสำคัญอย่างยิ่งที่จะช่วยสนับสนุนในการวิเคราะห์สภาพปัญหา/ความต้องการขององค์กรบริหารส่วนตำบล เพื่อนำไปสู่การกำหนดจุดมุ่งหมายในการพัฒนา การกำหนดภารกิจ และแนวทางการดำเนินงานเพื่อนำไปสู่จุดมุ่งหมายดังกล่าวอย่างเป็นระบบ ซึ่งจะช่วยให้การกำหนดแผนงาน/โครงการ มีทิศทางที่สอดคล้องและประสาน สนับสนุนในจุดมุ่งหมายร่วมกัน ซึ่งนอกจากจะทำให้ปัญหา/ความต้องการได้รับการตอบสนองอย่างเหมาะสมแล้ว ยังเป็นการบริหารทรัพยากรที่มีอยู่อย่างจำกัดให้เกิดประโยชน์สูงสุดในขณะเดียวกันด้วย

หลักการสำคัญที่ถือเป็นหัวใจของการจัดทำแผนยุทธศาสตร์การพัฒนาก็คือ การกำหนดจุดมุ่งหมายการพัฒนา และการกำหนดแนวทางการพัฒนาที่จะนำไปสู่การบรรลุผลตามจุดมุ่งหมายที่กำหนดไว้ ทั้งนี้เพราะหากไม่มีจุดมุ่งหมายในการพัฒนาที่ชัดเจนแล้ว การบริหารงานก็จะเป็นการแก้ไขปัญหาเฉพาะหน้าไปเรื่อยๆ เมื่อมีปัญหาอย่างซ้ำซ้อนและไม่มีการสิ้นสุดแล้ว ยังอาจทำให้ปัญหามีความรุนแรงมากขึ้นจนเกินศักยภาพและแก้ไขได้ ดังนั้น การจัดทำแผนยุทธศาสตร์การพัฒนาในครั้งนี้ จึงเป็นโอกาสอันดีที่จะได้กำหนดจุดมุ่งหมายและแนวทางการพัฒนาที่สอดคล้องกับสภาพปัญหา ความต้องการ และศักยภาพอย่างเป็นระบบ ซึ่งนอกจากจะเป็นการพัฒนาประสิทธิภาพในการบริหารจัดการภายใต้ทรัพยากรที่มีอยู่อย่างจำกัดแล้ว ยังเป็นการเตรียมความพร้อมเพื่อรองรับการถ่ายโอนภารกิจจากหน่วยงานส่วนกลางและส่วนภูมิภาคอีกทางหนึ่งด้วย

๑.๑ แผนยุทธศาสตร์ชาติ ๒๐ ปี (พ.ศ. ๒๕๖๑-๒๕๘๐)
วิสัยทัศน์ประเทศไทย

“ประเทศไทยมีความมั่นคง มั่งคั่ง ยั่งยืน เป็นประเทศพัฒนาแล้ว ด้วยการพัฒนาตามหลักปรัชญาของเศรษฐกิจพอเพียง”

๑) ยุทธศาสตร์ด้านความมั่นคง

- ๑.๑ ประชาชนอยู่ดีกินดีและมีความสุข
- ๑.๒ บ้านเมืองมีความมั่นคงในทุกมิติและทุกระดับ
- ๑.๓ กองทัพ หน่วยงานด้านความมั่นคง ภาครัฐ ภาคเอกชน และภาคประชาชน มีความพร้อมในการป้องกันและแก้ไขปัญหาความมั่นคง
- ๑.๔ ประเทศไทยมีบทบาทด้านความมั่นคงเป็นที่ชื่นชมและได้รับการยอมรับโดยประชาคมระหว่างประเทศ
- ๑.๕ การบริหารจัดการความมั่นคงมีผลสำเร็จที่เป็นรูปธรรมอย่างมีประสิทธิภาพ

๒) ยุทธศาสตร์ด้านการสร้างความสามารถในการแข่งขัน

- ๒.๑ ประเทศไทยเป็นประเทศที่พัฒนาแล้วเศรษฐกิจเติบโตอย่างมีเสถียรภาพและยั่งยืน
- ๒.๒ ประเทศไทยมีขีดความสามารถในการแข่งขันสูงขึ้น

๓) ยุทธศาสตร์การพัฒนาและเสริมสร้างศักยภาพคน

- ๓.๑ คนไทยเป็นคนดีคนเก่ง มีคุณภาพ พร้อมสำหรับวิถีชีวิตในศตวรรษที่ ๒๑
- ๓.๒ สังคมไทยมีสภาพแวดล้อมที่เอื้อและสนับสนุนต่อการพัฒนาคนตลอดช่วงชีวิต

๔) ยุทธศาสตร์ด้านการสร้างโอกาสความเสมอภาคและเท่าเทียมกันทางสังคม

- ๔.๑ สร้างความเป็นธรรม และลดความเหลื่อมล้ำในทุกมิติ
- ๔.๒ กระจายศูนย์กลางความเจริญทางเศรษฐกิจและสังคม เพิ่มโอกาสให้ทุกภาคส่วนเข้ามาเป็นกำลังของการพัฒนาประเทศในทุกระดับ
- ๔.๓ เพิ่มขีดความสามารถของชุมชนท้องถิ่นในการพัฒนา การพึ่งตนเองและการจัดการตนเอง เพื่อสร้างสังคมคุณภาพ

๕) ยุทธศาสตร์ด้านการสร้างการเติบโตบนคุณภาพชีวิตที่เป็นมิตรกับสิ่งแวดล้อม

- ๕.๑ อนุรักษ์และรักษาทรัพยากรธรรมชาติสิ่งแวดล้อม และวัฒนธรรม ให้คนรุ่นต่อไปได้ใช้ อย่างยั่งยืน มีสมดุล
- ๕.๒ พัฒนาและสร้างใหม่ฐานทรัพยากรธรรมชาติและสิ่งแวดล้อม เพื่อลดผลกระทบทางลบจากการพัฒนาสังคมเศรษฐกิจของประเทศ
- ๕.๓ ใช้ประโยชน์และสร้างการเติบโต บนฐานทรัพยากรธรรมชาติและสิ่งแวดล้อมให้สมดุลภายในขีดความสามารถของระบบนิเวศ
- ๕.๔ ยกระดับกระบวนการทัศน์เพื่อกำหนดอนาคตประเทศด้านทรัพยากรธรรมชาติและสิ่งแวดล้อม และวัฒนธรรม บนหลักของการมีส่วนร่วม และธรรมาภิบาล

๖) ยุทธศาสตร์ด้านการปรับสมดุลและพัฒนาระบบการบริหารจัดการภาครัฐ

- ๖.๑ ภาครัฐมีวัฒนธรรมการทำงานที่มุ่งผลสัมฤทธิ์และผลประโยชน์ส่วนรวม ตอบสนองความต้องการของประชาชนได้อย่างสะดวก รวดเร็ว โปร่งใส
- ๖.๒ ภาครัฐมีขนาดที่เล็กกลง พร้อมปรับตัวให้ทันต่อการเปลี่ยนแปลง
- ๖.๓ ภาครัฐมีความโปร่งใส ปลอดภัย จริตดี และประพฤติมิชอบ
- ๖.๔ กระบวนการยุติธรรม เป็นไปเพื่อประโยชน์ต่อส่วนรวมของประเทศ

๑.๒ แผนพัฒนาเศรษฐกิจและสังคมแห่งชาติ ฉบับที่ ๑๒

เนื่องด้วยในการจัดทำแผนพัฒนา สี่ปีขององค์การปกครองส่วนท้องถิ่นนั้น จะต้องสอดคล้องกับแผนยุทธศาสตร์พัฒนาขององค์กรปกครองส่วนท้องถิ่น โดยแผนยุทธศาสตร์การพัฒนายจะต้องสอดคล้องกับแผนพัฒนาเศรษฐกิจและสังคมแห่งชาติ แต่ทั้งนี้ แผนพัฒนาเศรษฐกิจและสังคมแห่งชาติ ฉบับที่ ๑๑ (พ.ศ. ๒๕๕๕ - ๒๕๕๙) ได้สิ้นสุดลงและการจัดทำแผนพัฒนาเศรษฐกิจและสังคมแห่งชาติ ฉบับที่ ๑๒ อยู่ระหว่างการดำเนินการ และยังไม่มีประกาศใช้ แต่ได้กำหนดทิศทางของแผนพัฒนาเศรษฐกิจและสังคมแห่งชาติ ฉบับที่ ๑๒ เอาไว้แล้ว

ดังนั้น เพื่อให้การจัดทำแผนพัฒนาท้องถิ่น (พ.ศ.๒๕๖๑ - ๒๕๖๕) ของเทศบาลตำบลบ้านต้าย มีความสอดคล้องกับทิศทางแผนพัฒนาเศรษฐกิจและสังคมแห่งชาติ ฉบับที่ ๑๒ เทศบาลจึงได้นำทิศทางของแผนพัฒนาเศรษฐกิจและสังคมแห่งชาติดังกล่าวมาประกอบในการจัดทำแผนพัฒนาสามปีให้เหมาะสมกับสภาวะการณ์ของเทศบาลซึ่งทิศทางของแผนพัฒนาเศรษฐกิจและสังคมแห่งชาติ ฉบับที่ ๑๒ มีรายละเอียดดังนี้

๑) กรอบแนวคิดและหลักการ

ในช่วงของแผนพัฒนาเศรษฐกิจและสังคมแห่งชาติฉบับที่ ๑๒ (พ.ศ. ๒๕๖๐ - ๒๕๖๔) ประเทศไทยจะยังคงประสบภาวะแวดล้อมและบริบทของการเปลี่ยนแปลงต่างๆ ที่อาจก่อให้เกิดความเสี่ยงทั้งจากภายในและภายนอกประเทศ อาทิ กระแสการเปิดเศรษฐกิจเสรี ความท้าทายของเทคโนโลยีใหม่ๆ การเข้าสู่สังคมผู้สูงอายุ การเกิดภัยธรรมชาติที่รุนแรง ประกอบกับสภาวะการณ์ด้านต่างๆ ทั้งเศรษฐกิจ สังคม ทรัพยากรธรรมชาติและสิ่งแวดล้อมของประเทศในปัจจุบันที่ยังคงประสบปัญหาในหลายด้าน เช่น ปัญหาผลิตภาพการผลิตความสามารถในการแข่งขัน คุณภาพการศึกษา ความเหลื่อมล้ำทางสังคม เป็นต้น ทำให้การพัฒนาในช่วงแผนพัฒนาฯ ฉบับที่ ๑๒ จึงจำเป็นต้องยึดกรอบแนวคิดและหลักการในการวางแผนที่สำคัญ ดังนี้

- (๑) การน้อมนำและประยุกต์ใช้หลักปรัชญาของเศรษฐกิจพอเพียง
- (๒) คนเป็นศูนย์กลางของการพัฒนาอย่างมีส่วนร่วม
- (๓) การสนับสนุนและส่งเสริมแนวคิดการปฏิรูปประเทศ
- (๔) การพัฒนาสู่ความมั่นคง มั่งคั่ง ยั่งยืน สังคมอยู่ร่วมกันอย่างมีความสุข

๒) สถานะของประเทศ

๒.๑ ด้านเศรษฐกิจ

๒.๑.๑ ๓ ปีแรกของแผนพัฒนาฯ ฉบับที่ ๑๑ เริ่มแสดงให้เห็นถึงข้อจำกัดในการขยายตัวทางเศรษฐกิจ แม้ว่าเศรษฐกิจของไทยในระยะที่ผ่านมา (ยกเว้นช่วงวิกฤตการณ์ทางเศรษฐกิจ ปี ๒๕๔๐-๒๕๔๑) จะขยายตัวได้ดีเฉลี่ยประมาณร้อยละ ๕ ต่อปี จนทำให้รายได้ประชาชาติต่อหัว (GNP Per Capita) ในปี ๒๕๕๗ มาอยู่ที่ประมาณ ๑๙๖,๒๔๐ บาท หรือประมาณ ๖,๐๔๑ ดอลลาร์ สหรัฐ. ต่อคนต่อปี ซึ่งทำให้ประเทศไทยได้ขยับฐานะขึ้นมาเป็นประเทศรายได้ปานกลางชั้นสูง (Upper Middle Income Country) แต่ในระยะ ๘ ปีที่ผ่านมาการขยายตัวทางเศรษฐกิจชะลอลงและมีความผันผวน โดยขยายตัวเฉลี่ยเพียงร้อยละ ๓.๒ ชะลอลงจากร้อยละ ๕.๗ ในช่วงแผนพัฒนาฯ ฉบับที่ ๙ ซึ่งต่ำกว่าศักยภาพของระบบเศรษฐกิจและต่ำกว่าระดับที่จะทำให้ประเทศไทยหลุดจากกับดักประเทศรายได้ปานกลางในระยะเวลายันควร โดยสาเหตุที่สำคัญประการหนึ่งมาจากการชะลอตัวของการลงทุนโดยรวมอย่างต่อเนื่อง ดังจะเห็นได้จากสัดส่วนการลงทุนรวมต่อผลิตภัณฑ์มวลรวมในประเทศ (Gross Domestic Product : GDP) ลดลงจากร้อยละ ๔๑.๓ ในช่วงปี ๒๕๓๔ - ๒๕๓๙ เป็นร้อยละ ๒๕.๕ ในช่วงปี ๒๕๔๓ - ๒๕๕๗ นอกจากนี้ เมื่อเทียบกับประเทศอื่นๆ ในภูมิภาคจะพบว่าอัตราการขยายตัวของการลงทุนของไทยโดยเฉลี่ยในช่วงปี ๒๕๔๓ - ๒๕๕๗ อยู่ที่ประมาณร้อยละ ๔.๙ ต่ำกว่าสิงคโปร์และมาเลเซียซึ่งมีระดับการพัฒนาที่สูงกว่าไทย

๒.๒.๒ การปรับโครงสร้างการผลิตสู่ประเทศรายได้ปานกลางชั้นสูง แต่ความสามารถในการแข่งขันเริ่มลดลง โครงสร้างการผลิตของไทยได้เปลี่ยนผ่านจากภาคเกษตรไปสู่ภาคอุตสาหกรรมและบริการมากขึ้น (สัดส่วนของภาคเกษตร อุตสาหกรรม และบริการในปี ๒๕๕๓ ที่ระดับร้อยละ ๙.๙ ๒๕.๔ และ ๖๔.๗ เป็นร้อยละ ๗.๒ ๒๘.๕ และ ๖๔.๓ ในปี ๒๕๕๗ ตามลำดับ) โดยภาคอุตสาหกรรมได้มีการสั่งสมองค์ความรู้และเทคโนโลยีอย่างต่อเนื่อง ทำให้มีการพัฒนาจากอุตสาหกรรมขั้นปฐมภายใต้การบริหารจัดการของเงินทุนต่างชาติมาเป็นอุตสาหกรรมพื้นฐาน (Supporting Industry) และอุตสาหกรรมที่มีเทคโนโลยีสูงขึ้นภายใต้เครือข่ายของบริษัทแม่ในต่างชาติและของนักลงทุนไทยที่มีสัดส่วนสูงขึ้น จนประเทศไทยกลายเป็นประเทศรายได้ปานกลางชั้นสูง ขณะเดียวกันก็มีการเคลื่อนย้ายแรงงานจากภาคเกษตรไปยังภาคอุตสาหกรรมและบริการที่มีประสิทธิภาพการผลิตสูงกว่า ทำให้ผลิตภาพแรงงานในระยะที่ผ่านมาเพิ่มในระดับที่น่าพอใจแต่การชะลอตัวของกำลังแรงงานและการเพิ่มผลิตภาพการผลิตของกำลังแรงงานเป็นไปอย่างล่าช้า ประกอบกับผลิตภาพการผลิตของปัจจัยการผลิตรวม (Total Factor Productivity : TFP) ที่ลดลงทำให้ความสามารถในการแข่งขันระหว่างประเทศในระยะหลังลดลงซึ่งสะท้อนมาที่ปริมาณการส่งออกรวมขยายตัวช้าลงจากร้อยละ ๙.๗ ต่อปีในช่วงแผนพัฒนาฯ ฉบับที่ ๙ (พ.ศ. ๒๕๔๕-๒๕๔๙) เป็นเฉลี่ยร้อยละ ๑.๑ ในช่วง ๓ ปีของแผนพัฒนาฯ ฉบับที่ ๑๑ (พ.ศ. ๒๕๕๕-๒๕๕๗)

๒.๑.๓ ผลิตภาพการผลิตของปัจจัยการผลิตรวม (TFP) ยังคงอยู่ในระดับต่ำทำให้ขาดพลัง ในการขับเคลื่อนการขยายตัวทางเศรษฐกิจให้หลุดพ้นจากการเป็นประเทศรายได้ปานกลาง ซึ่งต้องอาศัยการผลิตที่มีเทคโนโลยีและนวัตกรรมการผลิตที่เป็นของตนเองมากขึ้น แม้ว่าการขยายตัวของผลิตภาพการผลิตรวมในช่วงก่อนแผนพัฒนาฯ ฉบับที่ ๑๐ จะอยู่ในระดับที่น่าพอใจก็ตาม แต่มีแนวโน้มลดลงในระยะ ๘ ปี ที่ผ่านมาและยังมีความล่าช้าเมื่อเทียบกับประเทศที่เริ่มพัฒนาประเทศในช่วงเวลาเดียวกันและสามารถยกระดับการพัฒนาประเทศเข้าสู่การเป็นประเทศรายได้สูงในช่วงก่อนหน้านี้ ทั้งนี้การขยายตัวของผลิตภาพการผลิตรวม ลดลงจากร้อยละ ๓.๓๒ ในช่วงแผนพัฒนาฯ ฉบับที่ ๙ เป็นร้อยละ ๒.๐๕ ในช่วงครึ่งแรกของแผนพัฒนาฯ ฉบับที่ ๑๑ทำให้ประเทศไทยจำเป็นต้องให้ความสำคัญกับการพัฒนาเทคโนโลยีและนวัตกรรมการผลิตเพิ่มการลงทุนเพื่อเพิ่มประสิทธิภาพของระบบเศรษฐกิจ และเพิ่มแรงขับเคลื่อนจากผลิตภาพการผลิตของปัจจัยแรงงาน

๒.๑.๔ การลดลงของความแข็งแกร่งด้านเสถียรภาพทางเศรษฐกิจจะเป็นอุปสรรคต่อการแก้ไขปัญหาเชิงโครงสร้าง การรองรับเงื่อนไขในระบบเศรษฐกิจโลก และการดำเนินนโยบายและการบริหารจัดการเศรษฐกิจในอนาคต แม้ว่าเศรษฐกิจไทยจะประสบปัญหาเสถียรภาพทางเศรษฐกิจรุนแรงถึงสองครั้งในปี ๒๕๒๔ และ ๒๕๔๐ แต่การให้ความสำคัญกับการรักษาวินัยทางการเงินและการคลังทำให้เสถียรภาพของเศรษฐกิจไทยอยู่ในเกณฑ์ที่แข็งแกร่ง โดยเฉพาะเมื่อเทียบกับประเทศที่มีระดับการพัฒนาในระดับใกล้เคียงกันอย่างไรก็ตามเสถียรภาพทางเศรษฐกิจซึ่งเป็นจุดแข็งของเศรษฐกิจไทยและเอื้ออำนวยต่อการขยายตัวทางเศรษฐกิจอย่างต่อเนื่องเริ่มมีสัญญาณที่จะเป็นข้อจำกัดต่อการขยายตัวทางเศรษฐกิจในระยะยาวมากขึ้นโดยเฉพาะหนี้สาธารณะซึ่งเพิ่มขึ้นจากร้อยละ ๓๗.๙ ในช่วงแผนพัฒนาฯ ฉบับที่ ๑๐ เป็นร้อยละ ๔๒.๒ ในช่วง ๓ ปีแรกของแผนพัฒนาฯ ฉบับที่ ๑๑ ซึ่งให้เห็นว่าแม้จะอยู่ภายใต้กรอบวินัยทางการคลังแต่มีแนวโน้มเพิ่มขึ้นจากผลของการดำเนินมาตรการกระตุ้นเศรษฐกิจระยะสั้นในระยะที่ผ่านมาและจะเป็นข้อจำกัดต่อการใช้มาตรการทางการคลังในการกระตุ้นเศรษฐกิจและการพัฒนาศักยภาพการขยายตัวทางเศรษฐกิจในระยะต่อไป

๒.๑.๕ อันดับความสามารถในการแข่งขันโดยรวมยังปรับตัวดีขึ้นไม่มากนัก เนื่องจากต่างประเทศมีพลังการขับเคลื่อนมากกว่าไทย และประเทศไทยอยู่ในสถานการณ์การแข่งขันที่อยู่ตรงกลางระหว่างประเทศที่มีความได้เปรียบด้านต้นทุนแรงงานและการผลิต และประเทศที่มีความก้าวหน้าและความสามารถในการแข่งขันทางนวัตกรรมและความคิดสร้างสรรค์ โดยในปี พ.ศ. ๒๕๕๗ WEF (World Economic Forum) ได้จัดอันดับความสามารถในการแข่งขันของประเทศไทยเป็นอันดับที่ ๓๑ จาก ๑๔๔ ประเทศ และในปี พ.ศ.๒๕๕๗ IMD (International Institute for Management Development) ได้จัดอันดับไว้ที่ ๓๐ จาก ๖๑ ประเทศชั้นนำ ในขณะที่ผลการวิจัยประเทศที่มีความสะดวกในการเข้าไปประกอบธุรกิจประจำปี ๒๕๕๘ หรือ Ease of Doing Business ๒๐๑๕ ซึ่งดำเนินการโดยธนาคารโลกนั้นประเทศไทยได้รับการจัดให้อยู่ในอันดับที่ ๒๖ จาก ๑๘๙ ประเทศทั่วโลก

๒.๑.๖ สถานการณ์การพัฒนาวิทยาศาสตร์ เทคโนโลยี วิจัย และนวัตกรรมของประเทศได้รับการยกระดับดีขึ้น จากการผนึกกำลังของหน่วยงานด้านวิทยาศาสตร์ เทคโนโลยี วิจัย และนวัตกรรม และเชื่อมโยงให้เกิดความมั่นใจของภาคธุรกิจเอกชน แต่ยังคงอยู่ในระดับต่ำเมื่อเปรียบเทียบกับกลุ่มประเทศที่มีรายได้สูงโดยในปี ๒๕๕๗ อันดับความพร้อมด้านโครงสร้างพื้นฐานทางวิทยาศาสตร์อยู่ที่ ๔๗ และด้านเทคโนโลยีที่ ๔๔ จาก ๖๑ ประเทศที่จัดอันดับโดย IMD ลดลงเมื่อเทียบกับอันดับที่ ๓๗ และ ๔๓ ตามลำดับในปี ๒๕๕๑ และตลอดช่วงระยะเวลา ๑๔ ปีที่ผ่านมา (๒๕๔๓-๒๕๕๖) ค่าเฉลี่ยการลงทุนด้านการวิจัยและพัฒนาต่อ GDP ยังคงอยู่ในระดับร้อยละ ๐.๑๗ ต่อ GDP โดยในปี ๒๕๕๖ (ข้อมูลล่าสุด) ประเทศไทยมีการลงทุนด้านการวิจัยและพัฒนาเพิ่มขึ้นเป็นร้อยละ ๐.๔๘ ต่อ GDP โดยเป็นการลงทุนวิจัยและพัฒนาจากภาครัฐประมาณร้อยละ ๕๓ และจากภาคเอกชนประมาณร้อยละ ๔๗ ขณะที่ประเทศที่พัฒนาแล้ว เช่น เกาหลีใต้ ญี่ปุ่น สหรัฐอเมริกา ออสเตรเลีย มีค่าใช้จ่ายเพื่อการวิจัยและพัฒนาอยู่ที่ร้อยละ ๔.๐๓, ๓.๓๕, ๒.๗๙, และ ๒.๒๗ ต่อ GDP ในปี ๒๕๕๕ ตามลำดับ

ขณะเดียวกันบุคลากรด้านการวิจัยและพัฒนาของประเทศยังมีจำนวนไม่เพียงพอต่อการส่งเสริมการพัฒนาวิทยาศาสตร์ เทคโนโลยี วิจัย และนวัตกรรมในระดับก้าวหน้า โดยในปี ๒๕๕๖ บุคลากรด้านการวิจัยและพัฒนา มีจำนวน ๑๑ คนต่อประชากร ๑๐,๐๐๐ คน ซึ่งเมื่อเปรียบเทียบกับประเทศพัฒนาแล้ว ส่วนใหญ่จะอยู่ที่ระดับ ๒๐-๓๐ คนต่อประชากร ๑๐,๐๐๐ คน

๒.๑.๗ สถานการณ์ด้านโครงสร้างพื้นฐานยังคงมีปัญหาในหลายๆ ด้าน ประกอบด้วยรูปแบบการขนส่งยังไม่สามารถปรับเปลี่ยนจากทางถนนเป็นทางน้ำและทางรางได้ตามเป้าหมายและยังขาดการพัฒนาคุณภาพการให้บริการ การบริหารจัดการกิจการประปายังขาดเอกภาพ การให้บริการน้ำประปายังกระจุกในเขตนครหลวงและเขตเมืองหลักในภูมิภาค และมีแหล่งน้ำดิบไม่เพียงพอ การให้บริการ ICT ยังไม่ทั่วถึงกระจุกตัวอยู่ในเมือง และมีราคาค่อนข้างสูง ประสิทธิภาพการใช้พลังงานของประเทศมีแนวโน้มลดลงเล็กน้อยและยังคงเผชิญกับความเสี่ยงด้านความมั่นคงทั้งในระยะสั้นและระยะยาว นอกจากนี้ การส่งเสริมการวิจัยและพัฒนาเทคโนโลยีและการพัฒนานวัตกรรมด้านพลังงานและ ICT อยู่ในระดับต่ำและมีข้อจำกัด ยังไม่สามารถพัฒนาต่อยอดในเชิงพาณิชย์ได้อย่างเป็นรูปธรรมนอกจากนี้ ด้านบุคลากรและการบริหารจัดการ รวมทั้งกฎหมายที่เกี่ยวข้องกับการบริหารจัดการด้านโครงสร้างพื้นฐานยังขาดประสิทธิภาพ โดยเฉพาะการคุ้มครองทรัพย์สินทางปัญญา การทำธุรกรรมอิเล็กทรอนิกส์ การรักษาความปลอดภัย และข้อจำกัดต่อการทำธุรกิจใหม่และการประกอบกิจการในต่างประเทศ ตลอดจนบุคลากรด้านโลจิสติกส์ยังขาดความรู้และทักษะเฉพาะด้านที่ตรงต่อความต้องการของอุตสาหกรรม เช่น ความรู้ด้านภาษา ความรู้ด้านเทคโนโลยี และความรู้ในการดำเนินธุรกิจต่างประเทศ เป็นต้น

๒.๒ ด้านสังคม

๒.๒.๑ โครงสร้างประชากรเปลี่ยนแปลงเข้าสู่การเป็นสังคมสูงวัย แต่ยังคงมีปัญหาทั้งในเชิงปริมาณและคุณภาพของประชากรในทุกช่วงวัย เนื่องจากปัจจัยหลักๆ ได้แก่

(๑) ประชากรวัยเด็กของไทยมีจำนวนลดลงอย่างรวดเร็ว มีพัฒนาการไม่สมวัยและการตั้งครรภ์ในกลุ่มวัยรุ่นที่มีแนวโน้มเพิ่มขึ้น อัตราการเจริญพันธุ์รวมลดลงจาก ๖.๓ คน ในช่วงปี ๒๕๐๗-๒๕๐๘ เป็น ๑.๖๒ คน ในช่วงปี ๒๕๔๘-๒๕๕๕ และคาดว่าในปี ๒๕๘๓ จะลดลงเหลือเพียง ๑.๓ คน

(๒) กำลังแรงงานมีแนวโน้มลดลง และแรงงานกว่าร้อยละ ๓๐ เป็นประชากรกลุ่มเจนเอเรชั่น Y (Gen Y)* ขณะที่ผลิตภาพแรงงานยังเพิ่มขึ้นช้า ซึ่งจะเป็นข้อจำกัดต่อการพัฒนาในระยะต่อไป กำลังแรงงานของไทยมีจำนวน ๓๘.๙ ล้านคนในช่วงปี ๒๕๕๕-๒๕๕๗ และเริ่มลดลงร้อยละ ๐.๑ ในปี ๒๕๕๖ และร้อยละ ๐.๒ ในปี ๒๕๕๗ ขณะที่ผลิตภาพแรงงานเฉลี่ยเพิ่มขึ้นร้อยละ ๒.๒ ต่อปีในช่วง ๑๐ ปีที่ผ่านมา (ปี ๒๕๔๘-๒๕๕๗) แต่ยังต่ำกว่าประเทศเพื่อนบ้าน เช่น มาเลเซีย ๑ เท่าตัว และสิงคโปร์ ๕ เท่าตัว และกำลังแรงงานกว่าร้อยละ ๖๕.๑ มีการศึกษาระดับมัธยมต้นและต่ำกว่า นอกจากนี้ กำลังแรงงานกลุ่มเจนเอเรชั่นวาย ซึ่งมีจำนวนร้อยละ ๒๗ ของประชากรในปี ๒๕๕๓ มีลักษณะความเป็นปัจเจกสูง ไม่ให้ความสำคัญกับการมีครอบครัว ส่งผลต่อรูปแบบการประกอบอาชีพและอัตราการเจริญพันธุ์รวมของประเทศในอนาคต

(๓) กลุ่มผู้สูงอายุวัยกลางและวัยปลายมีแนวโน้มเพิ่มขึ้น สะท้อนถึงภาระค่าใช้จ่ายด้านสุขภาพที่เพิ่มมากขึ้น ขณะที่ผู้สูงอายุจำนวนมากยังมีรายได้ไม่เพียงพอในการยังชีพ ผู้สูงอายุมีแนวโน้มเพิ่มขึ้นจาก ๑๐.๓ ล้านคน (ร้อยละ ๑๖.๒) ในปี ๒๕๕๘ เป็น ๒๐.๕ ล้านคน (ร้อยละ ๓๒.๑) ในปี ๒๕๘๓ การเพิ่มขึ้นของผู้สูงอายุวัยกลางและวัยปลายจะส่งผลต่อภาระค่าใช้จ่ายในการดูแลที่เพิ่มสูงขึ้น แม้ผู้สูงอายุมีส่วนร่วมในกำลังแรงงานเพิ่มขึ้น แต่มีรายได้ไม่เพียงพอกับค่าใช้จ่าย เนื่องจากมีการออมน้อย และแหล่งรายได้หลักร้อยละ ๗๘.๕ ของรายได้ทั้งหมดมาจากการเกื้อหนุนของบุตร

๒.๒.๒ คริวเรือนไทยโดยเฉลี่ยมีขนาดลดลงและรูปแบบของครอบครัวเปลี่ยนแปลงมีหลากหลายรูปแบบมากขึ้น อัตราการเจริญพันธุ์ที่ลดลงส่งผลให้ขนาดครัวเรือนโดยเฉลี่ยลดลงจาก ๓.๖ คนในปี ๒๕๔๓ เหลือ ๓ คนในปี ๒๕๕๖ โดยครัวเรือนเดี่ยว ครัวเรือน ๑ รุ่น และครัวเรือนแห่วงกลางมีการขยายตัวมากที่สุดในช่วงปี ๒๕๔๓-๒๕๕๖ ส่งผลให้ความสัมพันธ์ทางสังคมและครอบครัวเปลี่ยนแปลงไปทำให้ครอบครัวเสี่ยงต่อการล่มสลาย

๒.๒.๓ คนไทยยังมีปัญหาเชิงคุณภาพทั้งด้านสุขภาพ การเรียนรู้ และคุณธรรมจริยธรรม
โดยคนไทยมีอายุคาดเฉลี่ยสูงขึ้น อายุคาดเฉลี่ยเมื่อแรกเกิดของคนไทย ปี ๒๕๕๗ เพศชาย ๗๑.๓ ปี เพศหญิง ๗๘.๒ ปี แต่เสียชีวิตก่อนวัยอันควรจากโรคและการบาดเจ็บ เนื่องจากโรคไม่ติดต่อและอุบัติเหตุ อย่างไรก็ตาม คนไทยได้รับโอกาสทางการศึกษาสูงขึ้น จำนวนปีการศึกษาเฉลี่ยของประชากรวัยแรงงานอายุ ๑๕-๕๙ ปี เพิ่มขึ้นอย่างต่อเนื่อง โดยช่วงปี ๒๕๕๑-๒๕๕๖ มีการศึกษาเฉลี่ย ๘.๙ ปี ขณะที่คุณภาพการศึกษาอยู่ในระดับต่ำ สะท้อนได้จากคะแนนผลสัมฤทธิ์ทางการเรียนของนักเรียนชั้นพื้นฐาน (O-NET) ในปี ๒๕๕๖ มีค่าเฉลี่ยต่ำกว่าร้อยละ ๕๐ นอกจากนี้ คนไทยส่วนใหญ่มีปัญหาด้านคุณธรรมจริยธรรม โดยผลการวิจัยและการสำรวจต่างๆ พบว่าปัญหาสำคัญที่สุด คือ ความซื่อสัตย์สุจริต และการทุจริตคอร์รัปชัน โดยเห็นว่าต้องส่งเสริมคุณธรรมจริยธรรมในสังคมไทยเร่งด่วน

๒.๒.๔ สถานการณ์ความยากจนมีแนวโน้มลดลง แต่ยังคงมีความเหลื่อมล้ำของการกระจายรายได้
สัดส่วนคนจนลดลงอย่างต่อเนื่องจากร้อยละ ๔๒ ในปี ๒๕๔๓ เหลือร้อยละ ๑๐.๙ ในปี ๒๕๕๖ แต่ความยากจนยังกระจุกตัวหนาแน่นในภาคตะวันออกเฉียงเหนือและภาคเหนือ ขณะที่ความเหลื่อมล้ำด้านรายได้มีแนวโน้มดีขึ้นเล็กน้อย ค่าสัมประสิทธิ์ความไม่เสมอภาค (Gini Coefficient) ด้านรายได้ลดลงจาก ๐.๔๘๔ ในปี ๒๕๕๔ เหลือ ๐.๔๖๕ ในปี ๒๕๕๖ อย่างไรก็ตามความแตกต่างของรายได้ระหว่างกลุ่มคนรวยที่สุดกับกลุ่มคนจนที่สุดแตกต่างกันถึง ๓๔.๙ เท่า ในปี ๒๕๕๖ โดยกลุ่มคนรวยที่สุดร้อยละ ๑๐ ถือครองรายได้สูงถึงร้อยละ ๓๖.๘ ของรายได้ทั้งหมด ขณะที่กลุ่มคนจนที่สุดร้อยละ ๑๐ ถือครองรายได้เพียงร้อยละ ๑.๑ สาเหตุพื้นฐานที่สำคัญจากโครงสร้างเศรษฐกิจที่ไม่สมดุล ส่งผลให้การกระจายประโยชน์ของการพัฒนาไปยังกลุ่มคนต่างๆ ในสังคมไม่ทั่วถึง* ประชากรที่เกิดช่วงปี ๒๕๕๕ - ๒๕๕๖

๒.๒.๕ ความเหลื่อมล้ำระหว่างกลุ่มคนยังคงเป็นปัญหาสำคัญของสังคมไทย อันเนื่องมาจาก

(๑) **ความเหลื่อมล้ำด้านสินทรัพย์ทั้งด้านการเงินและการถือครองที่ดินยังคงกระจุกตัวอยู่ในกลุ่มคนเพียงส่วนน้อย** โดยเฉพาะอย่างยิ่งการถือครองที่ดินโดยกลุ่มผู้ถือครองที่ดินร้อยละ ๒๐ มีการถือครองที่ดินมากที่สุด มีสัดส่วนการถือครองที่ดินสูงกว่ากลุ่มผู้ถือครองที่ดินร้อยละ ๒๐ ที่มีการถือครองที่ดินน้อยที่สุด ๓๒๕.๗ เท่า เนื่องจากปัญหากรรมสิทธิ์ที่ดินและการขาดประสิทธิภาพในการบริหารจัดการที่ดินว่างเปล่าของภาครัฐ

(๒) **เด็กยากจนยังเข้าไม่ถึงการศึกษาขั้นพื้นฐานขณะที่โอกาสในการเข้าถึงการศึกษาในระดับปริญญาตรียังมีความแตกต่างกันตามฐานะของกลุ่มประชากร** ระหว่างเขตเมือง-ชนบทและระหว่างภูมิภาค มีปัจจัยหลักมาจากปัญหาเรื่องค่าครองชีพและการเดินทางไปศึกษา โดยกลุ่มประชากรร้อยละ ๑๐ ที่มีฐานะความเป็นอยู่ดีที่สุด มีโอกาสเข้าถึงการศึกษาระดับปริญญาตรีมากกว่ากลุ่มประชากรร้อยละ ๑๐ ที่มีฐานะความเป็นอยู่ด้อยที่สุด ประมาณ ๑๙.๑ เท่า นักศึกษาในเขตเมืองมีโอกาสสูงกว่านักศึกษาในเขตชนบทประมาณ ๒.๒ เท่า

(๓) **คุณภาพการให้บริการสาธารณสุขยังคงมีความเหลื่อมล้ำกันระหว่างภูมิภาค** โดยเฉพาะการกระจายทรัพยากรทางการแพทย์และสาธารณสุข อาทิ จากการสำรวจทรัพยากรสาธารณสุขในปี ๒๕๕๖ พบว่าอัตราส่วนแพทย์ต่อประชากรระหว่างกรุงเทพฯ และภาคตะวันออกเฉียงเหนือต่างกันถึง ๓.๖ เท่า

(๔) **ความเหลื่อมล้ำการเข้าถึงการคุ้มครองทางสังคมของแรงงาน** แรงงานอิสระเข้าถึงการคุ้มครองมากขึ้น จากการเข้าถึงการประกันตนตามมาตรา ๕๐ ที่เพิ่มขึ้นจาก ๑.๒๙ ล้านคน ในปี ๒๕๕๕ เป็น ๒.๔๗๑ ล้านคน ในปี ๒๕๕๗ ทำให้แรงงานในระบบมีสัดส่วนเพิ่มขึ้นเป็นร้อยละ ๔๒.๔ ในปี ๒๕๕๗ อย่างไรก็ตาม แรงงานในระบบได้รับค่าจ้างเฉลี่ยสูงกว่าแรงงานนอกระบบประมาณ ๒.๑ เท่า ในปี ๒๕๕๖

(๕) **ความเหลื่อมล้ำด้านกระบวนการยุติธรรม** เนื่องจากประชาชนไม่เข้าใจกฎหมาย เข้าไม่ถึงกระบวนการยุติธรรม และหน่วยงานในกระบวนการยุติธรรมขาดการบูรณาการในการทำงาน นอกจากนี้ ผู้มีรายได้น้อยมักไม่ได้รับความเป็นธรรม ไม่สามารถต่อสู้คดีจากการที่ไม่สามารถรับภาระค่าใช้จ่ายในกระบวนการยุติธรรมและต้องใช้เวลายาวนาน

๒.๒.๖ คนไทยมีความมั่นคงทางสังคมมากขึ้น จากการที่คนไทยกว่าร้อยละ ๙๙.๙ ได้รับความคุ้มครองทางด้านสุขภาพ โดยอยู่ภายใต้ระบบประกันสุขภาพถ้วนหน้าร้อยละ ๗๓.๘ ระบบประกันสังคมร้อยละ ๑๖.๗ และระบบสวัสดิการรักษายาบาลข้าราชการ/รัฐวิสาหกิจร้อยละ ๗.๑ ขณะที่ กลุ่มผู้ด้อยโอกาสมีหลักประกันทางรายได้มั่นคงขึ้น และมีความครอบคลุมมากขึ้นโดยในปี ๒๕๕๘ ผู้สูงอายุได้รับการสงเคราะห์เบี้ยยังชีพเพิ่มขึ้นเป็นแบบขั้นบันไดตามช่วงอายุ ๘.๓ ล้านคน จากผู้สูงอายุทั่วประเทศ ๑๐.๔ ล้านคน ส่วนผู้พิการได้รับเบี้ยยังชีพเพิ่มขึ้นเป็น ๘๐๐ บาท ครอบคลุมผู้พิการร้อยละ ๘๙.๕ และรัฐให้เงินอุดหนุนแก่เด็กด้อยโอกาสที่อยู่ในครอบครัวยากจนให้ได้รับการเลี้ยงดูที่มีคุณภาพภายใต้โครงการอุดหนุนเพื่อการเลี้ยงดูเด็กแรกเกิดอย่างไรก็ตามสวัสดิการด้านที่อยู่อาศัยยังไม่ครอบคลุมกลุ่มผู้มีรายได้น้อยและผู้ยากไร้ แม้ว่ารรัฐจัดสวัสดิการด้านที่อยู่อาศัยภายใต้โครงการต่างๆ แต่ปัจจุบันกลุ่มผู้มีรายได้น้อยและรายได้น้อยกลางยังไม่มีกรรมสิทธิ์ในที่อยู่อาศัยถึง ๔.๕๔๔,๙๒๖ ครัวเรือน อย่างไรก็ตาม รัฐเริ่มให้ความสำคัญกับการพัฒนาที่อยู่อาศัยแก่ผู้สูงอายุโดยเฉพาะผู้มีรายได้น้อยและผู้ยากไร้

๒.๒.๗ วัฒนธรรมอันดีงามของไทยเริ่มเสื่อมถอยและสังคมไทยมีแนวโน้มเป็นสังคมพหุวัฒนธรรมมากขึ้น อาทิ การให้คุณค่ากับความสนุกสนาน และความสะดักสะบาย ละเลยเรื่องวินัย มีความเห็นแก่ตัว ไม่รู้จักเสียสละ ไม่เอื้อเฟื้อเผื่อแผ่ และขาดความรับผิดชอบ นอกจากนี้ยังมีแนวโน้มการเป็นสังคมพหุวัฒนธรรม โดยเฉพาะการเข้ามาของแรงงานต่างชาติที่ก่อให้เกิดการนำเอาวัฒนธรรมต้นทางผสมผสานกับวัฒนธรรมท้องถิ่น

๒.๒.๘ ความเข้มแข็งของชุมชนมีแนวโน้มที่ดีขึ้น ชุมชนสามารถแก้ปัญหาและสนองตอบความต้องการของชุมชนด้วยตนเองได้ดีขึ้น โดยมีกระบวนการจัดทำแผนชุมชนที่ครอบคลุมทุกพื้นที่และบูรณาการเป็นแผนตำบลเพื่อเชื่อมโยงกับแผนขององค์กรปกครองส่วนท้องถิ่น แผนพัฒนาอำเภอและแผนพัฒนาจังหวัดเพื่อให้ได้รับการสนับสนุนทั้งในด้านองค์ความรู้ และงบประมาณในกิจกรรมที่เกินความสามารถของชุมชน มีการรวมกลุ่มทำกิจกรรมทั้งด้านเศรษฐกิจ สังคม สิ่งแวดล้อมและเชื่อมโยงเป็นเครือข่ายเพิ่มขึ้นจาก ๑๔๒,๖๓๒ แห่ง ในปี ๒๕๕๕ เป็น ๑๕๒,๓๗๗ แห่ง ในปี ๒๕๕๖ ส่วนใหญ่เป็นกลุ่มธุรกิจชุมชนและอาชีพ ร้อยละ ๓๒.๕๑ ขององค์กรทั้งหมด และองค์กรการเงิน ร้อยละ ๒๖.๗๗

๒.๒.๙ ความไม่ยอมรับในความคิดเห็นที่แตกต่างกันส่งผลให้เกิดความขัดแย้งในสังคม ในช่วงระยะเวลากว่า ๑๐ ปีที่ผ่านมา ความขัดแย้งในเชิงความคิดเห็นทางการเมืองของกลุ่มต่างๆ ที่มีความรุนแรงมากขึ้นนำไปสู่ความสูญเสียต่อชีวิต ทรัพย์สิน และส่งผลกระทบต่อสภาพจิตใจของประชาชนทั้งทางตรงและทางอ้อม

๒.๓ ด้านทรัพยากรธรรมชาติและสิ่งแวดล้อม

๒.๓.๑ ทรัพยากรธรรมชาติส่วนใหญ่ถูกนำไปใช้ในการพัฒนาจำนวนมากก่อให้เกิดความเสื่อมโทรมอย่างต่อเนื่องและเกิดปัญหาความขัดแย้งในการใช้ประโยชน์ทรัพยากรธรรมชาติมากขึ้น

(๑) **พื้นที่ป่าไม้ลดลง** เนื่องจากจำนวนประชากรที่เพิ่มมากขึ้น ทำให้ความต้องการใช้ที่ดินเพื่อการผลิตทางการเกษตร การอยู่อาศัย และการพัฒนาโครงสร้างพื้นฐานเพิ่มมากขึ้นตามไปด้วย พื้นที่ป่าไม้จึงถูกบุกรุกทำลายมากขึ้น โดยพื้นที่ป่าไม้ลดลงจาก ๑๓๑.๐๒ ล้านไร่ หรือร้อยละ ๕๓.๓๓ ของพื้นที่ทั้งหมดของประเทศในปี ๒๕๐๔ เป็น ๑๐๒ ล้านไร่ หรือคิดเป็นร้อยละ ๓๑.๖ ในปี ๒๕๕๖

(๒) **ทรัพยากรดินเสื่อมโทรมทำให้ความหลากหลายทางชีวภาพถูกคุกคาม** ทรัพยากรดินและที่ดินมีปัญหาความเสื่อมโทรมของดินจากการใช้ประโยชน์ที่ไม่ถูกต้องตามหลักวิชาการดินเกษตรกรรมเสื่อมคุณภาพ การชะล้างพังทลายของดิน นอกจากนี้ ยังมีปัญหาพื้นที่สูงชันหรือพื้นที่ภูเขา ซึ่งมีข้อจำกัดในการนำไปใช้ประโยชน์ การใช้ทรัพยากรที่ดินของประเทศยังไม่มีประสิทธิภาพและขาดการบูรณาการของหน่วยงานที่เกี่ยวข้อง การบริหารจัดการที่ดินมีปัญหาความไม่เป็นธรรมและการกระจายสิทธิการถือครองที่ดิน ความหลากหลายทางชีวภาพกำลังตกอยู่ภายใต้ภาวะถูกคุกคาม โดยมีสาเหตุมาจากการสูญเสียระบบนิเวศป่าไม้อย่างต่อเนื่องเป็นเวลานาน

(๓) ป่าชายเลนและระบบนิเวศชายฝั่งถูกทำลาย และมีการเปลี่ยนแปลงสภาพไปใช้ประโยชน์อื่น ๆ จำนวนมาก เช่น การเพาะเลี้ยงชายฝั่ง โดยเฉพาะการทำนากุ้ง การขยายตัวของเมืองและอุตสาหกรรม ทำให้พื้นที่ป่าชายเลนลดลงจากปี ๒๕๐๔ ที่มีพื้นที่ป่าชายเลนกว่า ๒.๓ ล้านไร่ เหลือเพียง ๑.๕ ล้านไร่ ในปี ๒๕๕๒ คิดเป็นการลดลงร้อยละ ๓๔.๘ ทำให้รัฐเริ่มมีนโยบายปกป้องป่าชายเลนอย่างจริงจังโดยไม่อนุญาตการต่อสัมปทานบัตรทั้งหมดตั้งแต่ปี ๒๕๓๔ และห้ามการใช้ประโยชน์อื่น ๆ อย่างไรก็ตามในระหว่างปี ๒๕๔๙-๒๕๕๔ พบว่า ป่าชายเลนมีสภาพดีขึ้น ในปี ๒๕๕๔ ผลิตประมงทะเลมีปริมาณเพียง ๑.๖๑ ล้านตันลดลงจากปี ๒๕๔๙ ที่มีปริมาณ ๒.๔๒ ล้านตัน ในขณะที่พื้นที่เพาะเลี้ยงสัตว์น้ำชายฝั่งของประเทศไทยยังคงขยายตัวอย่างต่อเนื่องจากปริมาณความต้องการสัตว์น้ำเพิ่มมากขึ้น

(๔) การผลิตพลังงานในประเทศไม่เพียงพอกับความต้องการ แต่ประสิทธิภาพการใช้พลังงานดีขึ้น ความต้องการใช้พลังงานของประเทศเพิ่มขึ้นตลอด ๓๐ ปีที่ผ่านมาแต่การผลิตพลังงานเชิงพาณิชย์เพื่อการบริโภคภายในประเทศไม่เพียงพอกับความต้องการทำให้ต้องนำเข้าจากต่างประเทศเพิ่มขึ้นโดยในปี ๒๕๕๕ ต้องนำเข้าเพิ่มขึ้นร้อยละ ๖ อยู่ที่ระดับ ๑.๐๘ ล้านบาร์เรลเทียบเท่าน้ำมันดิบต่อวัน คิดเป็นร้อยละ ๕๔ ของความต้องการใช้ในปี ๒๕๕๕ และคิดเป็นร้อยละ ๑๒.๕ ของ GDP โดยน้ำมันดิบมีการนำเข้าสูงที่สุดคิดเป็นร้อยละ ๗๖ ของการนำเข้าพลังงานทั้งหมด ขณะที่การใช้พลังงานเชิงพาณิชย์ขั้นต้นในปี ๒๕๕๕ เพิ่มขึ้น ร้อยละ ๖.๘ อยู่ที่ระดับ ๑.๙๘๑ พันบาร์เรลเทียบเท่าน้ำมันดิบต่อวัน ทั้งนี้ ประสิทธิภาพการใช้พลังงานของประเทศไทยมีแนวโน้มดีขึ้น โดยมีอัตราการเพิ่มขึ้นของการใช้พลังงานต่ำกว่าอัตราขยายตัวของ GDP โดยในปี ๒๕๕๕ การเพิ่มขึ้นของ GDP ร้อยละ ๑ ขณะที่มีการใช้พลังงานเพิ่มขึ้นเพียงร้อยละ ๐.๖

(๕) ทรัพยากรน้ำยังมีส่วนที่ไม่สามารถจัดสรรได้ตามความต้องการ ประเทศไทยประกอบด้วย ๒๕ กลุ่มน้ำหลัก น้ำตามธรรมชาติมีปริมาณรวม ๒๘๕,๒๒๗ ล้านลูกบาศก์เมตร ขณะที่การพัฒนาแหล่งเก็บกักน้ำในประเทศมีความจุคิดเป็นร้อยละ ๒๘ ของปริมาณน้ำตามธรรมชาติ มีแอ่งน้ำบาดาลทั้งหมด ๒๗ แอ่ง น้ำบาดาลมีปริมาณการกักเก็บในชั้นน้ำบาดาลรวมประมาณ ๑.๑๓ ล้านล้านลูกบาศก์เมตร มีศักยภาพที่จะพัฒนาขึ้นมาใช้ได้ โดยไม่กระทบต่อปริมาณน้ำบาดาลที่มีอยู่ได้รวมปีละ ๖๘,๒๐๐ ล้านลูกบาศก์เมตร อย่างไรก็ตามการพัฒนาขึ้นมาใช้ได้ มีข้อจำกัดในเรื่องของความคุ้มทุน เนื่องจากมีค่าใช้จ่ายในการสูบน้ำ และการดำเนินการสำรวจสูง ขณะที่ภาพรวมความต้องการใช้น้ำในประเทศ ในปี ๒๕๕๗ มีจำนวนประมาณ ๑๕๑,๗๕๐ ล้านลูกบาศก์เมตร โดยที่ศักยภาพของการเข้าถึงแหล่งน้ำของภาคส่วนต่างๆ มีจำนวน ๑๐๒,๑๔๐ ล้านลูกบาศก์เมตร และยังไม่สามารถจัดสรรน้ำตามความต้องการได้อีกประมาณ ๔๙,๖๑๐ ล้านลูกบาศก์เมตร

๒.๓.๒ ปัญหาสิ่งแวดล้อมเพิ่มสูงขึ้นตามการขยายตัวของเศรษฐกิจและชุมชนเมือง

(๑) ปัญหาขยะมูลฝอยยังไม่ได้รับการแก้ไขอย่างมีประสิทธิภาพ แนวโน้มอัตราการเกิดขยะมูลฝอยเฉลี่ยต่อคนต่อวันเพิ่มสูงขึ้นจาก ๑.๐๔ กิโลกรัม/คน/วัน ในปี ๒๕๕๓ เป็น ๑.๑๑ กิโลกรัม/คน/วัน ในปี ๒๕๕๗ สถานที่กำจัดขยะแบบถูกต้องตามหลักวิชาการมีเพียงร้อยละ ๑๙ และมีการนำมูลฝอยกลับไปใช้ประโยชน์เพียงร้อยละ ๑๘ ทำให้มีปริมาณขยะสะสมตกค้างเพิ่มสูงขึ้นถึง ๑๙.๙ ล้านตัน ในปี ๒๕๕๖ ของเสียอันตราย ในปี ๒๕๕๗ มีประมาณ ๒.๖๙ ล้านตัน โดยขยะอิเล็กทรอนิกส์มีแนวโน้มเพิ่มขึ้นร้อยละ ๑๐ ต่อปี เนื่องจากความก้าวหน้าทางเทคโนโลยีที่มีการปรับเปลี่ยนอย่างรวดเร็ว ส่งผลให้ในอนาคตอาจต้องประสบปัญหาการกำจัดซากของเสียเหล่านี้ หากภาครัฐไม่มีมาตรการหรือมีกฎหมายควบคุมการรีไซเคิลขยะอย่างครบวงจร ขณะที่การจัดการของเสียอันตรายจากภาคอุตสาหกรรมสามารถจัดการได้ประมาณร้อยละ ๗๐ โดยภาคอุตสาหกรรมมีการนำของเสียอันตรายกลับมาใช้ประโยชน์ใหม่มากขึ้น แต่ยังคงพบการลักลอบทิ้งกากอุตสาหกรรมในหลายพื้นที่อย่างต่อเนื่อง เนื่องจากต้นทุนในการกำจัดสูง

(๒) มลพิษทางอากาศยังเกินมาตรฐานหลายแห่ง แต่มีแนวโน้มดีขึ้น ในปี ๒๕๕๗ พบสารมลพิษทางอากาศเกินค่ามาตรฐานในหลายพื้นที่ของประเทศ และที่เป็นปัญหาสำคัญได้แก่ฝุ่นละอองก๊าซโอโซน และสารอินทรีย์ระเหยง่าย (VOCs) โดยมีพื้นที่วิกฤติในเขตพื้นที่มาบตาพุด จังหวัดระยอง ที่ยังคงประสบปัญหาสารอินทรีย์ระเหยง่าย ในขณะที่พื้นที่อื่น เช่น กรุงเทพฯ ปทุมธานี เชียงใหม่ ขอนแก่น พบสารเบนซินเกินค่ามาตรฐาน แต่ส่วนใหญ่มีปริมาณลดลงจากปีที่ผ่านมา ซึ่งได้รับผลดีจากการปรับปรุงมาตรฐานน้ำมันเชื้อเพลิงเมื่อต้นปี ๒๕๕๗ ทั้งนี้ ในพื้นที่กรุงเทพมหานคร การที่ปัญหาฝุ่นละอองและเบนซินมีปริมาณลดลงส่วนหนึ่งเป็นผลการปรับปรุงมาตรฐานน้ำมันเชื้อเพลิงจาก EURO ๓ เป็น EURO ๔ ตั้งแต่ปี ๒๕๕๕ และการปรับปรุงระบบขนส่งสาธารณะและทางจักรยาน การเข้มงวดกับการตรวจจับรถควันดำ อย่างไรก็ตาม ปัญหามลพิษทางอากาศในพื้นที่มาจากสาเหตุหลักคือปริมาณรถยนต์จำนวนมากสำหรับมลพิษจากหมอกควัน ในพื้นที่ภาคเหนือตอนบน พบว่าสถานการณ์ดีขึ้นเป็นลำดับ โดยความร่วมมือและการทำงานระหว่างภาครัฐ องค์กรปกครองส่วนท้องถิ่น (อปท.) และประชาชนดีขึ้น

(๓) คุณภาพน้ำที่อยู่ในเกณฑ์ดีมีแนวโน้มลดลง สถานการณ์คุณภาพน้ำในช่วง ๑๐ ปี ที่ผ่านมา (พ.ศ. ๒๕๔๘-๒๕๕๗) มีแนวโน้มเสื่อมโทรมลง โดยแหล่งน้ำที่อยู่ในเกณฑ์ดีมีแนวโน้มลดลงส่วนแหล่งน้ำที่อยู่ในเกณฑ์พอใช้และเสื่อมโทรมมีแนวโน้มเพิ่มขึ้น สาเหตุสำคัญมาจากการชะหน้าดินที่มีปยุตค่างจากการเกษตรและการปศุสัตว์ และการระบายน้ำเสียจากชุมชน ระบบบำบัดน้ำเสียรวมของชุมชน มีจำนวนไม่เพียงพอต่อการบำบัดน้ำเสียที่เพิ่มขึ้นตามการขยายตัวและการเจริญเติบโตของชุมชน โดยปัจจุบัน มีปริมาณน้ำเสียจากชุมชน ๑๐.๓ ล้านลูกบาศก์เมตรต่อวัน ขณะที่ระบบบำบัดน้ำเสียรองรับน้ำเสียที่เกิดขึ้นได้เพียงร้อยละ ๓๑

(๔) ประเทศไทยปล่อยก๊าซเรือนกระจกเพิ่มขึ้น แต่อัตราการเติบโตลดลง ปริมาณการปล่อยก๊าซเรือนกระจกจากสาขาพลังงานมีแนวโน้มเพิ่มขึ้นอย่างต่อเนื่อง ตามปริมาณความต้องการใช้พลังงานที่เพิ่มขึ้นตามการขยายตัวทางเศรษฐกิจของประเทศ จากรายงานแห่งชาติฉบับที่ ๒ การจัดทำบัญชีก๊าซเรือนกระจกของประเทศไทย ระบุว่าประเทศไทยมีการปล่อยก๊าซเรือนกระจก ในปี ๒๕๓๓ ปริมาณ ๒๒๙.๐๘ ล้านตันคาร์บอนไดออกไซด์เทียบเท่า และเพิ่มเป็น ๒๖๕.๙ ล้านตันคาร์บอนไดออกไซด์เทียบเท่า ในปี ๒๕๔๗ โดยปริมาณการปล่อยก๊าซเรือนกระจกมีแนวโน้มเพิ่มขึ้นร้อยละ ๓.๓ ต่อปี อย่างไรก็ตาม อัตราการเติบโตลดลงในช่วง ๕ ปีที่ผ่านมา ทั้งนี้เนื่องมาจากมาตรการการลดก๊าซเรือนกระจกต่างๆ ที่มีการดำเนินงานเพิ่มมากขึ้นในประเทศประกอบกับการกักเก็บก๊าซเรือนกระจกในภาคป่าไม้และการใช้ประโยชน์ที่ดินมีแนวโน้มเพิ่มมากขึ้นร้อยละ ๑.๑ จึงส่งผลให้ภาคดังกล่าวเป็นภาคที่มีความสำคัญมากในการเพิ่มการดูดกลับและช่วยลดปริมาณการปล่อยก๊าซเรือนกระจกโดยรวมของประเทศ

๒.๓.๓ ภัยพิบัติทางธรรมชาติโดยเฉพาะอย่างยิ่งอุทกภัยเกิดขึ้นบ่อยครั้งและมีความรุนแรงมากขึ้น ส่งผลกระทบต่อภาคการผลิตและวิถีการดำรงชีวิตของคนไทย ทั้งอุทกภัย ภัยแล้ง วาตภัย และดินถล่ม สร้างความเสียหายนับเป็นมูลค่ากว่าหมื่นล้านบาท อันเป็นผลกระทบมาจากการเปลี่ยนแปลงสภาพภูมิอากาศภัยพิบัติทางธรรมชาติ โดยเฉพาะอย่างยิ่งอุทกภัยมีแนวโน้มและความถี่มากขึ้น ซึ่งจะส่งผลกระทบต่อภาคการผลิตและวิถีการดำรงชีวิตของคนไทยเป็นประจำทุกปีในมิติของจำนวนประชากรเสี่ยงภัยจะพบว่าภัยแล้งเป็นภัยธรรมชาติที่ส่งผลกระทบต่อประชากรเป็นจำนวนมากกว่าภัยประเภทอื่นๆ ในขณะที่น้ำท่วมเป็นภัยธรรมชาติที่ส่งผลกระทบต่อประเทศไทยถูกจัดอยู่ในลำดับประเทศที่มีความเสี่ยงต่างๆ ของโลก

๒.๔ ด้านการบริหารจัดการและการปรับปรุงประสิทธิภาพกลไกการพัฒนา

๒.๔.๑ ด้านธรรมาภิบาล

(๑) ประเทศไทยจะต้องให้ความสำคัญกับเรื่องธรรมาภิบาลอย่างเร่งด่วน จากการประเมินผ่านดัชนีความอยู่เย็นเป็นสุขร่วมกันในสังคมไทย ซึ่งว่าสังคมไทยในภาพรวมมีความอยู่เย็นเป็นสุขร่วมกันอยู่ในระดับปานกลางในปี ๒๕๕๖ แต่ต้องปรับปรุงด้านสังคมประชาธิปไตยที่มีธรรมาภิบาลอยู่ในระดับที่ต้องเร่งแก้ไขสถานการณ์ดังกล่าวถือเป็นความจำเป็นของประเทศไทยที่จะต้องให้ความสำคัญกับเรื่องธรรมาภิบาลอย่างเร่งด่วน เนื่องจากสถานการณ์วิกฤตคุณธรรม จริยธรรมและธรรมาภิบาลของสังคมไทยหลักธรรมาภิบาลตามระเบียบสำนักนายกรัฐมนตรีว่าด้วยการสร้างระบบบริหารกิจการบ้านเมืองและสังคมที่ดี พ.ศ.๒๕๕๒ มีอย่างน้อย ๖ ประการคือ (๑) หลักนิติธรรม (๒) หลักคุณธรรม (๓) หลักความโปร่งใส (๔) หลักความมีส่วนร่วม (๕) หลักความรับผิดชอบ (๖) หลักความคุ้มค่า ขณะนี้ ได้มีการสะสมตัวและลุกลามสู่ทุกภาคส่วน ได้แก่ ภาคการเมืองทั้งระดับชาติและระดับท้องถิ่นที่มีการซื้อสิทธิ์ ขายเสียง มีการทุจริตเพื่อให้ได้รับการเลือกตั้ง มีผลประโยชน์ส่วนตนทับซ้อนกับผลประโยชน์รัฐหน่วยงานภาครัฐ มีระบบการบริหารงานที่ไม่เป็นธรรมาภิบาล มีการใช้อำนาจหน้าที่โดยมิชอบหาผลประโยชน์ให้ตนเองและพวกพ้อง ภาคธุรกิจบางส่วนมีการร่วมมือกับนักการเมืองและข้าราชการ กระทำการทุจริตเพื่อให้ได้งานจากภาครัฐ ปิดงานอย่างรวดเร็ว ผูกขาดทางธุรกิจ หลีกเลียงภาษี ขาดความรับผิดชอบต่อผู้บริโภค ภาคประชาชนมีแนวโน้มยอมรับการทุจริตต่างๆ ที่ตนเองได้รับประโยชน์มากขึ้น สถาบันทางศาสนาบางส่วนประพฤติผิดคุณธรรมและจริยธรรมเสียเอง มีปัญหาการบริหารจัดการทรัพย์สินของส่วนรวม ขาดความโปร่งใส ปลอ่ยให้คนบางกลุ่มใช้ศาสนาเป็นเครื่องมือแสวงหาประโยชน์ สื่อมวลชนหลายสำนักวางตัวไม่เป็นกลาง ไม่แสดงบทบาทในการต่อต้านการทุจริตหรือปกปิดข้อเท็จจริง รับผลประโยชน์จากกลุ่มนายทุนและนักธุรกิจการเมืองจนไม่สามารถรักษาจริยธรรมหรือจรรยาบรรณของวิชาชีพได้

(๒) ภาคเอกชนมีการประเมินหลักบรรษัทภิบาล ตั้งแต่ปี ๒๕๔๔ โดยสมาคมส่งเสริมสถาบันกรรมการบริษัทไทย (Thai Institute of Directors : IOD) ได้สำรวจการกำกับดูแลกิจการของบริษัทจดทะเบียนในตลาดหลักทรัพย์แห่งประเทศไทยอย่างต่อเนื่อง พบว่าบริษัทจดทะเบียนที่มีธรรมาภิบาลมีคะแนนเฉลี่ยอยู่ที่ ๗๒% ในปี ๒๕๕๗ ถือว่าอยู่ในระดับดีเมื่อเทียบกับปี ๒๕๔๕ ที่มีคะแนนเฉลี่ยอยู่ที่ ๕๒% และมีคะแนนเฉลี่ยลดลงเมื่อเทียบกับปี ๒๕๕๔ ที่มีคะแนนเฉลี่ยอยู่ที่ ๗๓% แสดงให้เห็นว่า บริษัทจดทะเบียนไทยให้ความสำคัญในการพัฒนาการกำกับดูแลกิจการที่ดีเพื่อโอกาสในการเติบโตอย่างยั่งยืนและสร้างความเชื่อมั่นแก่ผู้ลงทุนทั้งในประเทศและต่างประเทศสู่การยอมรับในระดับสากล

๒.๔.๒ ด้านการบริหารจัดการภาครัฐและการกระจายอำนาจ

(๑) การบริหารจัดการภาครัฐมีการปรับปรุงตามยุคสมัย พระราชบัญญัติระเบียบบริหารราชการแผ่นดิน พ.ศ.๒๕๓๔ ได้จัดระเบียบการบริหารราชการแผ่นดินแบ่งออกเป็น ๓ ส่วนได้แก่ บริหารราชการส่วนกลาง บริหารราชการส่วนภูมิภาค และบริหารราชการส่วนท้องถิ่นที่ใช้หลักการกระจายอำนาจที่ส่วนกลางได้มอบอำนาจระดับหนึ่งให้ประชาชนในท้องถิ่นไปดำเนินการปกครองตนเองอย่างอิสระโดยที่ไม่ขัดต่อกฎหมายของประเทศ ทั้งสามส่วนนี้อยู่ในการควบคุมและบริหารงานของคณะรัฐมนตรี ซึ่งมีหน้าที่รับผิดชอบบริหารราชการแผ่นดิน รวมไปถึงการกำหนดนโยบายเพื่อให้ข้าราชการนำไปปฏิบัติ ทั้งนี้การปฏิรูประบบราชการ ที่เกิดการเปลี่ยนแปลงอย่างชัดเจนในโครงสร้างของหน่วยราชการเกิดขึ้นจากพระราชบัญญัติปรับปรุงกระทรวง ทบวง กรม พ.ศ.๒๕๔๕ มีการกำหนดส่วนราชการไว้เป็น ๒๐ กระทรวง และส่วนราชการไม่สังกัดสำนักนายกรัฐมนตรี กระทรวง หรือทบวง

(๒) การกระจายอำนาจเกิดผลสำเร็จหลายด้านแต่ยังมีปัญหาที่ต้องแก้ไข การกระจาย

อำนาจให้แก่ อปท. ในระยะที่ผ่านมาได้ดำเนินการตามแนวทางของรัฐธรรมนูญแห่งราชอาณาจักรไทย พ.ศ.๒๕๕๐ และ พ.ศ.๒๕๕๐ และตามแผนการกระจายอำนาจให้แก่องค์กรปกครองส่วนท้องถิ่น และแผนปฏิบัติการกำหนดขั้นตอนการกระจายอำนาจให้แก่องค์กรปกครองส่วนท้องถิ่นฉบับที่ ๑ และฉบับที่ ๒ นอกจากนั้นมีการใช้งบประมาณเป็นตัวกระตุ้นให้เกิดการถ่ายโอนภารกิจ หน้าที่และเพิ่มรายได้ในการดำเนินงานของ อปท. โดยในปีงบประมาณ พ.ศ.๒๕๕๓ สัดส่วนของรายได้ของท้องถิ่นต่อรายได้รัฐบาลคิดเป็นร้อยละ ๑๓.๓๑ เพิ่มขึ้นเป็นร้อยละ ๒๕.๑๗ ในปีงบประมาณ ๒๕๕๐ และร้อยละ ๒๘.๒๑ ในปีงบประมาณ พ.ศ. ๒๕๕๙ มีการถ่ายโอนภารกิจไปแล้วตามแผนปฏิบัติการกำหนดขั้นตอนการกระจายอำนาจให้แก่ อปท. ฉบับที่ ๑ จำนวน ๑๘๕ ภารกิจจากภารกิจที่จะต้องถ่ายโอน ๒๕๕ ภารกิจและถ่ายโอนภารกิจตามแผนปฏิบัติการฯ ฉบับที่ ๒ จำนวน ๗๕ งาน/กิจกรรมจาก ๑๑๔ งาน/กิจกรรม และถ่ายโอนบุคลากรจากส่วนกลางให้องค์กรปกครองส่วนท้องถิ่น จำนวน ๙.๘๕๐ คนแบ่งเป็นข้าราชการ ๑,๓๗๘ คน บุคลากรทางการศึกษา ๕,๒๙๕ คน ข้าราชการกระทรวงสาธารณสุขซึ่งประจำอยู่ที่สถานีอนามัย จำนวน ๗๙ คน และลูกจ้างประจำ ๓,๐๙๘ คน อย่างไรก็ตามยังมีปัญหาที่ต้องการการแก้ไขเช่น การทับซ้อนของอำนาจหน้าที่และเขตพื้นที่ระหว่างองค์การบริหารส่วนจังหวัดและเทศบาลหรือองค์การบริหารส่วนตำบล ทำให้การจัดการบริการสาธารณะให้กับประชาชนยังขาดความสมดุล ปัญหาการชื่อเสียง ทำให้การเลือกตั้งระดับท้องถิ่นขาดความชอบธรรม และปัญหาการขาดแคลนรายได้ของ อปท. ซึ่งรายได้ที่ท้องถิ่นจัดเก็บเองในภาพรวมมีสัดส่วนเพียงร้อยละ ๙.๙๐ ของรายได้รัฐบาลในปีงบประมาณ พ.ศ.๒๕๕๙ และเพิ่มเป็นร้อยละ ๑๐.๖๕ ในปีงบประมาณ พ.ศ.๒๕๕๙ ท้องถิ่นจำเป็นต้องพึ่งพาเงินอุดหนุนจากรัฐบาล คิดเป็นร้อยละ ๓๘.๕๒ และร้อยละ ๓๙.๔๖ ตามลำดับส่งผลให้ อปท. ในพื้นที่ที่มีกิจกรรมทางเศรษฐกิจหนาแน่น เช่น การเป็นแหล่งที่ตั้งของอุตสาหกรรม การค้า การบริการ การเป็นพื้นที่เขตพัฒนาเศรษฐกิจพิเศษ แหล่งท่องเที่ยวที่มีชื่อเสียงระดับโลก การจัดการบริการสาธารณะรองรับการเติบโตของเมืองและการเพิ่มขึ้นของประชากรแฝงและแรงงานต่างด้าวได้อย่างมีขอบเขตจำกัด

๒.๔.๓ ด้านการทุจริตคอร์รัปชัน

ไทยกำลังประสบปัญหาการทุจริตเชิงนโยบายและผลประโยชน์ทับซ้อนเป็นอย่างมาก พัฒนาการของการทุจริตคอร์รัปชันในสังคมไทยเปลี่ยนแปลงจากในอดีตที่มีรูปแบบการทุจริตจัดซื้อจัดจ้างรับสินบน ซึ่งสามารถตรวจสอบหาหลักฐานจับผิดมาลงโทษได้ เนื่องจากมีความซับซ้อนไม่มากเท่ากับการทุจริตคอร์รัปชันในปัจจุบันที่ประเทศไทยมีความเสียหายจากการทุจริตคอร์รัปชันขนาดใหญ่ที่สูงเป็นแสนล้านบาทอันเนื่องจากการทุจริตเชิงนโยบายและผลประโยชน์ทับซ้อนซึ่งเป็นรูปแบบใหม่ที่เกิดมากขึ้นในช่วงที่รัฐเข้ามามีบทบาทในการพัฒนาเศรษฐกิจและการหาประโยชน์จากธุรกิจในโลกสมัยใหม่ มีความซับซ้อนเพิ่มขึ้นและในปัจจุบันประเทศไทยประสบปัญหาการทุจริตเชิงนโยบายและผลประโยชน์ทับซ้อนเป็นอย่างมาก ไม่ว่าจะเป็นองค์กรภาครัฐหรือภาคเอกชน และมาตรการต่างๆ ที่ออกมา รวมทั้งกฎหมายเกี่ยวกับการทุจริตและการตรวจสอบจากองค์กรต่างๆ ยังไม่สามารถที่จะเข้าไปแก้ไขปัญหเหล่านี้ได้ ดังปรากฏตามดัชนีภาพลักษณ์คอร์รัปชัน (Corruption Perception Index : CPI) พ.ศ. ๒๕๕๗ ขององค์กรเพื่อความโปร่งใสนานาชาติ พบว่าประเทศไทยได้ ๓๘ คะแนนจากคะแนนเต็ม ๑๐๐ คะแนน อยู่อันดับที่ ๘๕ จากการจัดอันดับทั้งหมด ๑๗๕ ประเทศทั่วโลกจะเห็นได้ว่าประเทศไทยมีคะแนนดีขึ้นเล็กน้อยเทียบกับปี ๒๕๕๖ ที่ได้ ๓๕ คะแนน อยู่อันดับ ๑๐๒ โดยเมื่อเทียบกับประเทศในกลุ่มอาเซียน พบว่า ประเทศไทยมีคะแนนเท่ากับประเทศฟิลิปปินส์ ส่วนประเทศสิงคโปร์สูงถึง ๘๔คะแนน และมาเลเซียได้ ๕๒ คะแนน (คะแนนมากหมายถึงมีคอร์รัปชันน้อย)

๓ บริบทการเปลี่ยนแปลงและภาพอนาคตประเทศไทย

๓.๑ บริบทภายใน

๓.๑.๑ ภาพเศรษฐกิจไทยในกรณีฐาน

ภายใต้สมมติฐาน (๑) แนวโน้มการขยายตัวของเศรษฐกิจโลกเฉลี่ยร้อยละ ๓.๘ ในช่วงแผนพัฒนาฯ ฉบับที่ ๑๒ และร้อยละ ๔.๒ ในช่วงแผนพัฒนาฯ ฉบับที่ ๑๓ (๒) การลงทุนภาครัฐขยายตัวเฉลี่ยร้อยละ ๔ (๓) ราคาน้ำมันเฉลี่ย ๗๐-๙๐ ดอลลาร์ สรอ. ต่อบาร์เรลในช่วงแผนพัฒนาฯ ฉบับที่ ๑๒ และเฉลี่ย ๘๐-๑๐๐ ดอลลาร์ สรอ. ต่อบาร์เรลในช่วงแผนพัฒนาฯ ฉบับที่ ๑๓ (๔) ผลผลิตภาพการผลิตรวมขยายตัวร้อยละ ๒.๑ โดยผลิตภาพการผลิตภาคเกษตรหดตัวต่อเนื่องเฉลี่ยร้อยละ ๐.๘ ภาคอุตสาหกรรมขยายตัวเฉลี่ยร้อยละ ๒.๐ และภาคบริการขยายตัวเฉลี่ยร้อยละ ๓.๐ (๕) การลงทุนภาคเอกชนขยายตัวเฉลี่ยร้อยละ ๕ และ (๖) กำลังแรงงานลดลงเฉลี่ยร้อยละ ๐.๒ และร้อยละ ๐.๗ ในช่วงแผนพัฒนาฯ ฉบับที่ ๑๒ และ ๑๓ ตามลำดับภายใต้สมมติฐานเหล่านี้ เศรษฐกิจไทยในช่วง ๑๐ ปีข้างหน้ามีแนวโน้มที่จะขยายตัวเฉลี่ยร้อยละ ๓.๓-๔.๓ โดยมีค่ากลางของการประมาณการร้อยละ ๓.๘ ซึ่งทำให้เศรษฐกิจไทยจะสามารถขยายฐานะขึ้นเป็นประเทศ รายได้สูงในช่วงปี ๒๕๗๑ (ในกรณีเศรษฐกิจขยายตัวเฉลี่ยร้อยละ ๔.๓ - ๒๕๗๔) (ในกรณีเศรษฐกิจขยายตัวเฉลี่ยร้อยละ ๓.๓) การขยายตัวในกรณีฐานดังกล่าวทำให้เศรษฐกิจไทยมีความเสี่ยงที่จะตกอยู่ภายใต้กับดักประเทศรายได้ปานกลางอย่างถาวรมากขึ้น เมื่อคำนึงถึงเงื่อนไขในระยะยาว โดยเฉพาะ (๑) การลดลงของกำลังแรงงานที่จะหดตัวเร่งขึ้นเป็นเฉลี่ยร้อยละ ๑.๐ ในช่วงแผนพัฒนาฯ ฉบับที่ ๑๔ ซึ่งจะเป็ปัจจัยถ่วงต่อการขยายตัวทางเศรษฐกิจมากขึ้น (๒) ชีตความสามารถด้านการคิดค้นเทคโนโลยีและนวัตกรรมซึ่งเป็นสิ่งจำเป็นในการยกระดับฐานะประเทศเข้าสู่การเป็นประเทศรายได้สูงจะลดลงตามการเพิ่มขึ้นของสัดส่วนของประชากรผู้สูงอายุ (๓) จำนวนประชากรรวมจะเริ่มลดลงในปี ๒๕๗๐ ซึ่งส่งผลให้อุปสงค์และการผลิตเพื่อตอบสนองความต้องการในประเทศขยายตัวช้าลง (๔) การเพิ่มขึ้นของขีดความสามารถในการแข่งขันของประเทศต่างๆ ที่การปรับตัวเข้าสู่สังคมผู้สูงอายุช้ากว่าไทย (๕) ภาระการใช้จ่ายเพื่อดูแลผู้สูงอายุเพิ่มขึ้นทำให้การจัดสรรงบประมาณเพื่อการพัฒนาประเทศเพื่อยกระดับฐานะการพัฒนาประเทศมีข้อจำกัดมากขึ้น (๖) เกณฑ์รายได้ขั้นต่ำสำหรับการเป็นประเทศรายได้ขั้นสูงปรับตัวเพิ่มขึ้นเฉลี่ยประมาณ ๑๐๐-๒๐๐ ดอลลาร์ สรอ. ต่อคนต่อปีตามการเพิ่มขึ้นของรายได้และมาตรฐานการครองชีพของประเทศสำคัญๆ

เงื่อนไขดังกล่าวทำให้ประเทศไทยมีความเสี่ยงที่จะไม่สามารถหารายได้ที่เพียงพอในการที่จะทำใ้คนไทยได้รับการพัฒนาอย่างเต็มศักยภาพ มีความภาคภูมิ มีเกียรติและศักดิ์ศรีในประชาคมภูมิภาคและในเวทีโลก

๓.๑.๒ การเข้าสู่สังคมผู้สูงอายุ

การเข้าสู่สังคมผู้สูงอายุของประเทศไทยส่งผลให้อัตราการพึ่งพิงของประชากรวัยแรงงานต้องแบกรับการดูแลผู้สูงอายุเพิ่มสูงขึ้น โดยในปี ๒๕๕๓ มีประชากรวัยแรงงาน ๕ คนที่มีศักยภาพแบกรับผู้สูงอายุ ๑ คน และคาดการณ์ว่าในปี ๒๕๘๓ จะเหลือประชากรวัยแรงงานเพียง ๑.๗ คนแบกรับผู้สูงอายุ ๑ คน การขาดแคลนกำลังแรงงานทำให้ต้องนำเข้าแรงงานไร้ทักษะจากประเทศเพื่อนบ้าน ซึ่งส่งผลกระทบต่อตลาดแรงงานไทยในด้านการยกระดับรายได้และทักษะฝีมือแรงงานจะช้าลง ผลิตภาพแรงงานไทย อาจเพิ่มขึ้นช้า ปัญหาการค้ำมนุษย์ และการขาดการคุ้มครองทางสังคมขั้นพื้นฐานที่จำเป็น ซึ่งจะเป็ปัญหาต่อเนื่งที่ส่งผลต่อคุณภาพชีวิตของคนไทย อาทิ อาชญากรรม โรคระบาด และภาระทางการคลังของระบบบริการทางสังคม อย่างไรก็ตาม นับเป็นโอกาสในการพัฒนาสินค้าและบริการ ธุรกิจบริการที่เหมาะสมกับกลุ่มผู้สูงอายุที่เพิ่มขึ้นเป็นตัวเลขเบื้องต้น สศช. จะคำนวณใหม่อีกครั้งเมื่อการปรับปรุงฐานข้อมูลในแบบจำลองเสร็จสมบูรณ์เกณฑ์ขึ้นต่ำในปี ๒๕๔๖ ซึ่งอยู่ที่ ๑๒,๓๔๕ ดอลลาร์ สรอ. ต่อคนต่อปี

๓.๑.๓ ความเหลื่อมล้ำ

ความเหลื่อมล้ำเป็นปัญหาสำคัญในสังคมไทยทั้งความเหลื่อมล้ำด้านรายได้ โอกาสการเข้าถึงบริการภาครัฐ และการเข้าถึงทรัพยากรธรรมชาติ นำไปสู่ความขัดแย้งในสังคม และเป็นอุปสรรคต่อการพัฒนาประเทศที่ลดทอนความเข้มแข็งทางเศรษฐกิจและความมั่นคงทางสังคม จากการกระจายรายได้และผลประโยชน์ของการพัฒนาไปยังกลุ่มคนต่างๆ ในสังคม บางพื้นที่และบางสาขาการผลิตไม่ทั่วถึงเป็นธรรมผลประโยชน์ส่วนใหญ่ตกอยู่ในกลุ่มที่มีโอกาสและรายได้สูง ทำให้สัดส่วนรายได้ระหว่างกลุ่มคนรวยร้อยละ ๑๐ ของประชากรกับกลุ่มคนจนร้อยละ ๑๐ ของประชากร มีความแตกต่างกันถึง ๓๔.๙ เท่า ในปี ๒๕๕๖ นอกจากนี้ความเหลื่อมล้ำยังส่งผลให้เกิดปัญหาต่างๆ อาทิ ปัญหาการทุจริตคอร์รัปชัน คนยากจนขาดโอกาสการเข้าถึงบริการการศึกษาและสาธารณสุขที่มีคุณภาพอย่างเท่าเทียม การแย่งชิงทรัพยากร การรับรู้ข้อมูลข่าวสารปัญหาอาชญากรรมและยาเสพติด

๓.๑.๔ ความเป็นเมือง

การเปลี่ยนแปลงพื้นที่ชนบทไปสู่ความเป็นเมืองมีแนวโน้มเพิ่มขึ้นเพื่อลดความแออัดของเมืองหลวงและเมืองหลัก อันเป็นการกระจายความเจริญสู่พื้นที่อื่นๆ จึงจำเป็นที่จะต้องมีการลงทุนโครงสร้างพื้นฐานการจัดบริการสาธารณะเพื่อรองรับการเติบโตของเมือง การใช้ประโยชน์ของทรัพยากรท้องถิ่นทั้งปัจจัยการผลิตและแรงงานไปสู่ภาคการค้า บริการ และอุตสาหกรรม ตลอดจนการแสวงหาเทคโนโลยีใหม่ๆ ที่จะช่วยลดผลกระทบต่อสิ่งแวดล้อม ซึ่งจะส่งผลต่อการลดลงและความเสื่อมโทรมของทรัพยากรท้องถิ่น การลดลงของแรงงานในภาคเกษตร รวมทั้งปัญหาการบริหารจัดการขยะทั้งขยะชุมชนและอุตสาหกรรม ทั้งนี้ การเพิ่มขึ้นของประชากรและแรงงานในพื้นที่อาจส่งผลต่อการเปลี่ยนแปลงของวิถีชีวิตและวัฒนธรรมท้องถิ่น อย่างไรก็ตาม การผลิตและกิจกรรมทางเศรษฐกิจที่มีขนาดใหญ่ขึ้นเพื่อตอบสนองความต้องการคนในเมืองที่มากขึ้น จะส่งผลให้เกิดการประหยัดจากขนาด การขนส่งมีต้นทุนต่ำลง และการลงทุนในระบบสาธารณูปโภคจะมีความคุ้มค่ามากขึ้นนอกจากนี้ ความต้องการแรงงานที่มากขึ้นจะมีส่วนเอื้อหรือทำให้จำเป็นต้องมีการจัดตั้งสถาบันการศึกษาในพื้นที่เพื่อตอบสนองความต้องการของสถานประกอบการที่มีจำนวนมาก

๓.๑.๕ การบริหารจัดการภาครัฐ

(๑) ร่างรัฐธรรมนูญแห่งราชอาณาจักรไทย พ.ศ.๒๕๕๘ วางกรอบด้านการบริหารจัดการภาครัฐ เอื้อต่อการพัฒนาธรรมาภิบาลภาครัฐ ร่างรัฐธรรมนูญแห่งราชอาณาจักรไทย พ.ศ. ๒๕๕๘ มีมาตราสำคัญๆ ที่จะช่วยสนับสนุนให้การบริหารจัดการและการปรับปรุงประสิทธิภาพกลไกการพัฒนา อาทิ มาตรา ๖๙ หน่วยงานของรัฐ องค์การเอกชน หรือองค์กรใดที่ดำเนินกิจกรรมโดยใช้เงินแผ่นดิน มีหน้าที่ต้องเปิดเผยข้อมูลเกี่ยวกับ การดำเนินการดังกล่าวต่อสาธารณะ เพื่อให้พลเมืองได้ติดตามและตรวจสอบมาตรา ๘๒ รัฐต้องดำเนินการตามแนวนโยบายพื้นฐานแห่งรัฐ และต้องจัดระบบงานราชการและงานของรัฐอย่างอื่น ให้เป็นไปตามหลักธรรมาภิบาล พัฒนาและสร้างโอกาสเพื่อลดความเหลื่อมล้ำและสร้างความเป็นธรรมอย่างยั่งยืน กระจายอำนาจและจัดการกิจ อำนาจหน้าที่ และขอบเขตความรับผิดชอบที่ชัดเจนระหว่างราชการส่วนกลาง ส่วนภูมิภาค และส่วนท้องถิ่นรวมทั้งมีกลไกป้องกันและจัดการทุจริตและประพฤติมิชอบที่มีประสิทธิภาพทั้งในภาครัฐและภาคเอกชน ฯลฯ มาตรา ๘๙ รัฐต้องดำเนินนโยบายการเงิน การคลัง และงบประมาณภาครัฐ โดยยึดหลักการรักษาวินัยและความยั่งยืนทางการคลัง และการใช้จ่ายเงินแผ่นดิน อย่างคุ้มค่า จัดให้มีระบบการเงินการคลังเพื่อสังคม มีระบบภาษีอากรที่มีความเป็นธรรม มีประสิทธิภาพ เกิดประโยชน์สูงสุดต่อประชาชน และสอดคล้องกับการเปลี่ยนแปลงทางเศรษฐกิจและสังคม

(๒) ภาคประชาสังคมให้ความสำคัญกับการบริหารจัดการของภาครัฐสถาบันทางสังคม อาทิ มูลนิธิ สถาบันการศึกษา หน่วยงานวิจัยต่างๆ นำเสนอผลการติดตาม วิเคราะห์ สังเคราะห์ เรื่องที่เกี่ยวกับการบริหารจัดการ ประเทศและการปรับปรุงประสิทธิภาพกลไกการพัฒนาทั้งประเด็นธรรมาภิบาล การทุจริตคอร์รัปชันทั้งการคอร์รัปชัน ขนาดใหญ่และคอร์รัปชันภาครัฐเร็ว การบริหารจัดการภาครัฐและการกระจายอำนาจ เพื่อรายงานข้อค้นพบและ ข้อเสนอแนะสู่สาธารณะ เป็นแรงกดดันให้ผู้มีอำนาจภาครัฐหันมาพิจารณาทบทวน แนวนโยบาย มาตรการ และกลไก การทำงานต่างๆ ให้เหมาะสมมากขึ้น

๓.๒ บริบทภายนอก

๓.๒.๑ การเข้าสู่สังคมผู้สูงอายุของโลก

องค์การสหประชาชาติประเมินสถานการณ์ว่าในช่วงปี ๒๕๔๔-๒๖๔๓ (ค.ศ. ๒๐๐๑-๒๑๐๐) จะเป็น ศตวรรษแห่งผู้สูงอายุ หมายถึงการมีประชากรอายุ ๖๐ ปีขึ้นไปมากกว่าร้อยละ ๑๐ ของประชากรรวมทั่วโลกโดยประเทศ ที่พัฒนาแล้วจะใช้ระยะเวลาที่ค่อนข้างยาวนานในการเข้าสู่สังคมผู้สูงอายุเช่น ญี่ปุ่น อเมริกา ยุโรป ขณะที่กลุ่มประเทศ กำลังพัฒนาจะมีระยะเวลาเปลี่ยนแปลงโครงสร้างประชากรดังกล่าวค่อนข้างสั้นกว่า สะท้อนถึงระยะเวลาในการเตรียม ความพร้อมเพื่อรองรับสังคมผู้สูงอายุที่สั้นกว่าประเทศพัฒนาแล้วค่อนข้างมาก โดยการเป็นสังคมผู้สูงอายุจะส่งผลให้มี การขาดแคลนแรงงานในประเทศ และมีการเคลื่อนย้ายแรงงานต่างด้าวมากขึ้นนอกจากนี้ มีความต้องการสินค้าและ บริการที่เหมาะสมกับผู้สูงอายุมากขึ้น นับเป็นโอกาสอย่างมากสำหรับประเทศไทยที่จะพัฒนาด้านธุรกิจและลงทุนด้าน การค้าและบริการ ด้านการท่องเที่ยว ที่พักอาศัย การให้บริการสุขภาพในรูปแบบต่างๆ รวมทั้งเป็นโอกาสของแรงงานไทย ในการไปทำงานในประเทศที่พัฒนาแล้ว

๓.๒.๒ การปรับเปลี่ยนด้านเทคโนโลยีและนวัตกรรมที่รวดเร็ว

การปรับเปลี่ยนที่รวดเร็วด้านเทคโนโลยีและนวัตกรรมส่งผลให้เกิดการเปลี่ยนแปลงในรูปแบบ การผลิตและการค้าที่มีการใช้เทคโนโลยีมาช่วยในการเพิ่มประสิทธิภาพการผลิต การพาณิชย์อิเล็กทรอนิกส์กลายเป็น รูปแบบการค้าที่มีบทบาทมากขึ้น มีการยกระดับกระบวนการผลิตแบบอัตโนมัติไปสู่การใช้เทคโนโลยีที่ผสมผสานระหว่าง Information Technology กับ Operational Technology หรือที่เรียกว่า Internet of Things (เทคโนโลยีอินเทอร์เน็ต ที่เชื่อมอุปกรณ์และ เครื่องมือต่างๆ เช่น โทรศัพท์มือถือรถยนต์ ตู้เย็น โทรทัศน์ และอื่นๆ เข้าไว้ด้วยกัน) เพื่อผลิตสินค้า ตามความต้องการของผู้บริโภคมากยิ่งขึ้น โดยหากภาคการผลิตที่ปรับตัวตามการเปลี่ยนแปลงของเทคโนโลยี ไม่ทัน ขาดการลงทุนด้านการวิจัยและพัฒนา และนวัตกรรม จะทำให้ความสามารถในการแข่งขันลดลง

๓.๒.๓ ความเชื่อมโยงกับเศรษฐกิจในระดับภูมิภาคและระดับโลกที่สูงขึ้น

(๑) แนวโน้มการพัฒนาเศรษฐกิจของประเทศเพื่อนบ้าน มีการพัฒนาระบบเศรษฐกิจและเขตเศรษฐกิจ พิเศษภายในประเทศ ซึ่งจะมีผลต่อทิศทางการวางแผนพัฒนาด้านโครงสร้างพื้นฐานของประเทศไทย ตลอดจนการ ปรับเปลี่ยนกฎ ระเบียบ กติกา ด้านการค้าการลงทุนที่มุ่งเน้นให้ความสำคัญกับเรื่องความโปร่งใสและสิ่งแวดล้อมมากขึ้น

(๒) การเปิดเสรีภายใต้ข้อตกลงประชาคมเศรษฐกิจอาเซียนในปี ๒๕๕๘ จะนำมาซึ่งโอกาสที่สำคัญๆ หลายประการต่อการยกระดับศักยภาพการขยายตัวของเศรษฐกิจไทย ได้แก่ ๑) การลดข้อจำกัดในด้านอุปสงค์ในประเทศ ๒) โอกาสในการใช้ปัจจัยการผลิตและแรงงานสำหรับการพัฒนาภาคเกษตรและอุตสาหกรรมที่ใช้แรงงานและวัตถุดิบ เข้มข้นในการเพิ่มขีดความสามารถในการแข่งขันและพัฒนานตนเองไปสู่ระดับการผลิตที่สูงขึ้นทั้งการผลิตในประเทศและ การใช้ฐานการผลิตในประเทศเพื่อนบ้านและ ๓) โอกาสในการใช้ความได้เปรียบด้านสถานที่ตั้งและด้านโครงสร้างพื้นฐาน และโลจิสติกส์ในการขับเคลื่อนเศรษฐกิจให้เป็นศูนย์กลางทางด้านการบริการและการผลิตภาคอุตสาหกรรมอนาคตในอนุ ภูมิภาคและในภูมิภาคในระยะต่อไป

(๓) การเปิดเสรีทางการค้ากับประเทศที่พัฒนาแล้ว จะมีการนำประเด็นด้านมาตรฐานของการค้าและบริการมาเป็นข้อกีดกันทางการค้าซึ่งผู้ประกอบการภายในประเทศโดยเฉพาะวิสาหกิจขนาดกลางและขนาดย่อมต้องปรับตัวเพื่อพัฒนาผลิตภาพการผลิตและรูปแบบธุรกิจ พัฒนามาตรฐานของอุตสาหกรรม ตลอดจนพัฒนาสินค้าที่เป็นมิตรต่อสิ่งแวดล้อมและมีความรับผิดชอบต่อสังคม/ชุมชนมากขึ้นโดยแรงเหวี่ยงจากกระแสการเปิดเสรีทางการค้าจะก่อให้เกิดการเคลื่อนย้ายเงินทุน แนวโน้มราคาสินค้าเกษตรและสินค้าขั้นปฐม แรงกดดันจากการเพิ่มขึ้นของขีดความสามารถในการแข่งขันของประเทศต่างๆ ในอนุภูมิภาคโดยเฉพาะในการผลิตสินค้าเกษตร สินค้ากึ่งทุนและเทคโนโลยีเข้มข้น รวมทั้งแนวโน้มนโยบายและมาตรการการพัฒนาของภาครัฐที่ยังไม่ทั่วถึง ยังมีแนวโน้มที่จะตอกย้ำปัญหาความเหลื่อมล้ำทางด้านการรายได้ให้มีความรุนแรงมากขึ้นและเป็นอุปสรรคต่อการสร้างการเติบโตของเศรษฐกิจแบบทั่วถึง (Inclusive Growth) ซึ่งเป็นปัจจัยที่จำเป็นต่อการขยายตัวทางเศรษฐกิจที่ต่อเนื่องและยั่งยืน

(๔) ตลาดเงิน ตลาดทุนและเศรษฐกิจโลกยังมีความเสี่ยงที่จะผันผวนตลอดช่วงแผนฯ ๑๒ เนื่องจาก ๑) ผลกระทบจากการปรับทิศทางนโยบายการเงินในสหรัฐอเมริกาในช่วงต้นแผนพัฒนาฯ และแนวโน้มการปรับทิศทางนโยบายการเงินในยุโรปในช่วงกลางถึงปลายแผนพัฒนาฯ และ ๒) ปัญหาการส่งสมหนี้สาธารณะในประเทศสำคัญๆ ในช่วงหลังวิกฤติเศรษฐกิจโลกที่มีความเสี่ยงจะพัฒนาไปสู่วิกฤติและสร้างผลกระทบต่อเสถียรภาพของระบบเศรษฐกิจและการเงินโลกหากมาตรการการปฏิรูปในประเทศสำคัญๆ ของโลกไม่ประสบความสำเร็จอย่างเป็นรูปธรรม

(๕) ความเคลื่อนไหวของกระแสวัฒนธรรมโลก ความก้าวหน้าในการติดต่อสื่อสาร การขยายตัวของเครือข่ายทางสังคมออนไลน์ ส่งผลให้มีทั้งโอกาสและความเสี่ยง ต่อวิถีชีวิตทัศนคติ และความเชื่อในสังคม ตลอดจนความสัมพันธ์ระหว่างบุคคล กระบวนการเรียนรู้ และพฤติกรรมกรบริโภคของคนในประเทศ

๓.๒.๔ การเปลี่ยนแปลงสภาพภูมิอากาศ

(๑) การเปลี่ยนแปลงสภาพภูมิอากาศ (Climate Change) จะส่งผลกระทบซ้ำเติมต่อสถานการณ์ความเสื่อมโทรมของทรัพยากรธรรมชาติและสิ่งแวดล้อมให้มีความรุนแรงมากขึ้น อุณหภูมิของโลกเพิ่มขึ้น ทำให้เกิดความแห้งแล้งเป็นระยะเวลายาวนาน เกิดฝนขาดช่วง และมีฤดูกาลเปลี่ยนไป ส่งผลกระทบต่อความอุดมสมบูรณ์ของดิน ป่าไม้เกิดความเสื่อมโทรม แหล่งน้ำขาดแคลน ผลผลิตทางการเกษตรลดลงเกิดโรคระบาดในพืชและสัตว์ และอาจเกิดผลกระทบต่อสุขภาพของมนุษย์กรณีที่เกิดโรคระบาดใหม่เกิดความเสี่ยงต่อการสูญเสียความหลากหลายทางชีวภาพ เช่น ระบบนิเวศป่าไม้ ระบบนิเวศชายฝั่ง พื้นที่ชุ่มน้ำ เกิดการกัดเซาะชายฝั่ง และการสูญเสียแนวปะการัง การสูญเสียความหลากหลายทางชีวภาพดังกล่าวข้างต้น จะส่งผลกระทบต่อความมั่นคงด้านอาหาร สุขภาพ พลังงาน และลดทอนขีดความสามารถในการพึ่งพาตนเองของชุมชน

(๒) การเปลี่ยนแปลงของสภาพภูมิอากาศยังส่งผลให้ภัยพิบัติทางธรรมชาติมีแนวโน้มเกิดบ่อยครั้งขึ้นและมีความรุนแรงมากขึ้น ทั้งอุทกภัย ภัยแล้ง แผ่นดินไหวและดินโคลนถล่ม ส่งผลกระทบต่อภาคการผลิต การพัฒนาอุตสาหกรรม และการพัฒนาเศรษฐกิจโดยรวมของประเทศ รวมทั้งวิถีการดำรงชีวิตของประชาชน นอกจากนี้ ข้อตกลงระหว่างประเทศเกี่ยวกับการเปลี่ยนแปลงสภาพภูมิอากาศจะทวีความเข้มข้นและเป็นแรงกดดันให้ประเทศไทยต้องเตรียมพร้อมรับภาระในการลดการปล่อยก๊าซเรือนกระจกภายใต้กระแสการแข่งขันทางการค้า

๓.๒.๕ วาระการพัฒนาของโลกภายหลัง ค.ศ. ๒๐๑๕ (Post ๒๐๑๕ Agenda)

ประเด็นสำคัญของวาระการพัฒนาโลกภายหลัง ค.ศ.๒๐๑๕ คือ การจัดทำเป้าหมายการพัฒนาที่ยั่งยืน ในกรอบสหประชาชาติ (Sustainable Development Goals-SDGs) ในช่วงเวลา ๑๕ ปี โดยสหประชาชาติให้การรับรองแล้วเมื่อวันที่ ๑๐ กันยายน ๒๕๕๗ ประกอบด้วยเป้าประสงค์ (Goal) จำนวน ๑๗ ข้อ และเป้าหมาย (Target) จำนวน ๑๖๙ ข้อ ซึ่งจะส่งผลกระทบต่อกรอบการวางแผนการพัฒนาประเทศในอนาคตที่ต้องเน้นขจัดความยากจนให้หมดไป ประชาชนมีสุขภาพที่ดี มีระบบการศึกษา มีความเท่าเทียมกันทางเพศส่งเสริมการเติบโตทางเศรษฐกิจแบบยั่งยืน มีระบบโครงสร้างพื้นฐานที่รองรับการพัฒนาอุตสาหกรรมที่ยั่งยืน ลดความไม่เท่าเทียมกันทั้งภายในประเทศและระหว่างประเทศ มีรูปแบบการผลิตและการบริโภคแบบยั่งยืน เตรียมความพร้อมในการรับมือการเปลี่ยนแปลงสภาพภูมิอากาศ สงวนรักษาทรัพยากรธรรมชาติและหลากหลายทางชีวภาพ มีการจัดการทรัพยากรทางทะเลอย่างยั่งยืน ส่งเสริมให้สังคมมีความสุข มีความยุติธรรมและส่งเสริมความเป็นหุ้นส่วนเพื่อการพัฒนาในระดับโลกร่วมกัน

๔. กรอบวิสัยทัศน์และเป้าหมาย

๔.๑ กรอบวิสัยทัศน์แผนพัฒนาฯ ฉบับที่ ๑๒ จากสถานะของประเทศและบริบทการเปลี่ยนแปลงต่างๆ ที่ประเทศกำลังประสบอยู่ ทำให้การกำหนดวิสัยทัศน์แผนพัฒนาฯ ฉบับที่ ๑๒ ยังคงมีความต่อเนื่องจากวิสัยทัศน์แผนพัฒนาฯ ฉบับที่ ๑๑ และกรอบหลักการของการวางแผนที่น้อมนำและประยุกต์ใช้หลักปรัชญาของเศรษฐกิจพอเพียง ยึดคนเป็นศูนย์กลางของการพัฒนาอย่างมีส่วนร่วม การพัฒนาที่ยืดหยุ่นสมดุล ยั่งยืน โดยวิสัยทัศน์ของการพัฒนาในแผนพัฒนาฯ ฉบับที่ ๑๒ ต้องให้ความสำคัญกับการกำหนดทิศทางพัฒนาที่มุ่งสู่การเปลี่ยนผ่านประเทศไทยจากประเทศที่มีรายได้ปานกลางไปสู่ประเทศที่มีรายได้สูง มีความมั่นคง และยั่งยืน สังคมอยู่ร่วมกันอย่างมีความสุข และนำไปสู่การบรรลุวิสัยทัศน์ระยะยาว “มั่นคง มั่งคั่ง ยั่งยืน” ของประเทศ

๔.๒ การกำหนดตำแหน่งทางยุทธศาสตร์ของประเทศ (Country Strategic Positioning) เป็นการกำหนดตำแหน่งทางยุทธศาสตร์ของประเทศที่สอดคล้องกับยุทธศาสตร์ชาติที่ สศช. ได้จัดทำขึ้นประเทศไทยเป็นประเทศรายได้สูงที่มีการกระจายรายได้อย่างเป็นธรรม เป็นศูนย์กลางด้านการขนส่งและ โลจิสติกส์ของภูมิภาค สู่วิถีความเป็นชาติการค้าและบริการ (Trading and Service Nation) เป็นแหล่งผลิตสินค้าเกษตรอินทรีย์และเกษตรปลอดภัย แหล่งอุตสาหกรรมสร้างสรรค์และนวัตกรรมสูงที่เป็นมิตรต่อสิ่งแวดล้อม

๔.๓ เป้าหมาย

๔.๓.๑ การหลุดพ้นจากกับดักประเทศรายได้ปานกลางสู่รายได้สูง

- (๑) เศรษฐกิจขยายตัวเฉลี่ยไม่ต่ำกว่าร้อยละ ๕.๐
- (๒) ผลิตภัณฑ์มวลรวมในประเทศต่อหัว (GDP Per Capita) และรายได้ประชาชาติต่อหัว (GNP Per Capita) ณ สิ้นแผนพัฒนาฯ ฉบับที่ ๑๒ ในปี ๒๕๖๖ เพิ่มขึ้นเป็น ๓๑๗,๐๕๑ บาท (๙,๓๒๕ ดอลลาร์ สหรัฐ) และ ๓๐๑,๑๙๙ บาท (๘,๘๕๙ ดอลลาร์ สหรัฐ) ต่อคนต่อปี
- (๓) ผลผลิตภาพการผลิตเพิ่มขึ้นไม่ต่ำกว่าเฉลี่ยร้อยละ ๒.๕ ต่อปี
- (๔) การลงทุนรวมขยายตัวไม่ต่ำกว่าเฉลี่ยร้อยละ ๘.๐ (การลงทุนรวมของภาครัฐไม่ต่ำกว่าร้อยละ ๑๐.๐ และการลงทุนของภาคเอกชนขยายตัวไม่ต่ำกว่าเฉลี่ยร้อยละ ๗.๕ ในขณะที่ปริมาณการส่งออกขยายตัวเฉลี่ยไม่ต่ำกว่าร้อยละ ๔.๐ ต่อปี)

๔.๓.๒ การพัฒนาศักยภาพคนให้สนับสนุนการเจริญเติบโตของประเทศและการสร้างสังคมสูงวัยอย่างมีคุณภาพ

- (๑) ประชาชนทุกช่วงวัยมีความมั่นคงทางด้านเศรษฐกิจและสังคม (Socio-Economic Security) และมีคุณภาพชีวิตที่ดีขึ้น
- (๒) การศึกษาและการเรียนรู้ได้รับการพัฒนาคุณภาพ
- (๓) สถาบันทางสังคมมีความเข้มแข็งเป็นฐานรากที่เอื้อต่อการพัฒนาคน

๔.๓.๓ การลดความเหลื่อมล้ำในสังคม

- (๑) การกระจายรายได้มีความเท่าเทียมกันมากขึ้น
- (๒) บริการทางสังคมมีคุณภาพและมีการกระจายอย่างทั่วถึง

๔.๓.๔ การสร้างการเจริญเติบโตทางเศรษฐกิจและสังคมที่เป็นมิตรกับสิ่งแวดล้อม

- (๑) รักษาความมั่นคงของฐานทรัพยากร สร้างสมดุลระหว่างการอนุรักษ์และการใช้ประโยชน์อย่างยั่งยืนและเป็นธรรม
- (๒) ขับเคลื่อนประเทศสู่เศรษฐกิจและสังคมที่เป็นมิตรต่อสิ่งแวดล้อม
- (๓) เพิ่มขีดความสามารถในการรับมือภัยพิบัติและการเปลี่ยนแปลงสภาพภูมิอากาศ
- (๔) เพิ่มประสิทธิภาพและเสริมสร้างธรรมาภิบาลในการบริหารจัดการทรัพยากรธรรมชาติและสิ่งแวดล้อม
- (๕) มีการบริหารจัดการน้ำให้สมดุลระหว่างการอุปสงค์และอุปทานของน้ำ

๔.๓.๕ การบริหารราชการแผ่นดินที่มีประสิทธิภาพ

- (๑) การบริหารงานภาครัฐที่โปร่งใส เป็นธรรม มีประสิทธิภาพ และมีส่วนร่วม
- (๒) ขจัดการทุจริตคอร์รัปชัน
- (๓) มีการกระจายอำนาจที่เหมาะสม

๕ แนวทางการพัฒนา

๕.๑ การยกระดับศักยภาพการแข่งขันและการหลุดพ้นกับดักรายได้ปานกลางสู่รายได้สูง

๕.๑.๑ การส่งเสริมด้านการวิจัยและพัฒนา

พัฒนาสถานะแวดล้อมของการพัฒนาวิทยาศาสตร์ เทคโนโลยี วิจัย และนวัตกรรม ทั้งด้านการลงทุนในการวิจัยและพัฒนา ด้านบุคลากรวิจัย ด้านโครงสร้างพื้นฐาน และด้านการบริหารจัดการ รวมทั้งสนับสนุนและผลักดันให้ผู้ประกอบการมีบทบาทหลักด้านเทคโนโลยีและนวัตกรรม ตลอดจนผลักดันงานวิจัยและพัฒนาให้ใช้ประโยชน์อย่างแท้จริงทั้งเชิงพาณิชย์และสาธารณะโดยให้ความคุ้มครองทรัพย์สินทางปัญญา

๕.๑.๒ การพัฒนาผลิตภาพแรงงาน

สร้างความร่วมมือระหว่างภาครัฐและภาคเอกชนในการพัฒนากำลังคนและแรงงานให้มีทักษะความรู้และสมรรถนะที่สอดคล้องกับความต้องการของตลาดและรองรับการเปิดเสรีของประชาคมอาเซียนโดยยกระดับและพัฒนาสมรรถนะแรงงานไทยด้วยเทคโนโลยี เร่งรัดให้แรงงานทั้งระบบมีการเรียนรู้ขั้นพื้นฐานเพื่อสามารถแข่งขันในตลาดแรงงานได้ สนับสนุนให้แรงงานและปัจจัยการผลิตมีความยืดหยุ่นในการเคลื่อนย้ายระหว่างสาขาการผลิตและระหว่างพื้นที่การผลิต เพื่อให้แรงงานสามารถเคลื่อนย้ายไปสู่สาขาการผลิตที่มีผลิตภาพการผลิตสูงสุด และสนับสนุนให้ผู้ประกอบการในภาคอุตสาหกรรมและบริการจัดทำกรอบคุณวุฒิวิชาชีพและมาตรฐานฝีมือแรงงานให้เป็นมาตรฐานที่เชื่อมโยงกันเพื่อยกระดับทักษะของแรงงานไทย

๕.๑.๓ การส่งเสริมผู้ประกอบการที่เข้มแข็งและพาณิชย์ดิจิทัล

พัฒนาขีดความสามารถของผู้ประกอบการให้มีความยืดหยุ่นสามารถปรับตัวและดำเนินธุรกิจท่ามกลาง การดำเนินนโยบายและมาตรการการกีดกันทางการค้าในรูปแบบต่างๆ เพิ่มสัดส่วนความเป็นเจ้าของคนไทยและ สนับสนุนให้มีการขยายตลาดที่มีแบรนด์สินค้าและช่องทางการตลาดที่เป็นของตนเองมากขึ้น ตลอดจนพัฒนาต่อยอด อุตสาหกรรมและบริการเพื่อเข้าสู่การเป็นศูนย์กลางการผลิต บริการและอุตสาหกรรมดิจิทัล

๕.๑.๔ การลงทุนโครงสร้างพื้นฐานเร่งลงทุนและพัฒนาโครงสร้างพื้นฐานด้านการคมนาคมขนส่งเพื่อ เชื่อมโยงพื้นที่

เศรษฐกิจในประเทศและต่างประเทศ ทั้งการพัฒนาและปรับปรุงโครงข่ายรถไฟให้เป็นโครงข่ายหลักใน การเดินทางและขนส่งของประเทศ พัฒนาโครงข่ายระบบขนส่งสาธารณะและโครงข่ายทางหลวงพิเศษระหว่างเมือง ขยายขีดความสามารถของท่าอากาศยานหลักของประเทศ พัฒนาท่าเรือที่มีศักยภาพให้เป็นท่าเรืออิเล็กทรอนิกส์เต็ม รูปแบบ รวมทั้งพัฒนาและปรับปรุงระบบโทรคมนาคมของประเทศ ตลอดจนสนับสนุนการพัฒนาด้านอุตสาหกรรมที่เกิด จากลงทุนด้านโครงสร้างพื้นฐาน เช่น อุตสาหกรรมซ่อมบำรุงและผลิตชิ้นส่วน อากาศยาน และอุตสาหกรรมระบบราง เป็นต้น เพื่อสร้างโอกาสทางเศรษฐกิจให้กับประเทศในการเป็นฐานการผลิตในภูมิภาคอาเซียน

๕.๑.๕ การปรับโครงสร้างการผลิต

ปรับโครงสร้างการผลิตภาคเกษตร โดยการปรับเปลี่ยนจากการผลิตสินค้าเกษตรขั้นปฐมเป็นสินค้าเกษตร แปรรูปที่มีมูลค่าสูงมีคุณภาพและมาตรฐานสากล สามารถสร้างความเชื่อมโยงทางด้านวัตถุดิบกับประเทศเพื่อนบ้านและ ลดระดับการผลิตสินค้าขั้นปฐมที่สูญเสียขีดความสามารถในการแข่งขัน ลงสู่ระดับที่จำเป็นสำหรับการสร้างความมั่นคง ทางด้านอาหารและพลังงาน จัดระบบการผลิตให้สอดคล้องกับศักยภาพพื้นที่และความต้องการของตลาดตั้งแต่ต้นน้ำถึง ปลายน้ำทั้งด้านกายภาพและเศรษฐกิจ รวมทั้งส่งเสริมการรวมกลุ่มทางการเกษตรจากกิจการเจ้าของคนเดียวเป็นการ ประกอบการในลักษณะสหกรณ์ ห้างหุ้นส่วน และบริษัทเพื่อให้เกิดการประหยัดจากขนาดพิจารณาพันธุ์พืชที่เหมาะสม กับศักยภาพของพื้นที่และแหล่งน้ำ ใช้เทคโนโลยีการผลิตในระดับที่เหมาะสม ใช้กลไกตลาดในการป้องกันความเสี่ยง ตลอดจนส่งเสริมและเร่งขยายผลแนวคิดการทำการเกษตรตามหลักปรัชญาของเศรษฐกิจพอเพียง และระบบเกษตรกรรม ยั่งยืนปรับโครงสร้างการผลิตภาคบริการโดยเร่งพัฒนาระบบคมนาคมขนส่งให้เกิดความเชื่อมโยงกันเป็นโครงข่ายทั้งทาง บก ทางน้ำ และทางอากาศเร่งพัฒนาท่าเทียบเรือขนาดใหญ่เพื่อรองรับการเติบโตของการท่องเที่ยวทางทะเล ปรับปรุง แก้ไขกฎหมายที่เกี่ยวข้องกับการท่องเที่ยวให้ครอบคลุมและทันสมัยทั้งการควบคุมกิจกรรมต่างๆ เกี่ยวกับการท่องเที่ยว และส่งเสริมการท่องเที่ยวและกำหนดและจัดทำกฎหมายเพื่อยกระดับมาตรฐานการท่องเที่ยวของไทยสู่สากลและรองรับ การพัฒนาการท่องเที่ยวให้สามารถแข่งขันได้ในระดับนานาชาติ รวมทั้งส่งเสริมการพัฒนาเชิงพื้นที่ในลักษณะกลุ่ม คลัสเตอร์ท่องเที่ยว โดยสนับสนุนการพัฒนาด้านการท่องเที่ยวของพื้นที่ที่มีความเชื่อมโยงทั้งทางกายภาพ วิถีชีวิต/ วัฒนธรรมท้องถิ่นและกิจกรรมการท่องเที่ยว ตลอดจนส่งเสริมการสร้างเชื่อมโยงด้านการท่องเที่ยวในภูมิภาค อาเซียน ทั้งประเทศที่มีพรมแดนติดกันและประเทศที่มีโครงข่ายคมนาคมขนส่งเชื่อมโยงกันเพื่อให้เกิดการพัฒนาแบบองค์ รวมทั้งระบบพัฒนาต่อยอดอุตสาหกรรมอนาคตเพื่อเป็นแหล่งการถ่ายทอดเทคโนโลยี เชื่อมโยงการผลิตกับอุตสาหกรรม ที่เป็นฐานรายได้ประเทศ และเป็นกลไกการขับเคลื่อนเศรษฐกิจไทยให้เข้าสู่การเป็นศูนย์กลางการผลิตและบริการทั้งใน ระดับอนุภูมิภาคและในภูมิภาคอาเซียนพัฒนาโครงสร้างพื้นฐานที่สนับสนุนการขยายตัวด้านการค้าการลงทุน เช่น โลจิสติกส์ และพลังงาน รวมทั้งปัจจัยสนับสนุนการลงทุนอื่นๆ เช่น ลดอุปสรรคการเคลื่อนย้ายเงินทุนระหว่างประเทศ เป็นต้น ส่งเสริมการนำเทคโนโลยีและนวัตกรรมมาประยุกต์ใช้ทั้งภาคการผลิต การตลาด การบริหารจัดการการเงิน และโลจิสติกส์ เชื่อมโยงเศรษฐกิจดิจิทัล ในการอำนวยความสะดวกทางการค้าการลงทุนด้วยระบบอิเล็กทรอนิกส์ และ สนับสนุนการลงทุนเพื่อสร้างเศรษฐกิจและสังคมแห่งปัญญาและการเรียนรู้ มุ่งเน้นการพัฒนาธุรกิจเชิงสร้างสรรค์

การลงทุนที่ใช้เทคโนโลยีขั้นสูงและเป็นมิตรกับสิ่งแวดล้อม การประหยัดพลังงานและการใช้พลังงานทดแทน การลงทุนด้านการวิจัยและพัฒนาเชิงพาณิชย์ การจัดตั้งสำนักงานใหญ่ข้ามประเทศ บริษัทการค้าระหว่างประเทศ รวมทั้งการให้ความสำคัญเรื่องความรับผิดชอบต่อสังคมและการตอบแทน ผู้สังคมขององค์กร และกิจการเพื่อสังคม

๕.๒ การพัฒนาศักยภาพคนตามช่วงวัยและการปฏิรูประบบเพื่อสร้างสังคมสูงวัยอย่างมีคุณภาพ

๕.๒.๑ การพัฒนาศักยภาพคนในทุกช่วงวัยให้สนับสนุนการเจริญเติบโตของประเทศ โดยช่วงวัยเด็กตั้งแต่แรกเกิดให้มีพัฒนาการที่สมวัยในทุกด้าน วัยเรียน วัยรุ่นให้มีทักษะการเรียนรู้ ทักษะชีวิตสามารถอยู่ร่วมกับผู้อื่นภายใต้บริบทสังคมที่เป็นพหุวัฒนธรรม วัยแรงงานให้มีการพัฒนาระดับสมรรถนะฝีมือแรงงานเพื่อสร้างผลิตภาพเพิ่มให้กับประเทศ วัยผู้สูงอายุให้มีการทำงานที่เหมาะสมตามศักยภาพและประสบการณ์ มีรายได้ในการดำรงชีวิต มีการส่งเสริมและฟื้นฟูสุขภาพเพื่อป้องกันหรือชะลอความทุพพลภาพและโรคเรื้อรังต่างๆ ที่จะก่อให้เกิดภาระแก่ปัจเจกบุคคล ครอบครัว และระบบบริการสุขภาพ

๕.๒.๒ การยกระดับคุณภาพการศึกษาและการเรียนรู้ให้มีคุณภาพ เท่าเทียมและทั่วถึง โดย

(๑) ปฏิรูประบบบริหารจัดการทางการศึกษา โดยปรับระบบบริหารจัดการการศึกษาใหม่ เพื่อสร้างความรับผิดชอบต่อผลลัพธ์ (Accountability)

(๒) ปฏิรูประบบการคลังด้านการศึกษา เพื่อเพิ่มคุณภาพและประสิทธิภาพการจัดการศึกษาโดยการจัดสรรงบประมาณตรงสู่ผู้เรียน ส่งเสริมการมีส่วนร่วมจากภาคเอกชนในการจัดการศึกษา

(๓) พัฒนาคุณภาพครูทั้งระบบ ตั้งแต่กระบวนการผลิต สรรหา และการคัดเลือกให้ได้คนดีคนเก่ง รวมทั้งระบบการประเมินและรับรองคุณภาพที่เน้นผลลัพธ์จากตัวผู้เรียน และ

(๔) ปฏิรูประบบการเรียนรู้ โดยมุ่งจัดการเรียนรู้เพื่อสร้างสมรรถนะกำลังคนทั้งระบบการศึกษาตั้งแต่ระดับปฐมศึกษาจนถึงการเรียนรู้ตลอดชีวิต พัฒนาสื่อเพื่อการเรียนรู้ ปรับหลักสูตรและผลิตกำลังคนให้สอดคล้องกับการเปลี่ยนแปลงและความต้องการของตลาด การวิจัยและการใช้เทคโนโลยีและสื่อเพื่อการเรียนรู้

๕.๒.๓ การพัฒนาด้านสุขภาพ โดยส่งเสริมการพัฒนาเทคโนโลยีและนวัตกรรมทาง เพื่อรองรับการเป็นสังคมผู้สูงอายุทั้งในด้านผลิตภัณฑ์สุขภาพและที่อยู่อาศัยสำหรับผู้สูงอายุยกระดับการบริหารจัดการระบบสุขภาพเพื่อลดความเหลื่อมล้ำและสร้างความยั่งยืนในระยะยาวโดยพัฒนาระบบข้อมูลสารสนเทศเพื่อการบริหารทรัพยากรด้านสาธารณสุข บูรณาการระบบหลักประกันสุขภาพภาครัฐให้เกิดความเป็นเอกภาพในการบริหารจัดการและการใช้ทรัพยากร และส่งเสริมการอภิบาลระบบสุขภาพในรูปแบบเครือข่ายที่มีการใช้ทรัพยากรร่วมกัน พัฒนาศักยภาพของประเทศไทยสู่การเป็นศูนย์กลางสุขภาพนานาชาติทั้งในด้านศูนย์กลางบริการสุขภาพ (Medical Service Hub) ศูนย์กลางบริการเพื่อส่งเสริมสุขภาพ (Wellness Hub) ศูนย์กลางยาและผลิตภัณฑ์เพื่อสุขภาพ (Product Hub) และศูนย์กลางบริการวิชาการและงานวิจัย (Academic Hub) เพื่อนำรายได้กลับมาใช้ยกระดับคุณภาพบริการสาธารณสุขภายในประเทศรวมทั้งส่งเสริมการให้ความสำคัญกับมิติสุขภาพในทุกนโยบายสาธารณะ (Health in All Policies) เพื่อให้การขับเคลื่อนนโยบายของทุกภาคส่วนตระหนักถึงผลกระทบของนโยบายสาธารณะที่มีต่อสุขภาพของประชาชน

๕.๒.๔ การสร้างสภาพแวดล้อมและนวัตกรรมที่เอื้อต่อการดำรงชีพในสังคมสูงวัย โดยการปรับปรุงสภาพแวดล้อมและความจำเป็นทางกายภาพให้เหมาะกับวัย และการพัฒนาระบบการดูแลผู้สูงอายุในรูปแบบที่หลากหลายทั้งในด้านการจัดบริการสุขภาพและสวัสดิการสังคมอย่างบูรณาการ โดยการมีส่วนร่วมของทุกภาคส่วนอย่างต่อเนื่อง รวมทั้งพัฒนาชุมชนที่มีศักยภาพและความพร้อมให้เป็นต้นแบบของการดูแลผู้สูงอายุเพื่อขยายผลไปสู่ชุมชนอื่น ตลอดจนการพัฒนาวัฒนธรรมในการใช้ชีวิตประจำวันสำหรับผู้สูงอายุ

๕.๓ การลดความเหลื่อมล้ำทางสังคม

๕.๓.๑ การยกระดับรายได้และสร้างโอกาสในการประกอบอาชีพ มุ่งเน้นการเพิ่มผลิตภาพแรงงานโดยสนับสนุนให้แรงงานมีโอกาสเข้าถึงการเรียนรู้และพัฒนาทักษะฝีมือแรงงานอย่างมีมาตรฐาน ปรับโครงสร้างค่าจ้างแรงงานให้ชัดเจนและสะท้อนทักษะฝีมือแรงงานอย่างแท้จริง เร่งผลักดันให้การใช้ระบบมาตรฐานคุณวุฒิวิชาชีพและมาตรฐานฝีมือแรงงานในทางปฏิบัติอย่างเป็นรูปธรรม นอกจากนี้ เพิ่มผลิตภาพทางการผลิตของเกษตรกรรายย่อย โดยสนับสนุนการวิจัยและพัฒนาและการผลิตทางการเกษตรที่สอดคล้องกับพื้นที่สร้างหลักประกันรายได้แทนการอุดหนุนด้านราคาสินค้าเกษตร ลดต้นทุนทางการเกษตรโดยสนับสนุนปัจจัยการผลิต

๕.๓.๒ การจัดบริการทางสังคมให้ทุกคนตามสิทธิขั้นพื้นฐาน และเน้นการสร้างภูมิคุ้มกันระดับปัจเจก โดย (๑) พัฒนาระบบบริการสาธารณสุขให้มีคุณภาพและมีช่องทางการเข้าถึงอย่างหลากหลาย โดยเฉพาะระบบบริการสาธารณสุขและการศึกษาขั้นพื้นฐาน สวัสดิการสังคม และกระบวนการยุติธรรม (๒) สนับสนุนการจัดหาที่อยู่อาศัยของผู้มีรายได้น้อยและการเข้าถึงระบบสาธารณสุขโลก กำหนดเป็นนโยบายที่อยู่อาศัยแห่งชาติและเมืองน่าอยู่ พัฒนาโครงการที่อยู่อาศัยแก้ปัญหาชุมชนแออัดในเมืองโดยดำเนินการร่วมกับภาคธุรกิจเอกชน และ (๓) การจัดรูปแบบสวัสดิการพื้นฐานที่จำเป็นและเหมาะสมตามกลุ่มเป้าหมาย (Customized Welfare) ที่คำนึงถึงฐานะทางเศรษฐกิจและสังคมที่แตกต่างกัน โดยมีแนวทางการรับภาระค่าใช้จ่ายร่วมกัน (Cost Sharing)

๕.๓.๓ การสร้างความเสมอภาคในการเข้าถึงทรัพยากร โดยปฏิรูปที่ดินเพื่อการเกษตร สนับสนุนให้เกษตรกรรายย่อยที่ไร้ที่ดินทำกินและยากจนได้มีที่ดินเป็นของตนเองหรือมีสิทธิทำกินในที่ดินปฏิรูประบบการบริหารจัดการน้ำอย่างเป็นระบบและเข้าถึงพื้นที่เป้าหมายได้อย่างแท้จริงด้วยการผลักดัน พรบ.ทรัพยากรน้ำและบูรณาการแผนงานและงบประมาณร่วมกันของหน่วยงาน และสร้างกระบวนการมีส่วนร่วม รวมทั้งปรับโครงสร้างภาษีที่เป็นธรรม เช่น ภาษีที่ดินและสิ่งปลูกสร้าง ภาษีมรดก และภาษีสิ่งแวดล้อม เป็นต้น

๕.๓.๔ การเข้าถึงกระบวนการยุติธรรมอย่างเสมอภาค การคุ้มครองสิทธิขั้นพื้นฐาน และการเข้าถึงกระบวนการยุติธรรมอย่างเท่าเทียมโดยการเสริมศักยภาพและความเข้มแข็งด้านกฎหมายให้แก่ประชาชน รวมทั้งการปรับปรุงและบังคับใช้กฎหมายเพื่อลดปัญหาความเหลื่อมล้ำ เช่น กฎหมายป่าชุมชนกฎหมายภาษีมรดกกฎหมายที่ดิน เป็นต้น

๕.๔ การรองรับการเชื่อมโยงภูมิภาคและความเป็นเมือง

๕.๔.๑ การลงทุนด้านโครงสร้างพื้นฐานและสิ่งอำนวยความสะดวกของเมือง เตรียมความพร้อมรองรับความเป็นเมือง ทั้งด้านการบริหารจัดการด้านผังเมืองด้านสาธารณสุขโลก สาธารณูปการ ระบบคมนาคมขนส่ง ระบบบริหารจัดการสิ่งแวดล้อม ระบบการศึกษาและระบบสาธารณสุขที่ได้มาตรฐาน มีคุณภาพและเพียงพอต่อความต้องการของคนในเมือง รวมทั้งเสริมสร้างความสามารถในการบริหารจัดการเมืองตามระดับการพัฒนา

๕.๔.๒ การพัฒนาด้านการขนส่งและโลจิสติกส์เชื่อมโยงกับเพื่อนบ้าน ส่งเสริมและเร่งรัดการพัฒนา ระบบการบริหารจัดการโลจิสติกส์ของประเทศเพื่อเพิ่มความสามารถในการแข่งขันของประเทศทั้งด้านการค้า การลงทุน และการบริการ โดยคำนึงถึงการเป็นมิตรต่อสิ่งแวดล้อม (Green Logistics) สนับสนุนให้เกิดความร่วมมือในห่วงโซ่อุปทาน และปรับปรุงกฎหมาย กฎระเบียบ รวมทั้งปรับลดกระบวนการด้านอำนวยความสะดวกทางการค้า ขนส่ง และโลจิสติกส์ให้มีความสะดวกและมีประสิทธิภาพต่อภาคธุรกิจอย่างแท้จริง

๕.๔.๓ การส่งเสริมการลงทุน การค้าชายแดน และการจัดตั้งเขตพัฒนาเศรษฐกิจพิเศษ ให้ความสำคัญกับนโยบายส่งเสริมการลงทุนและการค้าชายแดนเพื่อดึงดูดให้นักลงทุนในภูมิภาคเข้ามาลงทุนในไทยและประเทศเพื่อนบ้าน รวมทั้งส่งเสริมการจัดตั้งเขตพัฒนาเศรษฐกิจพิเศษในพื้นที่ชายแดนโดยให้ความสำคัญกับการลงทุนโครงสร้างพื้นฐาน การส่งเสริมการลงทุนและสิทธิประโยชน์ การบริหารจัดการแรงงานต่างด้าว และการให้บริการจุดเดียวเบ็ดเสร็จ เพื่อช่วยอำนวยความสะดวกด้านการค้าชายแดนและการผ่านแดนระหว่างไทยกับประเทศในภูมิภาคมากขึ้น

๕.๕ การสร้างความเจริญเติบโตทางเศรษฐกิจและสังคมอย่างเป็นมิตรกับสิ่งแวดล้อม

๕.๕.๑ การรักษาทุนทางธรรมชาติเพื่อการเติบโตสีเขียว ใช้ประโยชน์จากทุนธรรมชาติ โดยคำนึงถึงขีดจำกัดและศักยภาพในการฟื้นตัว ปกป้องรักษาทรัพยากรป่าไม้ โดยสนธิกำลังของทุกภาคส่วนนาระบบสารสนเทศมาใช้เพื่อการบริหารจัดการ บังคับใช้กฎหมายอย่างมีประสิทธิภาพและเป็นธรรม เพิ่มพื้นที่ป่าไม้โดยส่งเสริมการปลูกไม้มีค่าทางเศรษฐกิจระยะยาว อนุรักษ์และใช้ประโยชน์ความหลากหลายทางชีวภาพอย่างยั่งยืนและแบ่งปันผลประโยชน์อย่างเป็นธรรม รวมทั้งผลักดันแนวทางการประเมินมูลค่าของระบบนิเวศและการสร้างรายได้จากการอนุรักษ์ จัดสรรที่ดินให้แก่ผู้ยากไร้ กระจายการถือครองที่ดิน จัดทำฐานข้อมูลที่ดินเพื่อการบริหารจัดการอย่างเป็นระบบ การจัดเก็บภาษีที่ดินในอัตราก้าวหน้า กำหนดเขตการถือครองที่ดินที่เหมาะสมและกำหนดมาตรการป้องกันการถือครองที่ดินของคนต่างชาติ บริหารจัดการน้ำเพื่อให้เกิดความยั่งยืนบูรณาการระหว่างหน่วยงานอย่างเป็นระบบ สร้างศูนย์ข้อมูลทรัพยากรน้ำ จัดตั้งองค์กรบริหารจัดการน้ำในระดับพื้นที่ เช่น คณะกรรมการลุ่มน้ำ และองค์กรผู้ใช้น้ำ คุ้มครองทรัพยากรทางทะเลและชายฝั่ง ลดความขัดแย้งเชิงนโยบายระหว่างการพัฒนาโครงสร้างพื้นฐาน การท่องเที่ยว การประมง และวิถีชีวิตของชุมชนบริหารจัดการแร่โดยกำหนดปริมาณที่เหมาะสมในการนำแร่มาใช้ประโยชน์ คำนึงถึงความจำเป็นและมูลค่าในอนาคตบังคับใช้มาตรการควบคุมผลกระทบจากการทำเหมืองแร่ที่ก่อมลพิษต่อสภาพแวดล้อมและสุขภาพอนามัยของประชาชน

๕.๕.๒ การส่งเสริมการบริโภคที่เป็นมิตรกับสิ่งแวดล้อม สร้างระบบหมุนเวียนวัสดุที่ใช้แล้ว ที่มีประสิทธิภาพ ขับเคลื่อนสู่ Zero Waste Society ผ่านมาตรการต่างๆ เช่น การปฏิรูประบบภาษีและค่าธรรมเนียมเพื่อสิ่งแวดล้อม การศึกษาเพื่อสิ่งแวดล้อม มาตรฐานและฉลากสินค้า เป็นต้น

๕.๕.๓ การส่งเสริมการผลิต การลงทุน และการสร้างงานสีเขียว เพื่อยกระดับประเทศสู่เศรษฐกิจและสังคมที่เป็นมิตรกับสิ่งแวดล้อม พัฒนาคัลเลคเตอร์อุตสาหกรรมสีเขียว ส่งเสริมผู้ประกอบการให้สามารถปรับระบบห่วงโซ่อุปทานหรือห่วงโซ่มูลค่าที่เป็นมิตรกับสิ่งแวดล้อม (Green Supply Chain/Green Value Chain) ส่งเสริมการทำการเกษตรกรรมยั่งยืน รวมทั้งส่งเสริมภาคบริการที่มีผลกระทบต่อสิ่งแวดล้อมน้อย เพื่อให้ประเทศไทยมีศักยภาพให้มีความก้าวหน้ามากขึ้นในการขับเคลื่อนเศรษฐกิจ

๕.๕.๔ การจัดการมลพิษและรักษาคุณภาพสิ่งแวดล้อม ด้วยการเร่งรัดการควบคุมมลพิษทั้งทางอากาศ ขยะ น้ำเสีย และของเสียอันตราย ที่เกิดจากการผลิตและบริโภค เพื่อสร้างคุณภาพสิ่งแวดล้อมที่ดีให้กับประชาชน เร่งรัดแก้ไขปัญหาการจัดการขยะเป็นลำดับแรก โดยส่งเสริมให้เกิดกลไกการคัดแยกขยะเพื่อนำกลับมาใช้ใหม่ให้มากที่สุด เร่งกำจัดขยะมูลฝอยตกค้างสะสมในสถานที่กำจัดในพื้นที่วิกฤต สร้างรูปแบบการจัดการขยะมูลฝอยและของเสียอันตรายที่เหมาะสม เน้นการแปรรูปเป็นพลังงาน สร้างวินัยของคนในชาติมุ่งสู่การจัดการที่ยั่งยืน โดยให้ความรู้แก่ประชาชน และการบังคับใช้กฎหมาย

๕.๕.๕ การพัฒนาความร่วมมือด้านสิ่งแวดล้อมระหว่างประเทศ ผลักดันการจัดทำแผนแม่บทการบริหารจัดการทรัพยากรธรรมชาติและสิ่งแวดล้อมของอาเซียน หาแนวทางการร่วมมือกับอาเซียนและอนุภูมิภาคลุ่มน้ำโขงในประเด็นการขนส่งข้ามพรมแดน การเคลื่อนย้ายแรงงาน การบริหารจัดการพลังงานและการบริหารจัดการทรัพยากรธรรมชาติ

๕.๕.๖ การเพิ่มขีดความสามารถในการปรับตัวเพื่อรองรับการเปลี่ยนแปลงสภาพภูมิอากาศและการบริหารจัดการเพื่อลดความเสี่ยงด้านภัยพิบัติ เพิ่มขีดความสามารถในการรับมือและปรับตัวต่อการเปลี่ยนแปลงสภาพภูมิอากาศ เพิ่มศักยภาพในการลดการปล่อยก๊าซเรือนกระจกให้กับทุกภาคส่วน ส่งเสริมการวิจัยและพัฒนาทางวิทยาศาสตร์ เทคโนโลยี และนวัตกรรมเพื่อลดผลกระทบและปรับตัวต่อการเปลี่ยนแปลงสภาพภูมิอากาศ พัฒนาระบบฐานข้อมูลและระบบการเตือนภัย ตลอดจนส่งเสริมความร่วมมือระหว่างประเทศด้านการเปลี่ยนแปลงสภาพภูมิอากาศและภัยพิบัติทางธรรมชาติ ให้ความสำคัญกับการป้องกันน้ำท่วม วางแผนป้องกันเมืองและพื้นที่ชายฝั่งพัฒนาเมือง

ที่สามารถปรับตัวและยืดหยุ่นต่อการเปลี่ยนแปลงสภาพภูมิอากาศ (Climate Resilience City) การให้บริการของระบบนิเวศ ส่งเสริมการลงทุนของภาคเอกชนในการรับมือภัยพิบัติโดยสร้างแนวป้องกันตามธรรมชาติ และการจัดทำแผนธุรกิจต่อเนื่อง รวมทั้งการพัฒนาระบบการจัดการภัยพิบัติให้มีประสิทธิภาพพร้อมรองรับแนวโน้มการเกิดภัยพิบัติที่รุนแรงในอนาคต

๕.๖ การบริหารราชการแผ่นดินที่มีประสิทธิภาพ

๕.๖.๑ การสร้างความโปร่งใส ในทุกขั้นตอนของการปฏิบัติราชการ โดยให้มีช่องทางให้ทุกภาคส่วนสามารถเข้าถึง เข้าตรวจสอบข้อมูลของภาคราชการและร้องเรียนได้ เช่น ข้อมูลการประกวดราคาจัดซื้อจัดจ้างโครงการของทางราชการ ข้อมูลการประมูลโครงการ ผู้ชนะการประมูลและราคาปิดประมูลข้อมูลความก้าวหน้าตามกระบวนการยุติธรรม เช่น คดีที่ไม่ดำเนินการตามหลักธรรมาภิบาล คดีทุจริตคอร์รัปชันและคดีที่ประชาชนให้ความสนใจในแต่ละยุคสมัย ฯลฯ

๕.๖.๒ การพัฒนาบุคลากรภาครัฐ ให้มีความเป็นมืออาชีพและเพียงพอต่อการขับเคลื่อนภารกิจภาครัฐร่วมกับภาคเอกชนและภาคประชาสังคมที่เปลี่ยนแปลงไป เพื่อให้ระบบราชการเล็กกะทัดรัดแต่มีความคล่องตัวและมีประสิทธิภาพสูง

๕.๖.๓ การสร้างรูปแบบการพัฒนาองค์กรปกครองส่วนท้องถิ่นให้เหมาะสม สามารถรับมือการเปลี่ยนแปลงทางด้านเศรษฐกิจ สังคมและสิ่งแวดล้อม รวมทั้งเป็นแกนหลักในการประสานเครือข่ายและเชื่อมโยงภาคส่วนต่างๆ ในระดับพื้นที่ได้อย่างมีประสิทธิภาพ

๕.๖.๔ การสร้างระบบตรวจสอบ ติดตามและประเมินผลที่มีประสิทธิภาพ สร้างผลงานที่มีคุณภาพ รวดเร็วและน่าเชื่อถือ สามารถเป็นเครื่องมือให้กับคณะรัฐมนตรีประกอบการตัดสินใจในเชิงนโยบายได้ โดยเฉพาะอย่างยิ่งการติดตาม ประเมินผลโครงการใหญ่ๆ ที่มีการใช้จ่ายงบประมาณเป็นจำนวนมาก และเป็นโครงการที่มีผลกระทบในวงกว้าง

ทิศทางและกรอบยุทธศาสตร์ของแผนพัฒนาเศรษฐกิจและสังคมแห่งชาติ ฉบับที่ ๑๒ (พ.ศ. ๒๕๖๐-๒๕๖๔)

๑.๑ แผนพัฒนาเศรษฐกิจและสังคมแห่งชาติ ฉบับที่ ๑๒ ยึดโยงกับกรอบยุทธศาสตร์ชาติระยะ ๒๐ ปี (พ.ศ. ๒๕๕๘ - ๒๕๗๗) ขณะนี้รัฐบาลได้แต่งตั้งคณะกรรมการจัดทำยุทธศาสตร์ชาติขึ้นมาเพื่อยกร่างยุทธศาสตร์ชาติเบื้องต้น โดยมีเลขาธิการคณะกรรมการพัฒนาการเศรษฐกิจและสังคมแห่งชาติและรองเลขาธิการคณะกรรมการพัฒนาการเศรษฐกิจและสังคมแห่งชาติเป็นกรรมการในคณะกรรมการฯ ดังกล่าวด้วย โดยในเบื้องต้นได้กำหนดวิสัยทัศน์ในกรอบยุทธศาสตร์ชาติระยะ ๒๐ ปี (พ.ศ. ๒๕๕๘ - ๒๕๗๗) ไว้ว่า “ประเทศไทยมีความ มั่นคง มั่งคั่ง ยั่งยืน เป็นประเทศพัฒนาแล้ว ด้วยการพัฒนาตามหลักปรัชญาของเศรษฐกิจพอเพียง” หรือเป็นคติพจน์ประจำชาติว่า “มั่นคง มั่งคั่ง ยั่งยืน”

ทั้งนี้ ได้มีการกำหนดยุทธศาสตร์ชาติที่จะใช้เป็นกรอบแนวทางการพัฒนา ประกอบด้วย ๖ ยุทธศาสตร์ ได้แก่ (๑) ยุทธศาสตร์ด้านความมั่นคง (๒) ยุทธศาสตร์ด้านการสร้างความสามารถในการแข่งขัน (๓) ยุทธศาสตร์การพัฒนาและเสริมสร้างศักยภาพคน (๔) ยุทธศาสตร์ด้านการสร้างโอกาสความเสมอภาคและเท่าเทียมกันทางสังคม (๕) ยุทธศาสตร์ด้านการสร้างการเติบโตบนคุณภาพชีวิตที่เป็นมิตรกับสิ่งแวดล้อม และ (๖) ยุทธศาสตร์ด้านการปรับสมดุลและพัฒนาระบบการบริหารจัดการภาครัฐ

เพื่อให้ทุกภาคส่วนในสังคมมีความตระหนักถึงเป้าหมายอนาคตของประเทศไทยร่วมกัน และเกิดการรวมพลังในการขับเคลื่อนการพัฒนาเพื่อการสร้างและรักษาไว้ซึ่งผลประโยชน์แห่งชาติและบรรลุนิยามทัศน์ของยุทธศาสตร์ชาติที่กล่าวข้างต้น จึงจำเป็นจะต้องมีการถ่ายทอดแนวทางการพัฒนาของยุทธศาสตร์ชาติสู่การปฏิบัติในแต่ละช่วงเวลาอย่างบูรณาการ หน่วยงานภาครัฐที่ทำหน้าที่กำหนดแผนและยุทธศาสตร์ในระดับต่างๆ ควรจะยึดกรอบการพัฒนาที่กำหนดไว้ในยุทธศาสตร์ชาติเป็นแนวทางในการพัฒนา ดังนั้น แผนพัฒนาฯ ฉบับที่ ๑๒ จึงนำวิสัยทัศน์ของยุทธศาสตร์ชาติมาเป็นวิสัยทัศน์ของแผนพัฒนาฯ ฉบับที่ ๑๒ และนำยุทธศาสตร์การพัฒนาทั้ง ๖ ด้านที่กำหนดไว้ในยุทธศาสตร์ชาติมาเป็นแนวทางในการกำหนดยุทธศาสตร์การพัฒนาของแผนพัฒนาฯ ฉบับที่ ๑๒

โดยจะกำหนดยุทธศาสตร์ให้ตอบสนองกับบริบทการพัฒนาที่จะเกิดขึ้นในช่วง ๕ ปีแรกของยุทธศาสตร์ชาติ (พ.ศ. ๒๕๖๐ - ๒๕๖๔) เป็นสำคัญ

๑.๒ การกำหนดยุทธศาสตร์การพัฒนาของแผนพัฒนาฯ ฉบับที่ ๑๒

๑) **ยุทธศาสตร์การเสริมสร้างและพัฒนาศักยภาพทุนมนุษย์** พัฒนาคนทุกช่วงวัยเพื่อให้คนไทยเป็นคนดี คนเก่ง มีระเบียบวินัย และมีคุณภาพชีวิตที่ดี โดยเฉพาะการพัฒนาและดูแลผู้สูงอายุที่มีสัดส่วนสูงขึ้นในสังคมสูงวัย ทั้งการสร้างงานที่เหมาะสม การฟื้นฟูและดูแลสุขภาพเพื่อชะลอความทุพพลภาพและโรคเรื้อรัง การสร้างสภาพแวดล้อม และนวัตกรรมที่เอื้อต่อสังคมสูงวัย มุ่งเน้นการพัฒนาศักยภาพคนเพื่อเป็นฐานการเพิ่มขีดความสามารถในการแข่งขันของประเทศและรองรับการลดลงของขนาดกำลังแรงงาน โดยการยกระดับคุณภาพการศึกษาและการเรียนรู้ที่สอดคล้องกับการเรียนรู้ในศตวรรษที่ ๒๑ การป้องกันและควบคุมปัจจัยทางสังคม ที่กำหนดสุขภาพเพื่อสร้างสุขภาวะที่ดี การสร้างความอยู่ดีมีสุขให้ครอบครัวไทย รวมทั้งการเสริมสร้างบทบาทของสถาบันทางสังคมและทุนทางวัฒนธรรมในการส่งเสริมคุณธรรมจริยธรรมในสังคม

๒) **ยุทธศาสตร์การสร้างความเป็นธรรมลดความเหลื่อมล้ำในสังคม** มุ่งเน้นการลดความเหลื่อมล้ำในทุกมิติเพื่อสร้างความปรองดองในสังคม การสร้างโอกาสให้ทุกคนในสังคมไทยสามารถเข้าถึงทรัพยากร แหล่งทุนในการประกอบอาชีพ เพื่อยกระดับรายได้และขับเคลื่อนเศรษฐกิจฐานราก การเข้าถึงบริการทางสังคมของรัฐอย่างมีคุณภาพทั่วถึง และเป็นธรรม อาทิ การสร้างโอกาสการเข้าถึงการศึกษาและการเรียนรู้เพื่อพัฒนาคนได้เต็มตามศักยภาพสามารถประกอบอาชีพและดำรงชีวิตได้โดยมีความใฝ่รู้และทักษะที่เหมาะสม เน้นการเรียนรู้เพื่อสร้างสัมมาชีพในพื้นที่ การจัดรูปแบบบริการสุขภาพและสวัสดิการทางสังคมขั้นพื้นฐานที่จำเป็นและเหมาะสม ตามกลุ่มเป้าหมาย การพัฒนาระบบบริการสาธารณสุขให้มีคุณภาพและมีช่องทางการเข้าถึงที่หลากหลาย รวมทั้งการพัฒนาระบบยุติธรรมชุมชนการเพิ่มศักยภาพกองทุนยุติธรรมเพื่อสร้างโอกาสการเข้าถึงกระบวนการยุติธรรมอย่างเสมอภาค ซึ่งจะนำไปสู่การลดความยากจนและความเหลื่อมล้ำอันจะนำไปสู่การลดความขัดแย้งในสังคมไทย

๓) **ยุทธศาสตร์การสร้างความเข้มแข็งทางเศรษฐกิจและแข่งขันได้อย่างยั่งยืน** ให้ความสำคัญกับการบริหารจัดการนโยบายการเงินและนโยบายการคลัง โดยรวมถึงการปฏิรูปภาษีทั้งระบบเพื่อรักษาเสถียรภาพและเพิ่มประสิทธิภาพของระบบเศรษฐกิจการปรับโครงสร้างทั้งห่วงโซ่คุณค่าในภาคเกษตร อุตสาหกรรม บริการ การลงทุน เพื่อต่อยอดการสร้างมูลค่าเพิ่มของสาขาการผลิตและบริการที่เป็นฐานการเติบโตทางเศรษฐกิจในปัจจุบัน พร้อมทั้งวางรากฐานการพัฒนาทุนมนุษย์ องค์ความรู้ เทคโนโลยีและนวัตกรรมรวมทั้งกฎระเบียบเพื่อสร้างความเข้มแข็งของสาขาการผลิตและบริการใหม่ และเศรษฐกิจดิจิทัลภายใต้เงื่อนไขการรักษาสิ่งแวดล้อมและการใช้ประโยชน์จากศักยภาพของพื้นที่โดยเฉพาะภาคการผลิตและบริการที่มีศักยภาพที่จะเป็นฐานสำคัญสำหรับการพัฒนาประเทศในอนาคต เช่น อุตสาหกรรมแปรรูปเกษตรและอาหาร อุตสาหกรรมและบริการสร้างสรรค์ อุตสาหกรรมบนฐานชีวภาพ อุตสาหกรรมอากาศยาน อุตสาหกรรมระบบราง อุตสาหกรรมหุ่นยนต์ ธุรกิจบริการสุขภาพ ธุรกิจบริการทางการเงิน ธุรกิจการจัดประชุมและนิทรรศการนานาชาติธุรกิจภาพยนตร์ การศึกษานานาชาติ ธุรกิจที่เกี่ยวข้องกับการท่องเที่ยว ศูนย์ปฏิบัติการประจำภูมิภาค เป็นต้น

ทั้งนี้ โดยจะให้ความสำคัญกับรูปแบบการพัฒนาในรูปแบบคลัสเตอร์ การสร้างความเชื่อมโยงการผลิตและบริการ การพัฒนา SMEs และการสร้างผู้ประกอบการและเกษตรกรรุ่นใหม่ รวมถึงการสร้างศักยภาพของลูกหลานเกษตรกร โดยจะต้องพัฒนาปัจจัยพื้นฐานเชิงยุทธศาสตร์ทั้งทุนมนุษย์ โครงสร้างพื้นฐาน การพัฒนาวิทยาศาสตร์ เทคโนโลยีและนวัตกรรม การบริหารจัดการและการปรับปรุงกฎระเบียบเพื่ออำนวยความสะดวกต่อการค้า การลงทุน เพื่อรองรับการพัฒนาประเทศสู่ความเป็นชาติการค้า อันจะเป็นการสนับสนุนให้เศรษฐกิจในภาพรวมขยายตัวได้ไม่ต่ำกว่าร้อยละ ๕ ซึ่งเป็นปฐมบทของการขับเคลื่อนเศรษฐกิจไทยเข้าสู่การเป็นประเทศรายได้สูง ที่มีการพัฒนาที่ยั่งยืนภายใต้กรอบยุทธศาสตร์ชาติในระยะยาว

๔) ยุทธศาสตร์ด้านการเติบโตที่เป็นมิตรกับสิ่งแวดล้อมเพื่อการพัฒนาอย่างยั่งยืน มุ่งอนุรักษ์ฟื้นฟู สร้างความมั่นคงของฐานทรัพยากรธรรมชาติและสิ่งแวดล้อม สร้างสมดุลระหว่างการอนุรักษ์และการใช้ประโยชน์อย่าง ยั่งยืนและเป็นธรรม บริหารจัดการน้ำให้มีประสิทธิภาพ ภายใต้ยุทธศาสตร์การบริหารจัดการทรัพยากรน้ำ แก้ไขปัญหา วิกฤตสิ่งแวดล้อมโดยเร่งรัดแก้ไขปัญหามลพิษ การจัดการขยะ ลดการปล่อยก๊าซเรือนกระจก ร้อยละ ๒๐ ตามเป้าหมายระยะ ยาว พัฒนาการผลิตให้มีประสิทธิภาพ ลดการใช้พลังงาน เพื่อปรับตัวไปสู่รูปแบบของการผลิตและการบริโภคคาร์บอนต่ำ และเป็นมิตรกับสิ่งแวดล้อมมากขึ้น รวมทั้งยกระดับความสามารถในการป้องกันผลกระทบจากการเปลี่ยนแปลงสภาพ ภูมิอากาศและภัยพิบัติธรรมชาติ ต่อเนื่องจากแผนพัฒนาฯ ฉบับที่ ๑๑ ทั้งนี้เพื่อวางรากฐานและสนับสนุนให้ประเทศมี การเติบโตทางเศรษฐกิจและสังคมอย่างยั่งยืน

5) ยุทธศาสตร์การเสริมสร้างความมั่นคงแห่งชาติเพื่อการพัฒนาประเทศสู่ความมั่นคงและยั่งยืน ให้ความสำคัญกับความมั่นคงที่ส่งผลกระทบต่อพัฒนาในทุกมิติ ทั้งมิติเศรษฐกิจ สังคม และสิ่งแวดล้อม ตลอดจนการ พัฒนาศักยภาพให้ประเทศสามารถรับมือกับภัยคุกคามทุกรูปแบบที่จะเกิดขึ้นในอนาคตโดยมีสาระครอบคลุม ดังนี้ (๑) สถาบันหลักของชาติให้ดำรงอยู่อย่างมั่นคงเป็นจุดยึดเหนี่ยวของสังคม (๒) ความสามัคคีของคนในชาติ ลดความเหลื่อมล้ำ ในทุกมิติและสร้างความเชื่อมั่นในกระบวนการยุติธรรม (๓) ความสงบสุขและการอยู่ร่วมกันอย่างสันติสุขในทุกพื้นที่ (๔) การบริหารจัดการความมั่นคงชายแดนชายฝั่งทะเลเสริมสร้างและพัฒนาความร่วมมือกับประเทศเพื่อนบ้านในการแก้ไข ปัญหาด้านความมั่นคง (๕) สร้างความเชื่อมั่นและพัฒนาความร่วมมือในกลุ่มประเทศอาเซียนและประชาคมโลกเพื่อรักษา ผลประโยชน์ของชาติให้สามารถป้องกันแก้ไข

ปัญหาภัยคุกคามข้ามชาติ ภัยก่อการร้าย (๖) เสริมสร้างความมั่นคงทางเทคโนโลยีสารสนเทศและไซเบอร์ (๗) รักษาความมั่นคงของฐานทรัพยากรธรรมชาติ สิ่งแวดล้อม และปกป้อง รักษาผลประโยชน์ของชาติทางทะเล (๘) เสริมสร้างความมั่นคงทางอาหาร พลังงานและน้ำ โดยการกำหนดแนวทางการบริหารจัดการ (๙) เสริมสร้างและพัฒนา ศักยภาพการป้องกันประเทศ การรักษาความสงบภายใน และความมั่นคงระหว่างประเทศ รวมทั้งพัฒนาระบบข่าวกรอง ให้มีประสิทธิภาพ (๑๐) พัฒนาระบบการเตรียมพร้อมแห่งชาติและระบบบริหารจัดการภัยพิบัติ(๑๑) การบริหารจัดการ ยุทธศาสตร์ด้านความมั่นคง ให้เกิดผลในทางปฏิบัติในระดับพื้นที่ได้อย่างเป็นรูปธรรม พัฒนาระบบการติดตามประเมินผล อย่างเป็นระบบและต่อเนื่อง รวมทั้งสนับสนุนงานศึกษา วิจัย พัฒนาด้านความมั่นคง

๖) ยุทธศาสตร์ด้านการเพิ่มประสิทธิภาพและธรรมาภิบาลในภาครัฐ เพื่อให้การบริหารจัดการภาครัฐมี ความโปร่งใส มีประสิทธิภาพ มีความรับผิดชอบและตรวจสอบได้อย่างเป็นธรรมรวมทั้งประชาชนมีส่วนร่วม มีการ กระจายอำนาจ และแบ่งภารกิจรับผิดชอบที่เหมาะสมระหว่างส่วนกลาง ภูมิภาค และท้องถิ่นโดยมีประเด็นการพัฒนา สำคัญ ประกอบด้วย การเพิ่มประสิทธิภาพการบริหารจัดการภาครัฐ การปรับปรุงการให้บริการภาครัฐผ่านเครือข่าย อิเล็กทรอนิกส์ (E-Government) การปรับปรุงกระบวนการงบประมาณและการมีส่วนร่วมของประชาชนในการติดตาม ตรวจสอบการเงินการคลังภาครัฐ การกระจายอำนาจสู่ท้องถิ่นโดยการปรับโครงสร้างการบริหารงานท้องถิ่นให้เอื้อต่อการ กระจายอำนาจที่มีประสิทธิภาพมากขึ้น และการป้องกันและปราบปรามการทุจริตคอร์รัปชัน เพื่อให้ประเทศไทย ปราศจากการคอร์รัปชัน ซึ่งจะเป็นปัจจัยสนับสนุนสำคัญที่จะช่วยส่งเสริมการพัฒนาประเทศในด้านต่างๆ ให้ประสบ ผลสำเร็จและบรรลุเป้าหมายที่วางไว้ตามกรอบในอนาคตประเทศไทย ปี ๒๕๗๗

๗) ยุทธศาสตร์ด้านการพัฒนาโครงสร้างพื้นฐานและระบบโลจิสติกส์ การพัฒนาโครงสร้างพื้นฐานและ ระบบโลจิสติกส์ในช่วงแผนพัฒนาฯ ฉบับที่ ๑๒ จะมุ่งเน้นการพัฒนาคุณภาพโครงสร้างพื้นฐานด้านการคมนาคมขนส่ง การเชื่อมโยงเครือข่ายโทรคมนาคม และการบริหารจัดการโครงสร้างพื้นฐานเพื่อสนับสนุนการพัฒนาพื้นที่เขตเศรษฐกิจ พิเศษ พื้นที่เมืองการเชื่อมโยงการเดินทางและขนส่งสินค้าระหว่างประเทศที่ได้มาตรฐาน การพัฒนาความมั่นคงด้าน พลังงานและการผลิตพลังงานทดแทน การสนับสนุนการพัฒนาเศรษฐกิจดิจิทัลลดความเหลื่อมล้ำในการเข้าถึง

โครงสร้างพื้นฐานเพื่อเพิ่มคุณภาพชีวิตของประชาชนในพื้นที่ห่างไกล และการใช้ประโยชน์จากการพัฒนาโครงสร้างพื้นฐานเพื่อสร้างอุตสาหกรรมใหม่ของประเทศ ได้แก่ อุตสาหกรรมระบบรางอุตสาหกรรมซ่อมบำรุงและการผลิตชิ้นส่วนอากาศยาน อุตสาหกรรมผลิตอุปกรณ์เพื่อเพิ่มประสิทธิภาพการใช้พลังงาน รวมทั้งการพัฒนาแบบโลจิสติกส์ทั้งในด้านการส่งเสริมผู้ประกอบการไทยในการสร้างเครือข่ายการขนส่งระหว่างประเทศ การพัฒนาบุคลากรด้านโลจิสติกส์และการปรับปรุงระบบบริหารจัดการ กฎหมายและระเบียบที่เกี่ยวข้อง ตลอดจนการพัฒนาสิ่งอำนวยความสะดวกเพื่อรองรับการเปลี่ยนแปลงรูปแบบการขนส่งจากถนนสู่รางเป็นหลัก

๘) ยุทธศาสตร์ด้านวิทยาศาสตร์ เทคโนโลยี วิจัย และนวัตกรรม ให้ความสำคัญกับการขับเคลื่อนการพัฒนาวิทยาศาสตร์ เทคโนโลยี วิจัย และนวัตกรรม ต่อเนื่องจากแผนพัฒนาฯ ฉบับที่ ๑๑ ทั้งการเพิ่มการลงทุนวิจัยและพัฒนา และการปรับปรุงสภาพแวดล้อมของการพัฒนาวิทยาศาสตร์ฯ ทั้งด้านบุคลากรวิจัยโครงสร้างพื้นฐาน และการบริหารจัดการ เพื่อมุ่งให้วิทยาศาสตร์ เทคโนโลยี วิจัย และนวัตกรรมเป็นเครื่องมือสำคัญที่จะช่วยขับเคลื่อนการพัฒนาประเทศในมิติต่างๆ ทั้งการสร้างคุณค่าและมูลค่าเพิ่มให้กับสินค้าและบริการให้สามารถตอบสนองความต้องการของผู้บริโภคที่เปลี่ยนแปลงไปนำไปสู่ศักยภาพการแข่งขันที่สูงขึ้น เสริมสร้างสังคมที่มีตรรกะทางความคิด มีทุนทางปัญญาเพื่อเป็นรากฐานการดำรงชีวิตที่มีความสุขของคนไทยบริหารจัดการทรัพยากรธรรมชาติและสิ่งแวดล้อมสู่ความสมดุล อันจะนำมาซึ่งคุณภาพชีวิตที่ดีขึ้นของประชาชน รวมทั้งเพื่อแก้ไขปัญหาและยกระดับความเจริญให้กับภาคส่วนต่างๆ ทั้งเศรษฐกิจและสังคม ตลอดจนสนับสนุนให้เกิดกลไกบูรณาการระหว่างหน่วยงานและองค์กรต่างๆ ที่เกี่ยวข้อง อันจะสนับสนุนให้ประเทศไทยก้าวสู่การแข่งขันในศตวรรษหน้าโดยหลุดพ้นจากกับดักประเทศรายได้ปานกลาง และก้าวไปสู่ประเทศที่มีรายได้สูงในอนาคต

๙) ยุทธศาสตร์การพัฒนาภาคเมือง และพื้นที่เศรษฐกิจ กำหนดยุทธศาสตร์การพัฒนาภาคเมือง และพื้นที่เศรษฐกิจสำคัญให้สอดคล้องกับทิศทางการพัฒนาประเทศ ศักยภาพ โอกาสและข้อจำกัดของพื้นที่ รวมทั้งความต้องการของภาคีการพัฒนาที่เกี่ยวข้อง เพื่อรักษาฐานเศรษฐกิจเดิมให้เข้มแข็งโดยมีคุณภาพสิ่งแวดล้อมตามมาตรฐานสากลสร้างฐานเศรษฐกิจใหม่รองรับการเข้าสู่ประชาคมเศรษฐกิจอาเซียน เพื่อกระจายกิจกรรมทางเศรษฐกิจและความเจริญสู่ภูมิภาค พัฒนาเมืองศูนย์กลางความเจริญในภูมิภาคให้เป็นเมืองนำอยู่และปลอดภัย สนับสนุนการเชื่อมโยงในภูมิภาคเพื่อเพิ่มขีดความสามารถในการแข่งขันของพื้นที่และสร้างความอยู่ดีมีสุขให้แก่ประชาชนอย่างทั่วถึง โดยมีสาระครอบคลุม ดังนี้ (๑) การพัฒนาภาค (๒) การพัฒนาเมืองศูนย์กลางความเจริญในภูมิภาค (๓) การพัฒนาพื้นที่ฐานเศรษฐกิจหลักบริเวณชายฝั่งทะเลตะวันออก และ (๔) การพัฒนาพื้นที่เศรษฐกิจพิเศษชายแดน รวมทั้งความเชื่อมโยงกับการพัฒนาคลัสเตอร์อุตสาหกรรมและบริการที่มีศักยภาพ และโครงการพัฒนาท่าเรือน้ำลึกทวาย

๑๐) ยุทธศาสตร์ด้านการต่างประเทศ ประเทศเพื่อนบ้าน และภูมิภาค กำหนดยุทธศาสตร์การต่างประเทศ ประเทศเพื่อนบ้าน ภูมิภาค ให้เกิดการประสานและพัฒนาคือความร่วมมือกันระหว่างประเทศทั้งในเชิงรุกและรับอย่างสร้างสรรค์ โดยมุ่งเน้นการดูแลการดำเนินงานตามข้อผูกพันและพันธกรณีตลอดจนมาตรฐานต่างๆ ที่ไทยมีความเกี่ยวข้องในฐานะประเทศสมาชิก ทั้งในเวทีระดับโลก ระดับภูมิภาค และระดับอนุภูมิภาค อาทิ การดำเนินงานเป้าหมายการพัฒนาที่ยั่งยืน (SDGs) การประมง การค้ามนุษย์ และอื่นๆ ให้เข้าสู่มาตรฐานสากลและเป็นที่ยอมรับของประชาคมโลก เป็นต้น การเตรียมความพร้อมในการรองรับและดำเนินงานของประเทศไทยภายหลังการเข้าสู่ประชาคมอาเซียนในปี ๒๕๕๘ (Post-ASEAN 2015) การปรับตัวและพัฒนาขีดความสามารถในการแข่งขันของประเทศเพื่อรองรับและสอดคล้องกับการดำเนินงานตามพันธกรณีของความร่วมมือระดับภูมิภาค อาทิ Regional Comprehensive Economic Partnerships (RCEP) เป็นต้น การเสริมสร้างความเชื่อมโยงกันระหว่างประเทศในอนุภูมิภาคประเทศเพื่อนบ้านและภูมิภาค และการส่งเสริมให้ประเทศไทยเป็นฐานของการประกอบธุรกิจ การให้บริการทางการศึกษา การให้บริการด้านการเงิน การให้บริการด้านสุขภาพ การให้บริการด้านโลจิสติกส์และการลงทุนเพื่อการวิจัยและพัฒนา รวมทั้งเป็นฐานความร่วมมือในเอเชีย

๑.๓ แผนพัฒนาภาค/แผนพัฒนากลุ่มจังหวัด/แผนพัฒนาจังหวัด

กลุ่มจังหวัดภาคตะวันออกเฉียงเหนือตอนบน (มุกดาหาร สกลนคร นครพนม กาฬสินธุ์)

วิสัยทัศน์

“สะพาน การค้า และการท่องเที่ยว อินโดจีน (TRADE AND TOURISM BRIDGE TO INDOCHINA)”

เป้าประสงค์การพัฒนา

๑. ประชาชนมีคุณภาพชีวิตที่ดี

ประเด็นยุทธศาสตร์

ประเด็นยุทธศาสตร์ ๑ : การพัฒนาทรัพยากรมนุษย์ โดยมียุทธศาสตร์ประกอบด้วย

๑. การยกระดับและเพิ่มขีดความสามารถให้กับบุคลากรและแรงงาน

ประเด็นยุทธศาสตร์ ๒ : การพัฒนาการท่องเที่ยว โดยมียุทธศาสตร์ประกอบด้วย

- ๑) การยกระดับและเพิ่มขีดความสามารถให้กับบุคลากรและแรงงานเพิ่มศักยภาพและมูลค่าแหล่งท่องเที่ยว
- ๒) พัฒนาบุคลากรด้านการท่องเที่ยว
- ๓) พัฒนาระบบข้อมูลทางการท่องเที่ยวและการประชาสัมพันธ์
- ๔) ประสานความร่วมมือด้านการท่องเที่ยวระหว่างประเทศ
- ๕) พัฒนาโครงข่ายการคมนาคมระหว่างกลุ่มจังหวัด

ประเด็นยุทธศาสตร์ ๓ : การพัฒนาการค้าชายแดน โดยมียุทธศาสตร์ประกอบด้วย

๑. การเพิ่มปริมาณและมูลค่าการค้าตลอดจนปรับปรุงกระบวนการผ่านแดนและอำนวยความสะดวกกิจกรรมการค้า

ประเด็นยุทธศาสตร์ ๔ : การพัฒนาเกษตรกรรมและอุตสาหกรรม โดยมียุทธศาสตร์ประกอบด้วย

- ๑) การปรับโครงสร้างระบบการผลิตทางการเกษตรและการพัฒนารูปแบบความร่วมมือ ตลอดจนถึงเสริมการร่วมทุนกับประเทศเพื่อนบ้าน

ยุทธศาสตร์และแนวทางการพัฒนาพัฒนาขององค์กรปกครองส่วนท้องถิ่นในเขตจังหวัดสกลนคร

วิสัยทัศน์

“สกลนครน่าอยู่ มุ่งสู่นวัตกรรม รองรับ AEC ส่งเสริมเศรษฐกิจพอเพียง”

พันธกิจ

๑. จัดให้มีและบำรุงรักษาโครงสร้างพื้นฐาน อุบโภาคและบริโภาคอย่างทั่วถึง
๒. ประชาชนมีคุณภาพชีวิตที่ดีขึ้น
๓. ชุมชนและสังคมมีความสงบเรียบร้อย
๔. การค้า การลงทุน พาณิชยกรรม และเกษตรกรรม ได้รับการส่งเสริมอย่างเป็นระบบ
๕. ส่งเสริมการท่องเที่ยว เผยแพร่ประเพณี และอนุรักษ์ศิลปวัฒนธรรมอย่างทั่วถึง
๖. ทรัพยากรธรรมชาติและสิ่งแวดล้อมได้รับการอนุรักษ์และฟื้นฟูอย่างยั่งยืน ครอบคลุมพื้นที่
๗. ประชาชนได้รับบริการสาธารณะที่ได้มาตรฐานและมีคุณภาพอย่างยั่งยืน
๘. ประชาชนรู้จักสามัคคี และประเทศชาติมั่นคง

ยุทธศาสตร์และแนวทางการพัฒนา ประกอบด้วย ๕ ยุทธศาสตร์ และ ๑๘ แนวทางการพัฒนา ดังนี้

ยุทธศาสตร์ที่ ๑ ยุทธศาสตร์การพัฒนาการเกษตรและอุตสาหกรรมเกษตรตามหลักปรัชญาเศรษฐกิจพอเพียง

- ๑.๑ การพัฒนากระบวนการผลิตสินค้าเกษตรให้ปลอดภัยและได้มาตรฐาน
- ๑.๒ การพัฒนาเกษตรและองค์กรให้มีความเข้มแข็ง
- ๑.๓ การพัฒนาเพิ่มมูลค่าสินค้าเพื่อสร้างความเข้มแข็งด้านการตลาดสินค้าเกษตรและเชื่อมโยง

เครือข่าย

- ๑.๔ การพัฒนาจัดหาและพัฒนาแหล่งน้ำเพื่อการเกษตร

ยุทธศาสตร์ที่ ๒ ยุทธศาสตร์การพัฒนาการค้า การลงทุนและการท่องเที่ยว

- ๒.๑ การพัฒนาส่งเสริมและสืบสานวัฒนธรรม ประเพณี ภูมิปัญญาท้องถิ่น ส่งเสริมธุรกิจสร้างสรรค์
- ๒.๒ การพัฒนาส่งเสริมและสนับสนุนด้านการท่องเที่ยว
- ๒.๓ การพัฒนาสร้างความเข้มแข็งของชุมชนและส่งเสริมอาชีพ

ยุทธศาสตร์ที่ ๓ ยุทธศาสตร์การพัฒนาการพัฒนาทรัพยากรมนุษย์เพื่อสร้างศักยภาพในการแข่งขัน

- ๓.๑ การพัฒนาส่งเสริมให้ชุมชนสามารถพึ่งพาตนเองได้
- ๓.๒ การพัฒนาจัดระบบการศึกษาให้ทั่วถึง
- ๓.๓ การพัฒนาส่งเสริมและสนับสนุนการให้บริการสุขภาพอย่างทั่วถึง

ยุทธศาสตร์ที่ ๔ ยุทธศาสตร์การพัฒนาการทรัพยากรธรรมชาติและสิ่งแวดล้อมแบบบูรณาการอย่างสมดุลและยั่งยืน

- ๔.๑ การพัฒนาการจัดการ การอนุรักษ์และฟื้นฟูแหล่งทรัพยากรธรรมชาติอย่างยั่งยืน
- ๔.๒ การพัฒนาจัดระบบการศึกษาให้ทั่วถึง

ยุทธศาสตร์ที่ ๕ ยุทธศาสตร์การบริหารกิจการบ้านเมืองที่ดีตามหลักธรรมาภิบาลและความมั่นคง

- ๕.๑ การพัฒนาและปรับปรุงโครงสร้างพื้นฐาน
- ๕.๒ การพัฒนาป้องกันและบรรเทาสาธารณภัย รักษาความสงบเรียบร้อย
- ๕.๓ การพัฒนาองค์กรและบุคลากร
- ๕.๔ การพัฒนาส่งเสริมและสนับสนุนการพัฒนาการเมืองการปกครอง
- ๕.๕ กำหนดหลักสูตรการศึกษาเกี่ยวกับระบอบประชาธิปไตยในสถานศึกษาทุกระดับ
- ๕.๖ เสริมสร้างความรู้รักสามัคคี และเสริมสร้างความมั่นคงของชาติ

นโยบายการพัฒนาของคณะผู้บริหารเทศบาลตำบลบ้านด้าย

คำแถลงนโยบายของ นายอรุณ เหลืองสินศิริ นายกเทศมนตรีตำบลบ้านด้าย แถลงต่อสภาเทศบาลตำบลบ้านด้าย ในวันที่ ๘ เมษายน ๒๕๕๗ ณ ห้องประชุมสภาเทศบาลตำบลบ้านด้าย โดยนำเสนอกรอบความคิด และวิสัยทัศน์ในการกำหนดนโยบายและแผนงาน เป็นแนวทางในการบริหารจัดการเทศบาลตำบลบ้านด้าย ดังนี้

๑) เพื่อประโยชน์สุขประชาชน ข้าพเจ้าจะใช้วิธีการบริหารกิจการบ้านเมืองที่ดีหรือหลักธรรมาภิบาล และคำนึงถึงการมีส่วนร่วมของประชาชนในการจัดทำแผนพัฒนาเทศบาลตำบลบ้านด้าย การจัดซื้อจัดจ้าง การตรวจสอบ และการเปิดเผยข้อมูลข่าวสาร

๒) จะรับผิดชอบในการบริหารราชการของเทศบาลตำบลบ้านด้ายให้เป็นไปตามกฎหมาย นโยบาย แผนพัฒนาเทศบาลตำบลบ้านด้าย เทศบัญญัติ ระเบียบและข้อบังคับของทางราชการ

๓) วางระเบียบให้งานของเทศบาลตำบลบ้านด้าย เป็นไปด้วยความเรียบร้อย

๔) รักษาความสงบเรียบร้อยของประชาชนร่วมกับหน่วยงานที่เกี่ยวข้อง

๕) พัฒนาตำบลทั้งในด้านเศรษฐกิจ สังคม และวัฒนธรรม เช่น

๕.๑ พัฒนากิจการและขยายเขตไฟฟ้าเพื่อการเกษตร

๕.๒ ตลาดกลางเพื่อการเกษตรของราษฎรในตำบล

๕.๓ ส่งเสริมประเพณี วัฒนธรรมและภูมิปัญญาท้องถิ่น

๖) จัดให้มีและบำรุงทางน้ำและทางบก

๗) สนับสนุนการป้องกันโรคและระงับโรคติดต่อ

๘) จัดให้มีอุปกรณ์ดับเพลิงและเครื่องมือที่ทันสมัยในการใช้งาน

๙) ส่งเสริมกิจการของ อปพร.ในด้านการป้องกันและบรรเทาสาธารณภัย

๑๐) ส่งเสริมการศึกษา ศาสนา และวัฒนธรรม

๑๑) ส่งเสริมและพัฒนาสตรี เด็ก เยาวชน ผู้สูงอายุ และผู้พิการ

๑๒) จัดให้มีน้ำเพื่ออุปโภค บริโภค และการเกษตร

๑๓) จัดให้มีสถานที่พักผ่อนหย่อนใจ สวนสาธารณะและการกีฬา

๑๔) จัดให้มีการอบรม ส่งเสริมกลุ่มเกษตรกรและกลุ่มประกอบอาชีพอื่นๆ เพื่อสร้างรายได้

๑๕) จัดให้มีและบำรุงการไฟฟ้าหรือแสงสว่าง

๑๖) คุ้มครองดูแลและบำรุงรักษาทรัพยากรธรรมชาติและสิ่งแวดล้อม รวมทั้งดูแลรักษาทรัพย์สินอันเป็นประโยชน์ของแผ่นดิน

๑๗) การรักษาความสะอาดของถนน ทางน้ำ และที่สาธารณะ รวมทั้งกำจัดมูลฝอยและสิ่งปฏิกูล

๑๘) ปฏิบัติหน้าที่อื่น ตามที่ทางราชการมอบหมาย โดยจัดสรรงบประมาณหรือบุคลากรให้ตาม

ความจำเป็นและสมควร เพื่อสนองนโยบายของรัฐบาล กระทรวงมหาดไทย และจังหวัดสกลนครต่อไป

นโยบายการพัฒนาของผู้บริหารท้องถิ่น เทศบาลตำบลบ้านด้าย

๑. การพัฒนาโครงสร้างพื้นฐานและสาธารณูปโภค

๑.๑ พัฒนากิจการและขยายเขตไฟฟ้าเพื่อการเกษตร

๑.๒ จัดให้มีการบำรุงทางน้ำและทางบก

๑.๓ จัดให้มีน้ำเพื่ออุปโภคบริโภค และการเกษตร

๑.๔ จัดให้มีสถานที่พักผ่อนหย่อนใจ สวนสาธารณะและการกีฬา

๑.๕ จัดให้มีการบำรุงไฟฟ้าหรือแสงสว่าง

- ๑.๖ การรักษาความสะอาดของถนน ทางน้ำ และที่สาธารณะ รวมทั้งกำจัดมูลฝอยและสิ่งปฏิกูล
๒. การพัฒนาคุณภาพชีวิตและพัฒนาศักยภาพของชุมชน
 - ๒.๑ ส่งเสริมและพัฒนาสตรี เด็ก เยาวชน ผู้สูงอายุ และผู้พิการ
๓. การพัฒนาการศึกษา ศาสนา วัฒนธรรมและภูมิปัญญาท้องถิ่น
 - ๓.๑ ส่งเสริมประเพณี วัฒนธรรมและภูมิปัญญาท้องถิ่น
 - ๓.๒ ส่งเสริมการศึกษา ศาสนา และวัฒนธรรม
๔. การบริหารจัดการบ้านเมืองที่ดี
 - ๔.๑ ใช้วิธีการบริหารกิจการบ้านเมืองที่ดีหรือหลักธรรมาภิบาล และคำนึงการมีส่วนร่วมของประชาชนในการจัดทำแผนพัฒนาตำบลบ้านต้าย การจัดซื้อจัดจ้าง การตรวจสอบและเปิดเผยข้อมูลข่าวสาร
 - ๔.๒ การบริหารราชการของเทศบาลตำบลบ้านต้ายให้เป็นไปตามกฎหมาย แผนพัฒนาเทศบาลตำบลบ้านต้าย เทศบัญญัติ ระเบียบและข้อบังคับของทางราชการ
 - ๔.๓ วางระเบียบงานเทศบาลตำบลบ้านต้ายให้เป็นไปด้วยความเรียบร้อย
 - ๔.๔ จัดให้มีอุปกรณ์และเครื่องมือที่ทันสมัยในการใช้งาน
 - ๔.๕ รักษาความสงบเรียบร้อยของประชาชนร่วมกับหน่วยงานที่เกี่ยวข้อง
 - ๔.๖ จัดให้มีการอบรม ส่งเสริมกลุ่มเกษตรกรและกลุ่มประกอบอาชีพอื่นๆ เพื่อสร้างรายได้
๕. การพัฒนาด้านเศรษฐกิจ
 - ๕.๑ ตลาดกลางเพื่อการเกษตรของราษฎรในตำบล
๖. พัฒนาด้านสาธารณสุขและสิ่งแวดล้อม
 - ๖.๑ คุ้มครองและรักษาทรัพยากรธรรมชาติและสิ่งแวดล้อม รวมทั้งดูแลรักษาทรัพย์สินอันเป็นสาธารณะประโยชน์ของแผ่นดิน

การบริหารงานโดยยึดหลักธรรมาภิบาล คือ

๑. หลักนิติธรรม คือ การตรากฎหมาย กฎ ระเบียบข้อบังคับแกติการต่างๆ ให้ทันสมัยและเป็นธรรม ตลอดจนเป็นที่ยอมรับของสังคมและสมาชิก โดยมีการยินยอมพร้อมใจและถือปฏิบัติร่วมกันอย่างเสมอภาคและเป็นธรรม กล่าวโดยสรุป คือ สถาปนาการปกครองภายใต้กฎหมาย มิใช่กระทำกันตามอำเภอใจหรืออำนาจของบุคคล
๒. หลักคุณธรรม คือ การยึดถือและเชื่อมั่นในความถูกต้องดีงาม โดยการรณรงค์เพื่อสร้างค่านิยมที่ดีงามให้ผู้ปฏิบัติงานในองค์กรหรือสมาชิกของสังคมถือปฏิบัติ ได้แก่ ความซื่อสัตย์สุจริต ความเสียสละ ความอดทนขยันหมั่นเพียร ความมีระเบียบวินัย เป็นต้น
๓. หลักความโปร่งใส คือ การทำให้สังคมไทยเป็นสังคมที่เปิดเผยข้อมูลข่าวสารอย่างตรงไปตรงมา และสามารถตรวจสอบความถูกต้องได้โดยการปรับปรุงระบบและกลไกการทำงานขององค์กรให้มีความโปร่งใส มีการเปิดเผยข้อมูลข่าวสารหรือเปิดให้ประชาชนสามารถเข้าถึงข้อมูลข่าวสารได้สะดวก ตลอดจนมีระบบหรือกระบวนการตรวจสอบและประเมินผลที่มีประสิทธิภาพ ซึ่งจะเป็นการสร้างควมไว้วางใจซึ่งกันและกัน และช่วยให้การทำงานของภาครัฐและภาคเอกชนปลอดจากการทุจริต คอร์รัปชัน
๔. หลักความมีส่วนร่วม คือ การทำให้สังคมไทยเป็นสังคมที่ประชาชนมีส่วนร่วมรับรู้ และร่วมเสนอความเห็นในการตัดสินใจสำคัญๆ ของสังคม โดยเปิดโอกาสให้ประชาชนมีช่องทางในการเข้ามามีส่วนร่วม ได้แก่ การแจ้งความเห็น การไต่สวน สาธารณะ การประชาพิจารณ์การแสดงประชามติ หรืออื่นๆ และขจัดการผูกขาดทั้งโดยภาครัฐหรือโดยภาคธุรกิจเอกชน ซึ่งจะช่วยให้เกิดความสามัคคีและความร่วมมือกันระหว่างภาครัฐและภาคธุรกิจเอกชน

๕. หลักความรับผิดชอบ ผู้บริหาร ตลอดจนคณะข้าราชการทั้งฝ่ายการเมือง และข้าราชการประจำ ต้องตั้งใจปฏิบัติภารกิจตามหน้าที่อย่างดียิ่ง โดยมุ่งให้บริการแก่ผู้มารับบริการ เพื่ออำนวยความสะดวกต่างๆ มีความรับผิดชอบต่อความบกพร่องในหน้าที่การงานที่ตนรับผิดชอบต่อความบกพร่องในหน้าที่การงานที่ตนรับผิดชอบอยู่ และพร้อมที่จะปรับปรุงแก้ไขได้ทันที่

๖. หลักความคุ้มค่า ผู้บริหาร ต้องตระหนักว่ามีทรัพยากรค่อนข้างจำกัด ดังนั้น ในการบริหารจัดการจำเป็นจะต้องยึดหลักประหยัดและความคุ้มค่า ซึ่งจำเป็นจะต้องตั้งจุดมุ่งหมาย ไปที่ผู้รับบริการหรือประชาชนโดยรวม

๓.๒ ปัจจัยและสถานการณ์การเปลี่ยนแปลงที่มีผลต่อการพัฒนา

ผลการวิเคราะห์ปัญหาและความต้องการของประชาชนในท้องถิ่นตามประเด็นการพัฒนาท้องถิ่น

๑. ด้านการศึกษา กีฬา ศาสนา วัฒนธรรม และภูมิปัญญาท้องถิ่น

ขอบข่ายและปริมาณของปัญหา

- ปัญหาด้านการจัดเรียนการสอนไม่เอื้ออำนวยต่อการพัฒนาคุณภาพการศึกษาของผู้เรียนเท่าที่ควร
- สถานที่ในการออกกำลังกายเช่นลานกีฬา อุปกรณ์กีฬาแต่ละชนิดมีไม่เพียงพอต่อความต้องการของประชาชนในพื้นที่
- ศิลปะ วัฒนธรรม จารีตประเพณีและภูมิปัญญาท้องถิ่นขาดการสืบสานส่งเสริมอนุรักษ์

พื้นที่เป้าหมาย/กลุ่มเป้าหมาย

ประชาชนทั้งหมดในเขตพื้นที่เทศบาลตำบลบ้านด้าย

การคาดการณ์แนวโน้มในอนาคต

- จัดกิจกรรม/โครงการต่างๆที่ให้แก่เด็กและเยาวชนและประชาชนโดยทั่วไปได้ใช้เวลาว่างให้เกิดประโยชน์ห่างไกลยาเสพติดเช่นการส่งเสริมด้านการกีฬาการจัดกิจกรรมนันทนาการต่างๆอย่างต่อเนื่อง
- ก่อสร้างสถานที่ออกกำลังกายลานกีฬาให้ครอบคลุมทุกพื้นที่ในเขตเทศบาล
- การจัดเรียนการสอนของเทศบาลตำบลบ้านด้ายได้รับการพัฒนาระบบการศึกษาให้มีความพร้อมมีคุณภาพในทุกๆด้าน
- ประเพณีท้องถิ่นมีการปฏิบัติสืบทอดต่อกันจนถึงรุ่นลูกรุ่นหลาน

๒. ด้านโครงสร้างพื้นฐาน

ขอบข่ายและปริมาณของปัญหา

- สภาพถนนชำรุด สึกกร่อนจากการใช้งานมานานเป็นหลุมเป็นบ่อทำให้การสัญจรไปมาไม่สะดวก
- พื้นที่ในเขตเทศบาลบางพื้นที่เป็นที่ราบลุ่มช่วงฤดูฝนจะเกิดน้ำท่วม
- ระบบไฟฟ้าบริเวณทางสัญจรบางแห่งไม่มีไฟฟ้าสาธารณะหรือมีแต่เกิดการชำรุดทำให้อาจเป็นอันตรายต่อชีวิตและทรัพย์สินของราษฎรผู้ใช้เส้นทาง
- มีความต้องการใช้น้ำประปามากขึ้นและยังไม่ครอบคลุมในทุกครัวเรือน

อุปโภคบริโภค

พื้นที่เป้าหมาย/กลุ่มเป้าหมาย

พื้นที่ในเขตเทศบาลตำบลบ้านด้ายและพื้นที่ใกล้เคียงจากการเชื่อมโยงเส้นทางคมนาคม

การคาดการณ์แนวโน้มในอนาคต

- ถนนทุกสายในเขตเทศบาลตำบลบ้านด้ายได้รับการก่อสร้างยกระดับถนนขยายท่อระบายน้ำเพื่อให้ น้ำไหลสะดวกป้องกันปัญหาน้ำท่วมสามารถดำเนินการก่อสร้างถนนคสล. หรือลาดยางได้ทุกสายซึ่งจะทำให้ไม่ต้องทำโครงการซ่อมแซมถนนลูกรังหินคลุกให้สิ้นเปลืองงบประมาณหรือซ้ำซ้อนกับหน่วยงานอื่นอีกและมีการขยายถนนบางสายเพื่อรองรับการเจริญเติบโตของชุมชน

- ประสานหน่วยงานที่รับผิดชอบคือการไฟฟ้าส่วนภูมิภาคในการดูแลให้ความช่วยเหลือโดยของงบประมาณจากไฟฟ้าให้การสนับสนุนในการซ่อมแซมขยายเขตจำหน่ายไฟฟ้าให้ทั่วถึง

- ขอให้หน่วยงานในสังกัดกรมทรัพยากรน้ำและสำนักงานทรัพยากรน้ำบาดาลช่วยเหลือในการตรวจสอบคุณภาพน้ำประปาทุกแห่งในเขตพื้นที่และขยายเขตประปาให้ราษฎรมีน้ำประปาใช้ครอบคลุมทุกพื้นที่

๓. ด้านการส่งเสริมอาชีพและการท่องเที่ยว

ขอบข่ายและปริมาณของปัญหา

- ประชาชนยังไม่มีระบบความคิดหรือการประกอบอาชีพแบบเดิมๆ เช่นการปลูกพืชเชิงเดี่ยว
- ประชาชนยังขาดการรวมกลุ่มขาดความรู้ขาดทักษะในการประกอบอาชีพเสริม
- ไม่มีแหล่งท่องเที่ยว

พื้นที่เป้าหมาย/กลุ่มเป้าหมาย

- ประชาชนทั้งหมดในเขตเทศบาลตำบลบ้านด้าย

การคาดการณ์แนวโน้มในอนาคต

- ส่งเสริมสนับสนุนให้ประชาชนประกอบอาชีพเสริมนอกจากอาชีพหลัก
- ส่งเสริมให้ประชาชนอนุรักษ์ฟื้นฟูทรัพยากรธรรมชาติและสิ่งแวดล้อมโดยจัดให้มีการอบรมให้ความรู้จัดทำโครงการเพื่ออนุรักษ์ทรัพยากรธรรมชาติและสิ่งแวดล้อมอย่างต่อเนื่อง

๔. ด้านการพัฒนาสังคมสวัสดิการการสาธารณสุขและการป้องกันและบรรเทาสาธารณภัย

ขอบข่ายและปริมาณของปัญหา

- ประชาชนขาดความรู้ความเข้าใจในด้านสาธารณสุขและการดูแลตัวเองและครอบครัวให้ห่างไกลจากโรคภัยต่างๆ
- เครื่องมือหรืออุปกรณ์สนับสนุนในการป้องกันและบรรเทาสาธารณภัยยังไม่เพียงพอ
- เจ้าหน้าที่และอาสาสมัครในการช่วยเหลือผู้ประสบภัยยังขาดประสบการณ์

พื้นที่เป้าหมาย/กลุ่มเป้าหมาย

- ประชาชนทั้งหมดในเขตเทศบาลตำบลบ้านด้าย

การคาดการณ์แนวโน้มในอนาคต

- ประชาชนมีมีสุขภาพพลานามัยที่แข็งแรงปราศจากโรคภัยต่างๆ
- ประสานกับหน่วยงานด้านสาธารณสุขเพื่อจัดกิจกรรมให้ความรู้แก่ประชาชนในด้านสาธารณสุขและการดูแลสุขภาพของตนเองและครอบครัวให้ห่างไกลจากโรคภัยต่างๆอย่างต่อเนื่อง
- มีอุปกรณ์ขั้นพื้นฐานในการป้องกันและบรรเทาสาธารณภัยเพียงพอ
- จัดอบรมทบทวนการปฏิบัติงานในการช่วยเหลือผู้ประสบภัยอย่างต่อเนื่อง

๕. ด้านทรัพยากรธรรมชาติและสิ่งแวดล้อม

ขอบข่ายและปริมาณของปัญหา

- ขาดการใช้ประโยชน์จากทรัพยากรธรรมชาติอย่างรู้คุณค่าและให้เกิดประโยชน์สูงสุด
- ประชาชนยังขาดความตระหนักถึงความสำคัญของทรัพยากรธรรมชาติและสิ่งแวดล้อม

พื้นที่เป้าหมาย/กลุ่มเป้าหมาย

- ประชาชนทั้งหมดในเขตเทศบาลตำบลบ้านด้าย

การคาดการณ์แนวโน้มในอนาคต

- ส่งเสริมให้ประชาชนอนุรักษ์ฟื้นฟูทรัพยากรธรรมชาติและสิ่งแวดล้อมโดยจัดให้มีการอบรมและร่วมกิจกรรม

การอนุรักษ์ทรัพยากรธรรมชาติและสิ่งแวดล้อมเพิ่มพื้นที่ป่าสีเขียวลดปัญหาทางสิ่งแวดล้อม

๖. ด้านการบริหารจัดการบ้านเมืองที่ดี

ขอบข่ายและปริมาณของปัญหา

- เครื่องมือเครื่องใช้ในการปฏิบัติราชการเพื่อรองรับความเจริญเติบโตขององค์กรอำนวยความสะดวกแก่ประชาชนยังไม่เพียงพอ

- บุคลากรยังขาดความรู้ความเข้าใจในระเบียบข้อกฎหมายต่างๆในการปฏิบัติราชการทำให้ประสิทธิภาพในการ

ปฏิบัติราชการลดลง

พื้นที่เป้าหมาย/กลุ่มเป้าหมาย

พื้นที่ในเขตเทศบาลตำบลบ้านด้าย

การคาดการณ์แนวโน้มในอนาคต

- เทศบาลตำบลบ้านด้ายมีวัสดุอุปกรณ์ในการปฏิบัติงานอย่างเพียงพอและมีความทันสมัยทางเทคโนโลยีสามารถให้บริการประชาชนด้วยความรวดเร็วและมีประสิทธิภาพสูงสุด

- บุคลากรเพิ่มประสิทธิภาพตนเองปรับเปลี่ยนการปฏิบัติราชการให้มีประสิทธิภาพมากยิ่งขึ้น

ยึดหลักธรรมาภิบาลในการปฏิบัติราชการ

กรอบยุทธศาสตร์และแนวทางการพัฒนาของเทศบาลตำบลบ้านด้าย พ.ศ. ๒๕๖๑ – ๒๕๖๕

ประเด็นยุทธศาสตร์ และแนวทางการพัฒนาและตัวชี้วัด

ยุทธศาสตร์ที่ ๑ การพัฒนาการเกษตรและอุตสาหกรรมการเกษตรตามหลักปรัชญาเศรษฐกิจพอเพียง

พันธกิจ : ๑. การเกษตรกรรม ได้รับการส่งเสริมอย่างเป็นระบบ

๒. ประชาชนมีคุณภาพชีวิตที่ดีขึ้น

เป้าประสงค์: พัฒนาเกษตรกรให้มีความเข้มแข็งและจัดหาแหล่งน้ำให้เพียงพอต่อการเกษตร

กลยุทธ์ : ๑. การพัฒนากระบวนการผลิตสินค้าเกษตรให้ปลอดภัยและได้มาตรฐาน

๒. การพัฒนาเกษตรกรและองค์กรให้มีความเข้มแข็ง

๓. การพัฒนาเพิ่มมูลค่าสินค้าเพื่อสร้างความเข้มแข็งด้านการตลาดสินค้าเกษตรและเชื่อมโยงเครือข่าย

๔. การพัฒนาจัดหาและพัฒนาแหล่งน้ำเพื่อการเกษตร

ยุทธศาสตร์ที่ ๒ ยุทธศาสตร์การพัฒนา การค้า การลงทุน และการท่องเที่ยว

พันธกิจ : ๑. การค้า การลงทุน พาณิชยกรรม และเกษตรกรรม ได้รับการส่งเสริมอย่างเป็นระบบ

๒. ส่งเสริมการท่องเที่ยว เผยแพร่ประเพณี และอนุรักษ์ศิลปวัฒนธรรมอย่างทั่วถึง

- เป้าประสงค์ : ๑. ส่งเสริมการท่องเที่ยว เผยแพร่ประเพณี และอนุรักษ์ภูมิปัญญาท้องถิ่น
๒. จัดให้มีและการบำรุงรักษา สถานที่ท่องเที่ยว สถานที่พักผ่อนหย่อนใจและสวนสาธารณะ
- กลยุทธ์ : ๑. การพัฒนาส่งเสริมและสืบสานวัฒนธรรม ประเพณี ภูมิปัญญาท้องถิ่น ส่งเสริมธุรกิจสร้างสรรค์
๒. การพัฒนาส่งเสริมและสนับสนุนด้านการท่องเที่ยว
๓. การพัฒนาสร้างความเข้มแข็งของชุมชนและส่งเสริมอาชีพ

ยุทธศาสตร์ที่ ๓ ยุทธศาสตร์การพัฒนาการพัฒนาทรัพยากรมนุษย์เพื่อสร้างศักยภาพในการแข่งขัน

- พันธกิจ : ๑. ส่งเสริมและการพัฒนาการศึกษา พัฒนาคคน และชุมชนให้เข้มแข็ง
๒. ส่งเสริมคุณภาพชีวิต และเสริมสร้างสุขภาพอนามัย

- เป้าประสงค์ : ๑. เพื่อการจัดการศึกษา และการสนับสนุนส่งเสริมการศึกษา
๒. การส่งเสริม การส่งเสริมสวัสดิการ และการส่งเสริมคุณภาพชีวิตสตรี เด็ก คนชรา คนพิการ ผู้ด้อยโอกาส ผู้ติดเชื้อเอชไอวี และผู้ยากจน
๓. การส่งเสริมและพัฒนาสถาบันครอบครัว
๔. การส่งเสริมกีฬาและนันทนาการ
๕. การส่งเสริมและพัฒนาศักยภาพของเด็ก เยาวชน ชุมชน อาสาสมัคร และองค์กรเอกชน
๖. การส่งเสริมสนับสนุนและพัฒนาการประกอบอาชีพ

- กลยุทธ์ : ๑. การพัฒนาส่งเสริมให้ชุมชนสามารถพึ่งพาตนเองได้
๒. การพัฒนาจัดระบบการศึกษาให้ทั่วถึง
๓. การพัฒนาส่งเสริมและสนับสนุนการให้บริการสุขภาพอย่างทั่วถึง

ยุทธศาสตร์ที่ ๔ ยุทธศาสตร์การพัฒนาการทรัพยากรธรรมชาติและสิ่งแวดล้อมแบบบูรณาการอย่างสมดุลและยั่งยืน

- พันธกิจ : ๑. ส่งเสริมและอนุรักษ์ทรัพยากรธรรมชาติและสิ่งแวดล้อม

- เป้าประสงค์ : ๑. ชุมชนมีทรัพยากรธรรมชาติและสิ่งแวดล้อมที่สมดุลและยั่งยืน
๒. การอนุรักษ์ฟื้นฟูและบำบัดทรัพยากรธรรมชาติและสิ่งแวดล้อม

- กลยุทธ์ : ๑. การพัฒนาการจัดการอนุรักษ์และฟื้นฟูแหล่งทรัพยากรธรรมชาติอย่างยั่งยืน
๒. การพัฒนาการจัดการสิ่งแวดล้อมที่ดี

ยุทธศาสตร์ที่ ๕ ยุทธศาสตร์การบริหารกิจการบ้านเมืองที่ดีตามหลักธรรมาภิบาลและความมั่นคง

- พันธกิจ : ๑. พัฒนาระบบสาธารณสุขปโภค สาธารณูปการ ให้ได้มาตรฐานและทั่วถึง
๒. พัฒนาระบบการให้บริการประชาชน โดยกระบวนการมีส่วนร่วมของประชาชนทุกภาคส่วน

- เป้าประสงค์ : ๑. ก่อสร้าง ปรับปรุง บำรุงรักษาเส้นทางคมนาคม แหล่งน้ำ ระบบสาธารณสุขปโภค และสาธารณูปการ
๒. การจัดทำโครงการรณรงค์ป้องกันยาเสพติด
๓. การป้องกันและบรรเทาสาธารณภัย
๔. การส่งเสริมกระบวนการประชาธิปไตย และประชาคม
๕. การพัฒนาองค์กรและบุคลากร
๖. การจัดหาและพัฒนารายได้
๗. การพัฒนาท้องถิ่นร่วมกับองค์กรปกครองส่วนท้องถิ่น ภาครัฐ ภาคเอกชน และหน่วยงานอื่น
๘. เสริมสร้างความรู้รักสามัคคีและเสริมสร้างความมั่นคงของชาติ

- กลยุทธ์ : ๑. การพัฒนาและปรับปรุงโครงสร้างพื้นฐาน
๒. การพัฒนาป้องกันและบรรเทาสาธารณภัย รักษาความสงบเรียบร้อย
๓. การพัฒนาองค์กรและบุคลากร
๔. การพัฒนาส่งเสริมและสนับสนุนการพัฒนาการเมืองการปกครอง
๕. กำหนดหลักสูตรการศึกษาเกี่ยวกับระบอบประชาธิปไตยในสถานศึกษาทุกระดับ
๖. เสริมสร้างความรู้รักสามัคคี และเสริมสร้างความมั่นคงของชาติ

๒.๘ ความเชื่อมโยงของยุทธศาสตร์ในภาพรวม

การจัดทำแผนพัฒนาท้องถิ่นสี่ปีของเทศบาลมีความเชื่อมโยงของยุทธศาสตร์ในภาพรวม ดังนี้

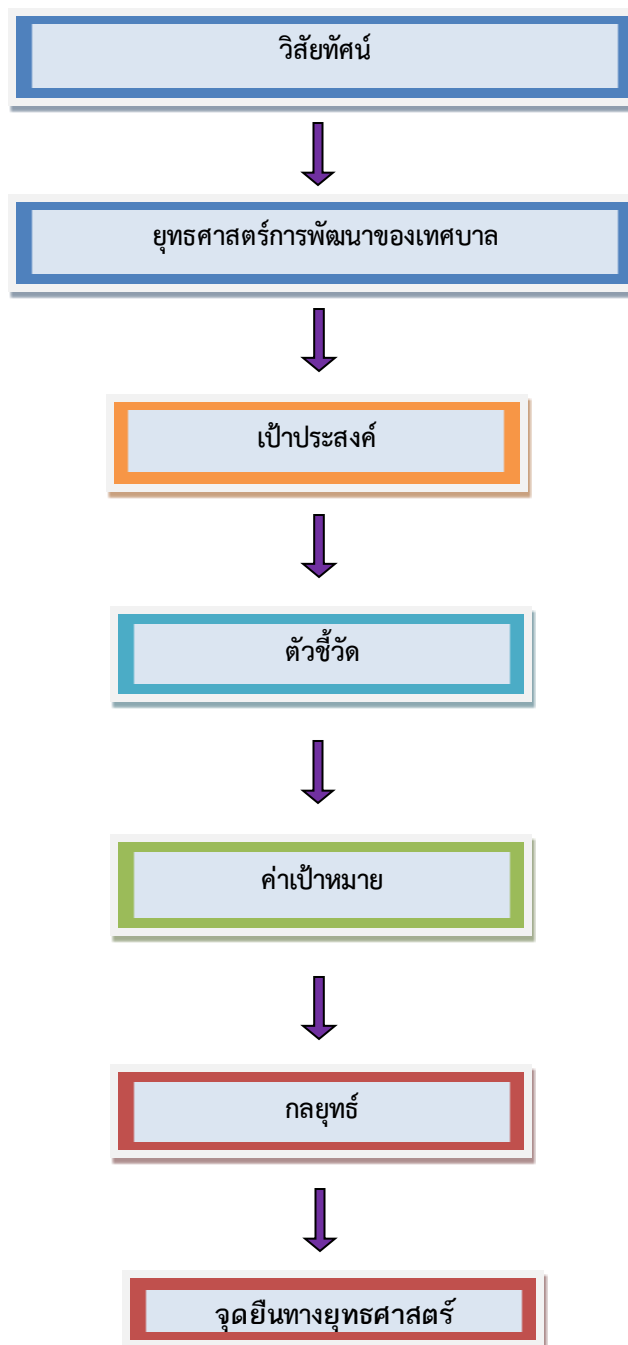

๓. การวิเคราะห์เพื่อพัฒนาท้องถิ่น

๓.๑ การวิเคราะห์กรอบการจัดทำยุทธศาสตร์ขององค์กรปกครองส่วนท้องถิ่น

ในการจัดทำแผนพัฒนาท้องถิ่นสี่ปีของเทศบาลได้ใช้การวิเคราะห์ SWOT Analysis/Demand (Demand Analysis)/Global Demand และ Trend ปัจจัยและสถานการณ์การเปลี่ยนแปลงที่มีผลต่อการพัฒนาอย่างน้อยต้องประกอบด้วย การวิเคราะห์ศักยภาพด้านเศรษฐกิจ ด้านสังคม ด้านทรัพยากรธรรมชาติและสิ่งแวดล้อม ซึ่งมีรายละเอียดดังนี้

๑. จุดแข็ง (S : Strength)

๑. เป็นตำบลที่ห่างจากอำเภอ ๖ กิโลเมตร มีเส้นทางหลักในการใช้คมนาคมขนส่งทางการเกษตร ศูนย์กลางการผลิตและส่งจำหน่าย เช่น การเป็นศูนย์กลางการผลิตสินค้าการเกษตร
๒. มีแหล่งน้ำขนาดใหญ่สามารถพัฒนาทำเป็นระบบชลประทานให้ทั่วถึงทุกหมู่บ้านเพื่อทำการเกษตรในฤดูแล้งได้
๓. มีกลุ่มองค์กรชุมชนที่เข้มแข็งและเสียสละ เช่น อปพร. ,อสม. , กลุ่มออมทรัพย์, กองทุนหมู่บ้าน
๔. มีพื้นที่ในการทำนาเป็นจำนวนมาก สามารถพัฒนาผลผลิตให้มากขึ้นได้ และมีพื้นที่ในการปลูกยางพารา ซึ่งเป็นพืชที่ในการปลูกยางพารา ซึ่งเป็นพืชเศรษฐกิจของประเทศไทย
๕. การมีส่วนร่วมของส่วนราชการ ประชาชนในตำบล และผู้นำชุมชนเอาใจใส่ต่อการแก้ไขปัญหา
๖. มีอุตสาหกรรมในครัวเรือนการแปรรูปไม้ที่มีทักษะฝีมือ ประสพการณ์ สามารถพัฒนาส่งเสริมเป็นอุตสาหกรรมขนาดย่อมเพื่อให้เกิดการสร้างรายได้

๒. จุดอ่อน (W : Weakness)

๑. การพัฒนาด้านการเกษตรยังดำเนินการไม่ครบวงจร
๒. ประชาชนส่วนใหญ่มีรายได้ต่ำ ขาดความรู้ด้านเทคโนโลยีการผลิตสมัยใหม่
๓. ยังไม่มีการประกาศใช้พระราชบัญญัติควบคุมอาคารทำให้ควบคุมการสร้างบ้านเรือนไม่ได้ ซึ่งทำให้เกิดปัญหาน้ำท่วมในที่ต่ำ
๔. โครงสร้างพื้นฐานและสิ่งอำนวยความสะดวกของตำบลยังไม่ครอบคลุมทุกพื้นที่
๕. ประชาชนยังขาดเครื่องมือทุนแรงในการทำการเกษตร หรือประกอบอาชีพอื่น
๖. ว่างแรงงานหลังฤดูเก็บเกี่ยวอพยพสู่อำเภอเมืองหลวงเพื่อมุ่งขายแรงงาน
๗. การแปรรูปผลผลิตยังไม่ได้มาตรฐาน

๓. โอกาส (O : Opportunity)

๑. ศูนย์ส่งเสริมและพัฒนาอาชีพการเกษตร ส่งเสริมสนับสนุนนโยบายการปลูกยางพาราในเขตตำบลบ้านด้ายและพืชพลังงานทดแทน
๒. รัฐบาลมีนโยบายแก้ไขปัญหาความยากจน การปราบปรามยาเสพติดผู้มีอิทธิพล การทุจริตคอร์รัปชั่น การปฏิรูปการศึกษา กองทุนหมู่บ้านที่ชัดเจนต่อเนื่อง ทำให้การพัฒนาตำบลได้ผลและเป็นรูปธรรมมากขึ้น
๓. รัฐบาลมีนโยบายส่งเสริมสนับสนุนสินค้าหนึ่งตำบลหนึ่งผลิตภัณฑ์ ทำให้มีการสร้างรายได้ให้กับประชาชนในพื้นที่
๔. ตำบลบ้านด้ายอยู่ติดเส้นทางคมนาคมเส้นหลักที่สามารถขนถ่ายผลผลิตทางการเกษตรไปจำหน่าย สามารถพัฒนาการเป็นจุดศูนย์กลางการส่งออกได้ในระดับหนึ่ง

๕. องค์การบริหารส่วนจังหวัดสกลนคร มีนโยบายพัฒนาโครงสร้างพื้นฐาน การส่งเสริม การเกษตรและการท่องเที่ยว
๖. กระแสตื่นตัวด้านสิ่งแวดล้อมของประชาชนช่วยในการแก้ไขปัญหาด้านสิ่งแวดล้อมของตำบล มากขึ้น
๗. นโยบายเร่งด่วนของรัฐบาลในการจัดสวัสดิการผู้สูงอายุ การศึกษาเรียนรู้ ค่าตอบแทน อสม.

๔. ข้อจำกัด (T : Threat)

๑. เศรษฐกิจโลกทรุดตัวอย่างรุนแรงส่งผลกระทบต่อเศรษฐกิจของประเทศ
๒. การจัดเก็บรายได้ของรัฐบาลไม่ตรงตามเป้าหมายทำให้การอบหนุนงบประมาณท้องถิ่นลดลง
๓. นโยบายรัฐบาลไม่แน่นอนเนื่องจากปัญหาการแตกแยกทางการเมือง
๔. เสถียรภาพของรัฐบาลไม่มั่นคงจากปัญหาความแตกแยกทางการเมือง
๕. ภัยคุกคามที่มาจากเทคโนโลยีสารสนเทศที่ไม่สามารถควบคุมได้
๖. การใช้เทคโนโลยีสมัยใหม่เพื่อเพิ่มพูนมูลค่าสินค้าทำให้เกิดการแข่งขันรุนแรง
๗. กระแสโลกาภิวัตน์ ส่งผลกระทบต่อวัฒนธรรมชุมชน วิถีชีวิตเปลี่ยนไป
๘. การเคลื่อนตัวของกลุ่มทุนข้ามชาติเข้ามาลงทุนในห้างสรรพสินค้าใหญ่ใกล้ตำบล ส่งผลกระทบต่อร้านโชห่วยในพื้นที่
๙. ปัญหาโรคร้อนทำให้สภาวะอากาศเปลี่ยนไปส่งผลกระทบต่อเกิดการเกิดภัยพิบัติมากขึ้น

๓.๒ การประเมินสถานการณ์สภาพแวดล้อมภายนอกที่เกี่ยวข้อง

ในการจัดทำแผนพัฒนาท้องถิ่นสี่ปีของเทศบาลนั้น ได้ทำการประเมินสถานการณ์สภาพแวดล้อมภายนอกที่เกี่ยวข้อง ซึ่งมีรายละเอียดดังนี้

๑. ด้านโครงสร้างพื้นฐาน

- ๑.๑ ประชาชนต้องการเส้นทางในการสัญจรไปมาเพิ่มมากขึ้น
- ๑.๒ ไฟฟ้าส่องสว่างทางและที่สาธารณะยังไม่สามารถดำเนินการครอบคลุมพื้นที่ได้ทั้งหมด
- ๑.๓ รางระบายน้ำยังไม่เพียงพอ เกิดการอุดตันทำให้มีน้ำขังเป็นบางจุด
- ๑.๔ แหล่งน้ำในการเกษตรไม่พอเพียงในช่วงฤดูแล้งและน้ำประปาสำหรับอุปโภค-บริโภคและยังไม่ได้มาตรฐาน

๒. ยุทธศาสตร์ด้านการส่งเสริมและพัฒนาคุณภาพชีวิตให้กับประชาชน และพลังแผ่นดินเอาชนะยาเสพติด

- ๒.๑ การศึกษาสื่อการเรียนการสอนยังไม่พอเพียง เด็กนักเรียนไม่ได้รับการศึกษาต่อในระดับที่สูงกว่าขั้นพื้นฐาน และขาดงบประมาณในการศึกษา ครอบครัวยากจน
- ๒.๒ เยาวชนและวัยรุ่นติดเกมส์ บุหรี่ เหล้า ยาเสพติด และท้องก่อนวัยอันสมควร
- ๒.๓ ประชาชนไม่ค่อยให้ความสำคัญกับการออกกำลังกายและการดูแลสุขภาพของตัวเอง

๓. ยุทธศาสตร์ด้านการจัดระเบียบชุมชน สังคม และการรักษาความสงบเรียบร้อย

- ๓.๑ การจราจรบนถนนมีเพิ่มมากขึ้นอาจทำให้เกิดอุบัติเหตุขึ้นได้
- ๓.๒ เกิดสาธารณภัยขึ้นบ่อยครั้งทำให้ทรัพย์สินของประชาชนได้รับความเสียหาย

๔. ยุทธศาสตร์ด้านการส่งเสริมการลงทุน พาณิชยกรรม การเกษตร และการท่องเที่ยว

๔.๑ ประชาชนไม่สามารถรวมกลุ่มกันเพื่อดำเนินการด้านเศรษฐกิจของชุมชนในรูปแบบของกลุ่มอาชีพอย่างเข้มแข็ง และขาดแหล่งเงินลงทุนในการทำกิจการและประกอบอาชีพ

๔.๒ ผลผลิตทางการเกษตรราคาตกต่ำ เนื่องจากต้องผ่านพ่อค้าแม่ค้าคนกลาง

๕. ยุทธศาสตร์ด้านการบริหารจัดการและการอนุรักษ์ทรัพยากรธรรมชาติและสิ่งแวดล้อม

๕.๑ ปัญหาเรื่องการบริหารจัดการขยะในชุมชน

๕.๒ ประชาชนขาดจิตสำนึกในการการอนุรักษ์ทรัพยากรธรรมชาติและสิ่งแวดล้อม

๖. ยุทธศาสตร์ด้านการอนุรักษ์ ฟื้นฟู สืบสาน ศาสนา ศิลปะ วัฒนธรรม จารีตประเพณี และภูมิปัญญาท้องถิ่น

๖.๑ ศิลปะ วัฒนธรรม จารีต ประเพณีถูกสังคัมสมัยใหม่ค่อยๆเปลี่ยนแปลงไปและไม่ค่อยมีผู้สืบทอดภูมิปัญญาท้องถิ่น

๗. ยุทธศาสตร์ด้านการเมืองและการบริหารงานของเทศบาลตำบลบ้านด้าย

๗.๑ ขาดแคลนบุคลากรในการปฏิบัติงานตามตำแหน่ง

๗.๒ ขาดอุปกรณ์เครื่องมือ เครื่องใช้ในการปฏิบัติงาน

๗.๓ ประชาชนไม่ค่อยให้ความสำคัญกับการมีส่วนร่วมในการแสดงความคิดเห็น

ส่วนที่ ๓ การนำแผนพัฒนาท้องถิ่นไปสู่การปฏิบัติ

๑. ยุทธศาสตร์การพัฒนาและแผนงาน

ที่	ยุทธศาสตร์	ด้าน	แผนงาน	หน่วยงานที่รับผิดชอบ	หน่วยงานสนับสนุน
๑	ยุทธศาสตร์ด้านการพัฒนาการเกษตรและอุตสาหกรรมตามหลักปรัชญาเศรษฐกิจพอเพียง	ด้านเศรษฐกิจ	-แผนงานการเกษตร	กองช่าง	กองคลัง
๒	ยุทธศาสตร์ด้านการพัฒนาการค้า การลงทุน และการท่องเที่ยว	ด้านบริการชุมชนและสังคม	-แผนงานเคหะและชุมชน -แผนงานศาสนาวัฒนธรรมและนันทนาการ	กองช่าง กองการศึกษา	กองคลัง
๓	ยุทธศาสตร์ด้านการทรัพยากรมนุษย์เพื่อสร้างศักยภาพในการแข่งขัน	ด้านดำเนินงานอื่น ด้านบริการชุมชนและสังคม ด้านการเศรษฐกิจ	-แผนงานสังคมสงเคราะห์ -แผนงานสาธารณสุข -แผนงานงบกลาง -แผนงานการศึกษา -แผนงานศาสนาวัฒนธรรมและนันทนาการ -แผนงานอุตสาหกรรมและการโยธา	กองการศึกษา สำนักปลัด	กองคลัง
๔	ยุทธศาสตร์ด้านการบริหารจัดการและอนุรักษ์ทรัพยากรธรรมชาติและสิ่งแวดล้อม	ด้านการบริหารทั่วไป ด้านบริการชุมชนและสังคม ด้านการเศรษฐกิจ	-แผนงานสาธารณสุข -แผนงานบริหารงานทั่วไป -แผนงานการรักษาความสงบภายใน -แผนงานอุตสาหกรรมและการโยธา	สำนักปลัด กองช่าง	กองคลัง
๕	ยุทธศาสตร์ด้านการบริหารกิจการบ้านเมืองที่ดีตามหลักธรรมาภิบาลและความมั่นคง	ด้านบริหารทั่วไป ด้านบริการชุมชนและสังคม ด้านเศรษฐกิจ	-แผนงานบริหารงานทั่วไป -แผนงานสาธารณสุข -แผนงานรักษาความสงบภายใน -แผนงานสร้างความเข้มแข็งของชุมชน -แผนงานอุตสาหกรรมและการโยธา -แผนงานเคหะและชุมชน	สำนักปลัด กองคลัง กองช่าง	กองคลัง

บัญชีสรุปโครงการพัฒนา
แผนพัฒนาพัฒนาท้องถิ่น (พ.ศ.๒๕๖๑-๒๕๖๕)
เทศบาลตำบลบ้านด้าย

แบบ ผ. ๐๑

ยุทธศาสตร์	ปี 256๑		ปี 256๒		ปี 256๓		ปี 256๔		ปี ๒๕๖๕		รวม ๕ ปี	
	จำนวนโครงการ	งบประมาณ (บาท)	จำนวนโครงการ	งบประมาณ (บาท)	จำนวนโครงการ	งบประมาณ (บาท)	จำนวนโครงการ	งบประมาณ (บาท)	จำนวนโครงการ	งบประมาณ (บาท)	จำนวนโครงการ	งบประมาณ (บาท)
ยุทธศาสตร์ที่ 1 การพัฒนา เกษตรและอุตสาหกรรมเกษตร ตามหลักปรัชญาเศรษฐกิจ พอเพียง	-	-	๒	๒,๒๐๐,๐๐๐	๙	๕,๓๐๐,๐๐๐	๔	๒,๖๐๐,๐๐๐	๔	๒,๖๐๐,๐๐๐	๑๙	๑๒,๗๐๐,๐๐๐
๑.๑ แผนงานการเกษตร	-	-	๒	๒,๒๐๐,๐๐๐	๙	๕,๓๐๐,๐๐๐	๔	๒,๖๐๐,๐๐๐	๔	๒,๖๐๐,๐๐๐	๑๙	๑๒,๗๐๐,๐๐๐
รวม	-	-	๒	๒,๒๐๐,๐๐๐	๙	๕,๓๐๐,๐๐๐	๔	๒,๖๐๐,๐๐๐	๔	๒,๖๐๐,๐๐๐	๑๙	๑๒,๗๐๐,๐๐๐
ยุทธศาสตร์ที่ 2 การพัฒนาการค้า การลงทุนและการท่องเที่ยว	-	-	๑	๑,๐๐๐,๐๐๐	๒	๑,๕๐๐,๐๐๐	-	-	-	-	๓	๒,๕๐๐,๐๐๐
๒.๑ แผนงานเคหะและชุมชน	-	-	๑	๑,๐๐๐,๐๐๐	๒	๑,๕๐๐,๐๐๐	-	-	-	-	๓	๒,๕๐๐,๐๐๐
๒.๒ แผนงานศาสนาวัฒนธรรม และนันทนาการ	๕	๓๓๐,๐๐๐	๕	๓๓๐,๐๐๐	๖	๕๓๐,๐๐๐	๖	๔๓๐,๐๐๐	๕	๓๓๐,๐๐๐	๒๗	๑,๙๕๐,๐๐๐
รวม	๕	๓๓๐,๐๐๐	๖	๑,๓๓๐,๐๐๐	๘	๒,๐๓๐,๐๐๐	๖	๔๓๐,๐๐๐	๕	๓๓๐,๐๐๐	๓๐	๔,๔๕๐,๐๐๐
ยุทธศาสตร์ที่ 3 การพัฒนา ทรัพยากรมนุษย์เพื่อสร้างศักยภาพ ในการแข่งขัน	๒๖	๑,๗๕๐,๐๐๐	๒๖	๑,๗๕๐,๐๐๐	๒๖	๑,๗๕๐,๐๐๐	๒๖	๑,๗๕๐,๐๐๐	๒๖	๑,๗๕๐,๐๐๐	๑๓๐	๘,๗๕๐,๐๐๐
๓.๑ แผนงานสังคมสงเคราะห์	๒๖	๑,๗๕๐,๐๐๐	๒๖	๑,๗๕๐,๐๐๐	๒๖	๑,๗๕๐,๐๐๐	๒๖	๑,๗๕๐,๐๐๐	๒๖	๑,๗๕๐,๐๐๐	๑๓๐	๘,๗๕๐,๐๐๐
๓.๒ แผนงานสาธารณสุข	๑๕	๔๙๒,๐๐๐	๑๕	๔๙๒,๐๐๐	๑๕	๔๙๒,๐๐๐	๑๕	๔๙๒,๐๐๐	๑๕	๔๙๒,๐๐๐	๗๕	๒,๔๖๐,๐๐๐
๓.๓ แผนงานงบกลาง	๓	๔,๕๗๐,๐๐๐	๓	๔,๕๗๐,๐๐๐	๓	๔,๕๗๐,๐๐๐	๓	๔,๕๗๐,๐๐๐	๓	๔,๕๗๐,๐๐๐	๑๕	๒๒,๘๕๐,๐๐๐
๓.๔ แผนงานการศึกษา	๙	๔,๖๙๕,๐๐๐	๑๓	๔,๘๕๕,๐๐๐	๑๓	๔,๘๕๕,๐๐๐	๑๓	๔,๘๕๕,๐๐๐	๑๓	๔,๘๕๕,๐๐๐	๖๑	๒๔,๑๑๕,๐๐๐
๓.๕ แผนงานศาสนาวัฒนธรรม และนันทนาการ	๔	๓๘๐,๐๐๐	๔	๓๘๐,๐๐๐	๔	๓๘๐,๐๐๐	๔	๓๘๐,๐๐๐	๔	๓๘๐,๐๐๐	๒๐	๑,๙๐๐,๐๐๐
๓.๖ แผนงานอุตสาหกรรมและ การโยธา	-	-	๑	๓๐๐,๐๐๐	๓	๑,๘๐๐,๐๐๐	๓	๑,๑๐๐,๐๐๐	๒	๘๐๐,๐๐๐	๙	๔,๐๐๐,๐๐๐
รวม	๕๗	๑๑,๘๘๗,๐๐๐	๖๒	๑๒,๓๔๗,๐๐๐	๖๔	๑๓,๘๔๗,๐๐๐	๖๔	๑๓,๑๔๗,๐๐๐	๖๓	๑๒,๘๔๗,๐๐๐	๓๑๐	๖๔,๐๗๕,๐๐๐

บัญชีสรุปโครงการพัฒนา
แผนพัฒนาพัฒนาท้องถิ่น (พ.ศ.๒๕๖๑-๒๕๖๕)
เทศบาลตำบลบ้านด้าย

แบบ ผ. ๐๑

ยุทธศาสตร์	ปี 256๑		ปี 256๒		ปี 256๓		ปี 256๔		ปี ๒๕๖๕		รวม ๕ ปี	
	จำนวนโครงการ	งบประมาณ (บาท)	จำนวนโครงการ	งบประมาณ (บาท)	จำนวนโครงการ	งบประมาณ (บาท)	จำนวนโครงการ	งบประมาณ (บาท)	จำนวนโครงการ	งบประมาณ (บาท)	จำนวนโครงการ	งบประมาณ (บาท)
ยุทธศาสตร์ที่ 4 การพัฒนาทรัพยากร ธรรมชาติและสิ่งแวดล้อม												
๔.๑ แผนงานสาธารณสุข	๑	๒๐,๐๐๐	๑	๒๐,๐๐๐	๑	๒๐,๐๐๐	๑	๒๐,๐๐๐	๑	๒๐,๐๐๐	๕	๑๐๐,๐๐๐
๔.๒ แผนงานบริหารงานทั่วไป	๑	๒๐,๐๐๐	๑	๒๐,๐๐๐	๑	๒๐,๐๐๐	๑	๒๐,๐๐๐	๑	๒๐,๐๐๐	๕	๑๐๐,๐๐๐
๔.๓ แผนงานรักษาความสงบภายใน	๕	๑๒๐,๐๐๐	๕	๑๒๐,๐๐๐	๕	๑๒๐,๐๐๐	๕	๑๒๐,๐๐๐	๕	๑๒๐,๐๐๐	๒๕	๖๐๐,๐๐๐
๔.๔ แผนงานอุตสาหกรรมและการโยธา	-	-	๑	๕,๐๐๐,๐๐๐	๑	๕,๐๐๐,๐๐๐	๑	๕,๐๐๐,๐๐๐	๑	๕,๐๐๐,๐๐๐	๔	๒๐,๐๐๐,๐๐๐
รวม	๗	๑๖๐,๐๐๐	๘	๕,๑๖๐,๐๐๐	๘	๕,๑๖๐,๐๐๐	๘	๕,๑๖๐,๐๐๐	๘	๕,๑๖๐,๐๐๐	๓๙	๒๐,๘๐๐,๐๐๐
ยุทธศาสตร์ที่ 5 การพัฒนาด้านการบริหารกิจการบ้านเมืองที่ดี ตามหลักธรรมาภิบาลและความมั่นคง												
๕.๑ แผนงานบริหารงานทั่วไป	๒๔	๑,๓๕๕,๐๐๐	๒๔	๑,๓๕๕,๐๐๐	๒๔	๑,๓๕๕,๐๐๐	๒๔	๑,๓๕๕,๐๐๐	๒๔	๑,๓๕๕,๐๐๐	๑๒๐	๖,๓๗๕,๐๐๐
๕.๒ แผนงานสาธารณสุข	๑	๒๐,๐๐๐	๑	๒๐,๐๐๐	๑	๒๐,๐๐๐	๑	๒๐,๐๐๐	๑	๒๐,๐๐๐	๕	๑๐๐,๐๐๐
๕.๓ แผนงานรักษาความสงบภายใน	๓	๔๐๐,๐๐๐	๓	๔๐๐,๐๐๐	๓	๔๐๐,๐๐๐	๓	๔๐๐,๐๐๐	๓	๔๐๐,๐๐๐	๑๕	๒,๐๐๐,๐๐๐
๕.๔ แผนงานสร้างความเข้มแข็งของชุมชน	๑	๑๐๐,๐๐๐	๑	๑๐๐,๐๐๐	๑	๑๐๐,๐๐๐	๑	๑๐๐,๐๐๐	๑	๑๐๐,๐๐๐	๕	๕๐๐,๐๐๐
๕.๕ แผนงานอุตสาหกรรมและการโยธา	๔๐	๑๘,๘๘๙,๑๒๐	๓๘	๒๖,๘๓๐,๑๐๐	๔๘	๓๓,๘๔๘,๙๐๐	๓๕	๒๓,๗๘๙,๐๐๐	๒๘	๑๙,๖๖๒,๐๔๐	๑๘๙	๑๒๓,๐๑๙,๑๖๐
๕.๖ แผนงานเคหะและชุมชน	๖	๑,๙๘๓,๓๐๐	๑๓	๖,๓๕๖,๔๐๐	๒๓	๑๐,๗๙๙,๕๐๐	๒๑	๙,๘๙๗,๑๐๐	๑๐	๔,๗๐๔,๖๐๐	๗๓	๓๓,๗๔๐,๙๐๐
รวม	๗๕	๒๒,๗๔๗,๔๒๐	๘๐	๓๕,๐๖๑,๕๐๐	๑๐๐	๔๖,๐๗๓,๔๐๐	๘๕	๓๕,๕๖๑,๑๐๐	๖๗	๒๖,๒๔๑,๖๔๐	๔๐๗	๑๖๖,๑๓๔,๙๖๐
รวมทั้งสิ้น	๑๔๔	๓๕,๑๒๔,๔๒๐	๑๕๘	๕๖,๐๙๘,๕๐๐	๑๘๘	๗๒,๔๑๐,๔๐๐	๑๖๗	๕๖,๘๙๘,๑๐๐	๑๔๗	๔๗,๑๗๘,๖๔๐	๘๐๕	๒๖๘,๑๕๙,๙๖๐

รายละเอียดโครงการพัฒนา
แผนพัฒนาพัฒนาท้องถิ่น (พ.ศ. ๒๕๖๑-๒๕๖๕)
เทศบาลตำบลบ้านด้าย

แบบ ผ. ๐๒

๒. บัญชีโครงการพัฒนาท้องถิ่น

- ก. ยุทธศาสตร์จังหวัดที่ ๑ การพัฒนาการเกษตรและอุตสาหกรรมเกษตรตามหลักปรัชญาเศรษฐกิจพอเพียง
- ข. ยุทธศาสตร์การพัฒนาขององค์กรปกครองส่วนท้องถิ่นในเขตจังหวัด ที่ ๑ การพัฒนาการเกษตรและอุตสาหกรรมเกษตรตามหลักปรัชญาเศรษฐกิจพอเพียง
- ๑. ยุทธศาสตร์การพัฒนาด้านการเกษตรและอุตสาหกรรมเกษตรตามปรัชญาเศรษฐกิจพอเพียง

๑.๑ การงานการเกษตร

ที่	โครงการ	วัตถุประสงค์	เป้าหมาย (ผลผลิตของโครงการ)	งบประมาณ					ตัวชี้วัด (KPI)	ผลที่คาดว่าจะได้รับ	หน่วยงาน รับผิดชอบหลัก
				๒๕๖๑ (บาท)	๒๕๖๒ (บาท)	๒๕๖๓ (บาท)	๒๕๖๔ (บาท)	๒๕๖๕ (บาท)			
๑	โครงการขุดเจาะบ่อบาดาลเพื่อการเกษตร หมู่ที่ ๖	เพื่อให้ประชาชนได้มีน้ำสำหรับการประกอบอาชีพเกษตรกรรม	จำนวน ๓ บ่อ	-	-	๒๐๐,๐๐๐	๒๐๐,๐๐๐	๒๐๐,๐๐๐	ร้อยละหรือจำนวนครัวเรือนประชาชนมีน้ำสำหรับการเกษตรได้อย่างพอเพียงและยั่งยืน	ประชาชนได้รับความสะดวกในการประกอบอาชีพ	กองช่าง
๒	โครงการขุดลอกหนองหินลาด หมู่ที่ ๕	เพื่อให้ประชาชนมีน้ำใช้ในการประกอบอาชีพ	จำนวน ๑ แห่ง	-	-	๕๐๐,๐๐๐	-	-	ร้อยละหรือจำนวนครัวเรือนประชาชนมีน้ำในการประกอบอาชีพเกษตรกรรม	ประชาชนมีน้ำในการประกอบอาชีพอย่างเพียงพอ	กองช่าง
๓	โครงการขุดเจาะบ่อบาดาลเพื่อการเกษตร หมู่ที่ ๕	เพื่อให้ประชาชนมีน้ำใช้ในการประกอบอาชีพ	จำนวน ๓ บ่อ	-	-	๖๐๐,๐๐๐	-	-	ร้อยละหรือจำนวนครัวเรือนประชาชนมีน้ำในการประกอบอาชีพเกษตรกรรม	ประชาชนมีน้ำในการประกอบอาชีพอย่างเพียงพอ	กองช่าง
๔	โครงการขุดเจาะบ่อบาดาลเพื่อการเกษตร หมู่ที่ ๔	เพื่อให้ประชาชนมีน้ำใช้ในการประกอบอาชีพ	จำนวน ๔ บ่อ	-	๒๐๐,๐๐๐	๒๐๐,๐๐๐	๒๐๐,๐๐๐	๒๐๐,๐๐๐	ร้อยละหรือจำนวนครัวเรือนประชาชนมีน้ำในการประกอบอาชีพเกษตรกรรม	ประชาชนมีน้ำในการประกอบอาชีพอย่างเพียงพอ	กองช่าง

รายละเอียดโครงการพัฒนา
แผนพัฒนาพัฒนาท้องถิ่น (พ.ศ. ๒๕๖๑-๒๕๖๕)
เทศบาลตำบลบ้านต้าย

แบบ ผ. ๐๒

- ก. ยุทธศาสตร์จังหวัดที่ ๑ การพัฒนาการเกษตรและอุตสาหกรรมเกษตรตามหลักปรัชญาเศรษฐกิจพอเพียง
 ข. ยุทธศาสตร์การพัฒนาขององค์กรปกครองส่วนท้องถิ่นในเขตจังหวัด ที่ ๑ การพัฒนาการเกษตรและอุตสาหกรรมเกษตรตามหลักปรัชญาเศรษฐกิจพอเพียง
 ๑. ยุทธศาสตร์การพัฒนาด้านการเกษตรและอุตสาหกรรมเกษตรตามปรัชญาเศรษฐกิจพอเพียง

๑.๑ แผนงานการเกษตร

ที่	โครงการ	วัตถุประสงค์	เป้าหมาย (ผลผลิตของ โครงการ)	งบประมาณ					ตัวชี้วัด (KPI)	ผลที่คาดว่าจะ ได้รับ	หน่วยงาน รับผิดชอบ หลัก
				๒๕๖๑ (บาท)	๒๕๖๒ (บาท)	๒๕๖๓ (บาท)	๒๕๖๔ (บาท)	๒๕๖๕ (บาท)			
๕	โครงการขุดเจาะบ่อบาดาลเพื่อ การเกษตร หมู่ที่ ๓	เพื่อให้ประชาชนมีน้ำใช้ในการประกอบอาชีพ	จำนวน ๓ บ่อ	-	-	๒๐๐,๐๐๐	๒๐๐,๐๐๐	๒๐๐,๐๐๐	ร้อยละหรือจำนวนครัวเรือนประชาชนมีน้ำในการประกอบอาชีพเกษตรกรรม	ประชาชนมีน้ำในการประกอบอาชีพอย่างเพียงพอ	กองช่าง
๖	โครงการก่อสร้างคลองส่งน้ำจากหนองคำไร่-ลำห้วยต้าย หมู่ที่ ๓	เพื่อให้ประชาชนมีน้ำใช้ในการประกอบอาชีพ	ตามระยะทาง ๒๐๐ เมตร	-	-	๖๐๐,๐๐๐	-	-	ร้อยละหรือจำนวนครัวเรือนประชาชนมีน้ำในการประกอบอาชีพเกษตรกรรม	ประชาชนมีน้ำในการประกอบอาชีพอย่างเพียงพอ	กองช่าง
๗	โครงการขุดลอกและปรับปรุงหนองสระแดง หมู่ที่ ๗	เพื่อให้ประชาชนได้มีสถานที่พักผ่อนและออกกำลังกาย	จำนวน ๑ แห่ง	-	-	๕๐๐,๐๐๐	-	-	ร้อยละหรือจำนวนครัวเรือนประชาชนได้มีสถานที่พักผ่อนและออกกำลังกาย	ประชาชนได้มีสถานที่พักผ่อนและออกกำลังกายมีสุขภาพร่างกายที่แข็งแรง	กองช่าง
๘	โครงการขุดลอกหนองสระแดงตอนกำ หมู่ที่ ๒	เพื่อให้ประชาชนได้มีน้ำบริโภค และอุปโภค	จำนวน ๔ ไร่	-	-	๕๐๐,๐๐๐	-	-	ร้อยละหรือจำนวนครัวเรือนประชาชนมีน้ำใช้ใช้อย่างเพียงพอและใช้ในการเกษตรที่ยั่งยืน	ประชาชนมีน้ำใช้อุปโภคและบริโภคในฤดูแล้งอย่างเพียงพอ	กองช่าง

รายละเอียดโครงการพัฒนา
แผนพัฒนาพัฒนาท้องถิ่น (พ.ศ. ๒๕๖๑-๒๕๖๕)
เทศบาลตำบลบ้านต้าย

แบบ ผ. ๐๒

- ก. ยุทธศาสตร์จังหวัดที่ ๑ การพัฒนาการเกษตรและอุตสาหกรรมเกษตรตามหลักปรัชญาเศรษฐกิจพอเพียง
 ข. ยุทธศาสตร์การพัฒนาขององค์กรปกครองส่วนท้องถิ่นในเขตจังหวัด ที่ ๑ การพัฒนาการเกษตรและอุตสาหกรรมเกษตรตามหลักปรัชญาเศรษฐกิจพอเพียง
 ๑. ยุทธศาสตร์การพัฒนาด้านการเกษตรและอุตสาหกรรมเกษตรตามปรัชญาเศรษฐกิจพอเพียง
 ๑.๑ แผนงานการเกษตร

ที่	โครงการ	วัตถุประสงค์	เป้าหมาย (ผลผลิตของ โครงการ)	งบประมาณ					ตัวชี้วัด (KPI)	ผลที่คาดว่าจะได้รับ	หน่วยงาน รับผิดชอบ หลัก
				๒๕๖๑ (บาท)	๒๕๖๒ (บาท)	๒๕๖๓ (บาท)	๒๕๖๔ (บาท)	๒๕๖๕ (บาท)			
๙	โครงการการบริหารจัดการระบบธนาคารน้ำใต้ดิน ตามหลักปรัชญาเศรษฐกิจพอเพียง	เพื่อยกระดับคุณภาพชีวิตประชาชน ใช้ประโยชน์จากน้ำและดินสู่แปลงเกษตร ผสมผสานด้วยการพึ่งพาตนเอง	พื้นที่ระบบธนาคารน้ำใต้ดินในเขตตำบลบ้านต้าย ทั้ง ๗ หมู่บ้าน	-	๒,๐๐๐,๐๐๐	๒,๐๐๐,๐๐๐	๒,๐๐๐,๐๐๐	๒,๐๐๐,๐๐๐	ประชาชนตำบลบ้านต้ายมีธนาคารน้ำใต้ดิน ไร่ใช้ประโยชน์ ทั้ง ๗ หมู่บ้าน	ยกระดับคุณภาพชีวิต สร้างรายได้ให้ประชาชน และใช้ประโยชน์จากน้ำและดินสู่แปลงเกษตรผสมผสานด้วยการพึ่งพาตนเองอย่างยั่งยืน	
รวม	จำนวน ๙ โครงการ	-	-	-	๒,๒๐๐,๐๐๐	๕,๓๐๐,๐๐๐	๒,๖๐๐,๐๐๐	๒,๖๐๐,๐๐๐	-	-	-

รายละเอียดโครงการพัฒนา
แผนพัฒนาพัฒนาท้องถิ่น (พ.ศ. ๒๕๖๑-๒๕๖๕)
เทศบาลตำบลบ้านด้าย

แบบ ผ. ๐๒

- ก. ยุทธศาสตร์จังหวัดที่ ๒ การพัฒนาการค้า การลงทุน และการท่องเที่ยว
 ข. ยุทธศาสตร์การพัฒนาขององค์กรปกครองส่วนท้องถิ่นในเขตจังหวัดที่ ๒ พัฒนาการค้า การลงทุน และการท่องเที่ยว
 ๒. ยุทธศาสตร์ด้านการพัฒนาการค้า การลงทุน และการท่องเที่ยว
 ๒.๑ แผนงานเคหะและชุมชน

ที่	โครงการ	วัตถุประสงค์	เป้าหมาย (ผลผลิตของโครงการ)	งบประมาณ					ตัวชี้วัด (KPI)	ผลที่คาดว่าจะ ได้รับ	หน่วยงาน รับผิดชอบหลัก
				๒๕๖๑ (บาท)	๒๕๖๒ (บาท)	๒๕๖๓ (บาท)	๒๕๖๔ (บาท)	๒๕๖๕ (บาท)			
๑	โครงการปรับปรุง ภูมิทัศน์หนองคำไร่ พร้อมทั้งติดตั้งไฟฟ้า ส่องสว่างรอบหนองคำไร่	เพื่อให้พัฒนาคุณภาพ ชีวิตของประชาชน และมีสถานที่พักผ่อน และออกกำลังกาย	ติดตั้งโคมไฟฟ้าส่อง สว่างแบบพลังงาน แสงอาทิตย์ จำนวน ๕ ต้น	-	-	๕๐๐,๐๐๐	-	-	ร้อยละหรือ จำนวนประชาชน มีสถานที่พักผ่อน และออกกำลังกาย	ประชาชนมี สุขภาพจิตที่ดี สุขภาพร่างกาย แข็งแรงสมบูรณ์	กองช่าง
๒	โครงการสวนสาธารณะ เฉลิมพระเกียรติ บริเวณหนองคำไร่	-เพื่อพัฒนาสิ่งแวดล้อม และคุณภาพชีวิต ของประชาชน เสริมสร้าง สภาพแวดล้อม สีเขียวที่เปรียบเสมือน ปอดของชุมชน -เพื่อให้ประชาชน ได้มีสถานที่สำหรับ จัดทำกิจกรรมพักผ่อน หย่อนใจ และ ออกกำลังกาย	สวนสาธารณะ จำนวน ๑ แห่ง พร้อมติดตั้งอุปกรณ์ ออกกำลังกาย	-	๑,๐๐๐,๐๐๐	๑,๐๐๐,๐๐๐	-	-	จำนวนประชาชน ตำบลบ้านด้าย	ประชาชนมี สภมหย่อม/ สวนสาธารณะ สำหรับทำ กิจกรรมพักผ่อน หย่อนใจและออก กำลังกายใน ชุมชน เกิดการ พัฒนา สิ่งแวดล้อม	
จำนวน ๒ โครงการ		-	-	-	๑,๐๐๐,๐๐๐	๑,๕๐๐,๐๐๐	-	-	-	-	-

รายละเอียดโครงการพัฒนา
แผนพัฒนาพัฒนาท้องถิ่น (พ.ศ. ๒๕๖๑-๒๕๖๕)
เทศบาลตำบลบ้านด้าย

แบบ ผ. ๐๒

- ก. ยุทธศาสตร์จังหวัดที่ ๒ การพัฒนาการค้า การลงทุน และการท่องเที่ยว
- ข. ยุทธศาสตร์การพัฒนาขององค์กรปกครองส่วนท้องถิ่นในเขตจังหวัดที่ ๒ พัฒนาการค้า การลงทุน และการท่องเที่ยว
๒. ยุทธศาสตร์ด้านการพัฒนาการค้า การลงทุน และการท่องเที่ยว
- ๒.๒ แผนงานศาสนาวัฒนธรรมและนันทนาการ

ที่	โครงการ	วัตถุประสงค์	เป้าหมาย (ผลผลิตของโครงการ)	งบประมาณ					ตัวชี้วัด (KPI)	ผลที่คาดว่าจะ ได้รับ	หน่วยงาน รับผิดชอบหลัก
				๒๕๖๑ (บาท)	๒๕๖๒ (บาท)	๒๕๖๓ (บาท)	๒๕๖๔ (บาท)	๒๕๖๕ (บาท)			
๑	โครงการจัดซื้อกลองยาวเพื่อส่งเสริมสืบสานประเพณีในชุมชน หมู่ที่ ๒	เพื่อให้ประชาชนได้รักษา และสืบสานประเพณีวัฒนธรรมไว้	จัดซื้อกลองยาว	-	-	๒๐๐,๐๐๐	-	-	จำนวนกลองยาวที่เพิ่มขึ้น	ประชาชนได้รักษาและสืบสานประเพณีวัฒนธรรมไว้	กองการศึกษา
๒	โครงการเข้าร่วมกิจกรรมวันสำคัญทางพุทธศาสนา	เพื่อให้ประชาชนได้รักษาและสืบสานประเพณีวัฒนธรรมไว้	ประชาชนในเขตตำบลบ้านด้าย จำนวน ๒๐๐ คน	๒๐,๐๐๐	๒๐,๐๐๐	๒๐,๐๐๐	๒๐,๐๐๐	๒๐,๐๐๐	ประชาชนได้ร่วมกิจกรรมทางศาสนา เพิ่มขึ้น	ประชาชนได้ร่วมกิจกรรมทางพระพุทธศาสนา	กองการศึกษา
๓	จัดซื้อเครื่องดนตรี หมู่ที่ ๔ บ้านคำบอน	เพื่อส่งเสริมสืบสานวัฒนธรรมของชาวเทศบาล	เครื่องดนตรีพื้นบ้านประเภทต่างๆ	-	-	-	๑๐๐,๐๐๐	-	จำนวนเครื่องดนตรีที่เพิ่มขึ้น	เพื่อส่งเสริมสืบสานวัฒนธรรมของชาวเทศบาล	กองการศึกษา
๔	โครงการจำลองหรือสาธิตงานประเพณีฮีตสิบสอง	เพื่อให้ประชาชนได้รักษาและสืบสานประเพณีวัฒนธรรมไว้	ประชาชนในเขตตำบลบ้านด้าย จำนวน ๒๐๐ คน	๓๐,๐๐๐	๓๐,๐๐๐	๓๐,๐๐๐	๓๐,๐๐๐	๓๐,๐๐๐	ประชาชนได้รักษาและสืบสานประเพณี	ประชาชนได้รักษาและสืบสานประเพณีวัฒนธรรมไว้	กองการศึกษา
๕	อุดหนุนโครงการประเพณี ลอยกระทงแก่สภาวัฒนธรรมตำบลบ้านด้าย	เพื่อส่งเสริมและสืบสานประเพณีวัฒนธรรมท้องถิ่น	ประชาชนในเขตตำบลบ้านด้าย จำนวน ๒๐๐คน	๑๒๐,๐๐๐	๑๒๐,๐๐๐	๑๒๐,๐๐๐	๑๒๐,๐๐๐	๑๒๐,๐๐๐	ประชาชนได้ร่วมอนุรักษ์ประเพณีเพิ่มขึ้น	ส่งเสริมและสืบสานประเพณีวัฒนธรรมท้องถิ่น	กองการศึกษา

รายละเอียดโครงการพัฒนา
แผนพัฒนาพัฒนาท้องถิ่น (พ.ศ. ๒๕๖๑-๒๕๖๕)
เทศบาลตำบลบ้านด้าย

แบบ ผ. ๐๒

- ก. ยุทธศาสตร์จังหวัดที่ ๒ การพัฒนาการค้า การลงทุน และการท่องเที่ยว
- ข. ยุทธศาสตร์การพัฒนาขององค์กรปกครองส่วนท้องถิ่นในเขตจังหวัดที่ ๒ พัฒนาการค้า การลงทุน และการท่องเที่ยว
๒. ยุทธศาสตร์ด้านการพัฒนาการค้า การลงทุน และการท่องเที่ยว
- ๒.๒ แผนงานศาสนาวัฒนธรรมและนันทนาการ

ที่	โครงการ	วัตถุประสงค์	เป้าหมาย (ผลผลิตของ โครงการ)	งบประมาณ					ตัวชี้วัด (KPI)	ผลที่คาดว่าจะ ได้รับ	หน่วยงาน รับผิดชอบ หลัก
				๒๕๖๑ (บาท)	๒๕๖๒ (บาท)	๒๕๖๓ (บาท)	๒๕๖๔ (บาท)	๒๕๖๕ (บาท)			
๖	อุดหนุนโครงการประเพณี แห่เทียนเข้าพรรษา แก่สภาวัฒนธรรมตำบล บ้านด้าย	เพื่อส่งเสริมและสืบ สานประเพณี วัฒนธรรมท้องถิ่น	ประชาชนในเขต ตำบลบ้านด้าย จำนวน ๒๐๐ คน	๑๕๐,๐๐๐	๑๕๐,๐๐๐	๑๕๐,๐๐๐	๑๕๐,๐๐๐	๑๕๐,๐๐๐	ประชาชนได้ ร่วมกิจกรรมทาง ศาสนาเพิ่มขึ้น	ประชาชนได้ ร่วมกิจกรรมทาง พระพุทธศาสนา	กองการศึกษา
๗	อุดหนุนโครงการ วันวิสาขบูชา ของ อปท.	เพื่อส่งเสริมและสืบ สานประเพณี วัฒนธรรมท้องถิ่น	ประชาชนในเขต ตำบลบ้านด้าย จำนวน ๒๐๐ คน	๑๐,๐๐๐	๑๐,๐๐๐	๑๐,๐๐๐	๑๐,๐๐๐	๑๐,๐๐๐	ประชาชน ได้ร่วม กิจกรรมทางศาสนา เพิ่มขึ้น	ประชาชนได้ ร่วมกิจกรรม ทางพระพุทธ ศาสนา	กองการศึกษา
รวม	๗ โครงการ	-	-	๓๓๐,๐๐๐	๓๓๐,๐๐๐	๕๓๐,๐๐๐	๔๓๐,๐๐๐	๓๓๐,๐๐๐	-	-	-

**รายละเอียดโครงการพัฒนา
แผนพัฒนาพัฒนาท้องถิ่น (พ.ศ. ๒๕๖๑-๒๕๖๕)
เทศบาลตำบลบ้านด้าย**

แบบ ผ. ๐๒

ก. ยุทธศาสตร์จังหวัดที่ ๓ ยุทธศาสตร์การพัฒนาทรัพยากรมนุษย์เพื่อสร้างศักยภาพในการแข่งขัน

ข. - ยุทธศาสตร์การพัฒนาของ องค์กรปกครองส่วนท้องถิ่นในเขตจังหวัดที่ ๓ การพัฒนาทรัพยากรมนุษย์เพื่อสร้างศักยภาพในการแข่งขัน

๓. ยุทธศาสตร์การพัฒนาด้านการพัฒนาทรัพยากรมนุษย์เพื่อสร้างศักยภาพในการแข่งขัน

๓.๑ แผนงานสังคมสงเคราะห์

ที่	โครงการ	วัตถุประสงค์	เป้าหมาย (ผลผลิตของ โครงการ)	งบประมาณ					ตัวชี้วัด (KPI)	ผลที่คาดว่าจะ ได้รับ	หน่วยงาน รับผิดชอบ หลัก
				๒๕๖๑ (บาท)	๒๕๖๒ (บาท)	๒๕๖๓ (บาท)	๒๕๖๔ (บาท)	๒๕๖๕ (บาท)			
๑	ส่งเสริมศูนย์พัฒนาครอบครัวในชุมชน	เพื่อส่งเสริมและพัฒนาสถาบันครอบครัว	ศพค. ๓ แห่ง	๓๐,๐๐๐	๓๐,๐๐๐	๓๐,๐๐๐	๓๐,๐๐๐	๓๐,๐๐๐	จำนวนครอบครัวที่มีคุณภาพชีวิตดีขึ้น	ครอบครัวผู้ยากจน, ผู้มีรายได้น้อยคุณภาพชีวิตดีขึ้น	กองการศึกษา
๒	จัดตั้งศูนย์สามวัยสายใยรักครอบครัว	เพื่อส่งเสริมและพัฒนาสถาบันครอบครัว	ศูนย์สามวัยจำนวน ๑ ศูนย์	๒๐๐,๐๐๐	๒๐๐,๐๐๐	๒๐๐,๐๐๐	๒๐๐,๐๐๐	๒๐๐,๐๐๐	มีศูนย์สามวัยเพิ่มขึ้น	มีศูนย์สำหรับส่งเสริมกิจกรรมครอบครัวอบอุ่น	กองการศึกษา
๓	จัดกิจกรรมวันครอบครัวและประกาศเกียรติคุณครอบครัวตัวอย่าง	เพื่อส่งเสริมและพัฒนาสถาบันครอบครัว	จำนวน ๕๐ ครอบครัวในเขต ต.บ้านด้าย	๒๕,๐๐๐	๒๕,๐๐๐	๒๕,๐๐๐	๒๕,๐๐๐	๒๕,๐๐๐	มีความสัมพันธ์ในครอบครัวเพิ่มขึ้น	ชุมชนเห็นคุณค่าของการสร้างครอบครัวให้อบอุ่น	กองการศึกษา
๔	โครงการเข้าค่ายคุณธรรมจริยธรรมเฉลิมพระเกียรติ	เพื่อส่งเสริมคุณธรรมจริยธรรมเด็กและเยาวชน	เด็ก และเยาวชนประมาณ ๑๕๐ คน	๑๐๐,๐๐๐	๑๐๐,๐๐๐	๑๐๐,๐๐๐	๑๐๐,๐๐๐	๑๐๐,๐๐๐	เด็กและเยาวชนมีคุณธรรมเพิ่มขึ้น	เด็กและเยาวชนมีคุณธรรมจริยธรรม	กองการศึกษา
๕	การสงเคราะห์ผู้ยากจนผู้ด้อยโอกาสและไร้ที่พึ่ง	เพื่อให้การสงเคราะห์ผู้ยากจนและผู้ด้อยโอกาส	ผู้ยากจน ยากไร้ในเขตตำบลบ้านด้ายประมาณ ๘๐ คน	๘๐,๐๐๐	๘๐,๐๐๐	๘๐,๐๐๐	๘๐,๐๐๐	๘๐,๐๐๐	ผู้ยากจน ยากไร้มีคุณภาพชีวิตที่ดีขึ้น	ผู้ด้อยโอกาสและผู้ยากจนได้รับการสงเคราะห์	กองการศึกษา
๖	จัดกิจกรรมในวันสตรีสากล	เพื่อส่งเสริมกิจกรรมสตรี	สตรี ในเขตตำบลบ้านด้ายประมาณ ๓๐๐ คน	๓๐,๐๐๐	๓๐,๐๐๐	๓๐,๐๐๐	๓๐,๐๐๐	๓๐,๐๐๐	สตรีมีศักยภาพเพิ่มมากขึ้น	ชุมชนตระหนักถึงคุณค่าของสตรีกับการพัฒนา	กองการศึกษา
๗	โครงการส่งเสริมสนับสนุนกองทุนสวัสดิการชุมชนตำบลบ้านด้าย	เพื่อส่งเสริมให้ประชาชนลดรายจ่ายและประหยัดออม	กองทุนสวัสดิการชุมชนตำบลบ้านด้าย	๑๐๐,๐๐๐	๑๐๐,๐๐๐	๑๐๐,๐๐๐	๑๐๐,๐๐๐	๑๐๐,๐๐๐	ประชาชนได้รับสวัสดิการเพิ่มขึ้น	ประชาชนได้รับสวัสดิการอย่างทั่วถึง	กองการศึกษา

รายละเอียดโครงการพัฒนา
แผนพัฒนาพัฒนาท้องถิ่น (พ.ศ. ๒๕๖๑-๒๕๖๕)
เทศบาลตำบลบ้านต้าย

แบบ ผ. ๐๒

- ก. ยุทธศาสตร์จังหวัดที่ ๓ ยุทธศาสตร์การพัฒนาทรัพยากรมนุษย์เพื่อสร้างศักยภาพในการแข่งขัน
- ข. - ยุทธศาสตร์การพัฒนาของ องค์กรปกครองส่วนท้องถิ่นในเขตจังหวัดที่ ๓ การพัฒนาทรัพยากรมนุษย์เพื่อสร้างศักยภาพในการแข่งขัน
๓. ยุทธศาสตร์การพัฒนาด้านการพัฒนาทรัพยากรมนุษย์เพื่อสร้างศักยภาพในการแข่งขัน
- ๓.๑ แผนงานสังคมสงเคราะห์

ที่	โครงการ	วัตถุประสงค์	เป้าหมาย (ผลผลิตของโครงการ)	งบประมาณ					ตัวชี้วัด (KPI)	ผลที่คาดว่าจะได้รับ	หน่วยงาน รับผิดชอบ หลัก
				๒๕๖๑ (บาท)	๒๕๖๒ (บาท)	๒๕๖๓ (บาท)	๒๕๖๔ (บาท)	๒๕๖๕ (บาท)			
๘	โครงการสาธยาย ใส่ใจสุขภาพผู้สูงวัย และจัดกิจกรรม วันผู้สูงอายุ	๑. เพื่อให้บุตรหลานได้ แสดงความเคารพต่อ ผู้สูงอายุ ๒. เพื่อส่งเสริมสถาบัน ครอบครัวให้เข้มแข็ง ๓. เพื่อสืบสานประเพณี อันดีงามของท้องถิ่นให้คง อยู่สืบไป	ผู้สูงอายุในเขตตำบล บ้านต้าย	๕๐,๐๐๐	๕๐,๐๐๐	๕๐,๐๐๐	๕๐,๐๐๐	๕๐,๐๐๐	บุตรหลาน ได้แสดง ความเคารพต่อ ผู้สูงอายุเพิ่มขึ้น	ชุมชนแสดงออกถึง ความกตัญญูรู้คุณ ผู้สูงอายุ	กองการศึกษา
๙	ให้การสงเคราะห์และ สนับสนุนการจัดการ อุปกรณ์หรือเครื่องมือ คนพิการ	เพื่อฟื้นฟูสมรรถภาพคน พิการและเสริมสร้าง ความสามารถของคน พิการ ให้มีสภาพที่ดีขึ้น	ผู้พิการในเขตตำบล	๑๐๐,๐๐๐	๑๐๐,๐๐๐	๑๐๐,๐๐๐	๑๐๐,๐๐๐	๑๐๐,๐๐๐	ผู้พิการมี คุณภาพ ชีวิตที่ดีขึ้น	ผู้พิการได้รับการ ฟื้นฟูสมรรถภาพ ทั้งทางร่างกาย และจิตใจคุณภาพ ชีวิตที่ดีขึ้น	กองการศึกษา
๑๐	ก่อสร้าง/ซ่อมแซมที่อยู่ อาศัยผู้ยากจน	เพื่อช่วยเหลือผู้ยากจนให้ มีที่อยู่อาศัยและพัฒนา คุณภาพชีวิต ผู้ยากจนให้ ดีขึ้น	สร้าง/ซ่อมแซมบ้าน จำนวน ๓๐ หลัง ตรวจสอบจาก คณะกรรมการ	๒๐๐,๐๐๐	๒๐๐,๐๐๐	๒๐๐,๐๐๐	๒๐๐,๐๐๐	๒๐๐,๐๐๐	คนยากจนมีที่อยู่ อาศัยที่ เหมาะสม	ผู้ยากจนมีที่อยู่ อาศัยคุณภาพชีวิต ที่ดีขึ้น	กอง การศึกษา
๑๑	ให้การสงเคราะห์ เด็กในครอบครัวยากจน และด้อยโอกาส	เพื่อพัฒนาคุณภาพชีวิตและ ช่วยเหลือเด็กยากจนและ ด้อยโอกาส	เด็กในครอบครัว ยากจนในตำบล บ้านต้าย	๓๐,๐๐๐	๓๐,๐๐๐	๓๐,๐๐๐	๓๐,๐๐๐	๓๐,๐๐๐	เด็กมีคุณภาพ ชีวิตที่ดีขึ้น	เด็กในครอบครัว ยากจนมีคุณภาพ ชีวิตที่ดีขึ้น	กอง การศึกษา

**รายละเอียดโครงการพัฒนา
แผนพัฒนาพัฒนาท้องถิ่น (พ.ศ. ๒๕๖๑-๒๕๖๕)
เทศบาลตำบลบ้านด้าย**

แบบ ผ. ๐๒

- ก. ยุทธศาสตร์จังหวัดที่ ๓ ยุทธศาสตร์การพัฒนาทรัพยากรมนุษย์เพื่อสร้างศักยภาพในการแข่งขัน
- ข. - ยุทธศาสตร์การพัฒนาของ องค์กรปกครองส่วนท้องถิ่นในเขตจังหวัดที่ ๓ การพัฒนาทรัพยากรมนุษย์เพื่อสร้างศักยภาพในการแข่งขัน
๓. ยุทธศาสตร์การพัฒนาด้านการพัฒนาทรัพยากรมนุษย์เพื่อสร้างศักยภาพในการแข่งขัน
- ๓.๑ แผนงานสังคมสงเคราะห์

ที่	โครงการ	วัตถุประสงค์	เป้าหมาย (ผลผลิตของ โครงการ)	งบประมาณ					ตัวชี้วัด (KPI)	ผลที่คาดว่าจะ ได้รับ	หน่วยงาน รับผิดชอบ หลัก
				๒๕๖๑ (บาท)	๒๕๖๒ (บาท)	๒๕๖๓ (บาท)	๒๕๖๔ (บาท)	๒๕๖๕ (บาท)			
๑๒	โครงการส่งเสริมและสนับสนุนการพัฒนาคุณภาพชีวิตของผู้สูงอายุและคนพิการ	เพื่อส่งเสริมสนับสนุนสวัสดิการให้แก่ผู้สูงอายุผู้พิการ	ผู้สูงอายุผู้พิการประมาณ ๓๐๐ คน	๔๐,๐๐๐	๔๐,๐๐๐	๔๐,๐๐๐	๔๐,๐๐๐	๔๐,๐๐๐	ผู้สูงอายุผู้พิการมีสวัสดิการและคุณภาพชีวิตดีขึ้น	ผู้สูงอายุผู้พิการได้รับการส่งเสริมสวัสดิการในด้านต่างๆ	กองการศึกษา
๑๓	โครงการส่งเสริมและพัฒนาคุณภาพชีวิตเด็ก สตรีและครอบครัว	เพื่อส่งเสริมและพัฒนาคุณภาพชีวิตเด็ก สตรีและครอบครัว	ประชาชนในเขตตำบลบ้านด้าย	๓๐,๐๐๐	๓๐,๐๐๐	๓๐,๐๐๐	๓๐,๐๐๐	๓๐,๐๐๐	ประชาชนมีคุณภาพชีวิตดีขึ้น	ลดปัญหาด้านคุณภาพชีวิตการเป็นอยู่ของประชาชน	กองการศึกษา
๑๔	โครงการจัดเก็บข้อมูลพื้นฐาน เพื่อพัฒนาคุณภาพชีวิตและรายได้ของประชาชน	เพื่อนำข้อมูล จปฐ. ที่จัดเก็บได้มาใช้พัฒนาคุณภาพชีวิตและพัฒนารายได้ของประชาชนในพื้นที่	สำรวจข้อมูลครบครบทุกหลังคาเรือน	๒๕,๐๐๐	๒๕,๐๐๐	๒๕,๐๐๐	๒๕,๐๐๐	๒๕,๐๐๐	ครัวเรือนที่ทำการสำรวจเพิ่มขึ้น	นำข้อมูลที่จัดเก็บได้มาพัฒนาคุณภาพชีวิตและพัฒนารายได้ของประชาชนในพื้นที่	กองการศึกษา
๑๕	โครงการส่งเสริมกลุ่มอาชีพผลิตน้ำมันไบโอดีเซลและขยะรีไซเคิล	เพื่อส่งเสริมแก้ไขปัญหาขยะและส่งเสริมการผลิตน้ำมันไบโอดีเซล	จำนวน ๒ กลุ่ม	๕๐,๐๐๐	๕๐,๐๐๐	๕๐,๐๐๐	๕๐,๐๐๐	๕๐,๐๐๐	ประชาชนมีความรู้และขยะมีมูลค่ามากขึ้น	เพื่อแก้ไขปัญหาขยะและประชาชนมีความรู้การผลิตน้ำมันไบโอดีเซล	กองการศึกษา
๑๖	ฝึกอบรมพัฒนาศักยภาพกลุ่มอาชีพต่างๆในการผลิตสินค้าและบริการให้มีมาตรฐานเข้าสู่การแข่งขัน	เพื่อพัฒนากลุ่มอาชีพในการผลิตสินค้าและบริการให้มีมาตรฐานเข้าสู่การแข่งขัน	จำนวน ๔ กลุ่ม	๑๐๐,๐๐๐	๑๐๐,๐๐๐	๑๐๐,๐๐๐	๑๐๐,๐๐๐	๑๐๐,๐๐๐	กลุ่มอาชีพประชาชนมีรายได้เพิ่มขึ้น	กลุ่มอาชีพผลิตสินค้าและบริการสามารถแข่งขันในตลาดได้	กองการศึกษา

**รายละเอียดโครงการพัฒนา
แผนพัฒนาพัฒนาท้องถิ่น (พ.ศ. ๒๕๖๑-๒๕๖๕)
เทศบาลตำบลบ้านด้าย**

แบบ ผ. ๐๒

ก. ยุทธศาสตร์จังหวัดที่ ๓ ยุทธศาสตร์การพัฒนาทรัพยากรมนุษย์เพื่อสร้างศักยภาพในการแข่งขัน

ข. - ยุทธศาสตร์การพัฒนาของ องค์กรปกครองส่วนท้องถิ่นในเขตจังหวัดที่ ๓ การพัฒนาทรัพยากรมนุษย์เพื่อสร้างศักยภาพในการแข่งขัน

๓. ยุทธศาสตร์การพัฒนาด้านการพัฒนาทรัพยากรมนุษย์เพื่อสร้างศักยภาพในการแข่งขัน

๓.๑ แผนงานสังคมสงเคราะห์

ที่	โครงการ	วัตถุประสงค์	เป้าหมาย (ผลผลิตของ โครงการ)	งบประมาณ					ตัวชี้วัด (KPI)	ผลที่คาดว่าจะ ได้รับ	หน่วยงาน รับผิดชอบ หลัก
				๒๕๖๑ (บาท)	๒๕๖๒ (บาท)	๒๕๖๓ (บาท)	๒๕๖๔ (บาท)	๒๕๖๕ (บาท)			
๑๗	จัดฝึกอบรมกลุ่มอาชีพ การออกแบบผลิตภัณฑ์ OTOP เสริมการ ท่องเที่ยว	เพื่อเพิ่มทักษะการออกแบบ ผลิตภัณฑ์เสริมการ ท่องเที่ยว	จำนวน ๑ กลุ่ม	๖๐,๐๐๐	๖๐,๐๐๐	๖๐,๐๐๐	๖๐,๐๐๐	๖๐,๐๐๐	กลุ่มอาชีพ ประชาชนมีรายได้ เพิ่มขึ้น	กลุ่มอาชีพมีขีด ความสามารถ แข่งขันในตลาดได้	กอง การศึกษา
๑๘	การส่งเสริมสนับสนุน การปลูกพืชผักสวนครัว ลดรายจ่ายในครัวเรือนสู่ ภัยเศรษฐกิจ	เพื่อลดรายจ่ายในครัวเรือน และส่งเสริมแนวความคิดการ พึ่งพาตนเองในชุมชน	ครัวเรือนในเขต อปท.	๓๐,๐๐๐	๓๐,๐๐๐	๓๐,๐๐๐	๓๐,๐๐๐	๓๐,๐๐๐	ประชาชนมี รายจ่ายลดลง	ประชาชนมี รายจ่ายในครัว เรือนลดลงมีการ พึ่งพาตนเองมากขึ้น	กอง การศึกษา
๑๙	ฝึกอบรมการทำบัญชี ครัวเรือน	เพื่อส่งเสริมประชาชน ในการจัดทำบัญชีครัวเรือน	ครัวเรือนในเขต อปท.	๒๐,๐๐๐	๒๐,๐๐๐	๒๐,๐๐๐	๒๐,๐๐๐	๒๐,๐๐๐	มีความรู้เรื่องการ ทำบัญชีครัวเรือน	ประชาชนรู้จักวางแผนการ ใช้จ่ายที่ดี	กอง การศึกษา
๒๐	การส่งเสริมสนับสนุน กลุ่มผลิตปุ๋ยอินทรีย์ ชีวภาพ	เพื่อลดการใช้ปุ๋ยเคมีและ ลดต้นทุนการผลิต	ประชาชน/กลุ่ม อาชีพ ๗ หมู่บ้าน	๑๐๐,๐๐๐	๑๐๐,๐๐๐	๑๐๐,๐๐๐	๑๐๐,๐๐๐	๑๐๐,๐๐๐	ต้นทุนการผลิต ลดลง	ปริมาณการใช้ ปุ๋ยเคมีและต้นทุน การผลิตลดลง	กอง การศึกษา
๒๑	การจัดตั้งศูนย์การเรียนรู้ เศรษฐกิจพอเพียง ๑ ตำบล ๑ ศูนย์การเรียนรู้ (หมู่บ้านเศรษฐกิจ พอเพียง)	เพื่อให้มีศูนย์การเรียนรู้ เศรษฐกิจพอเพียง	ศูนย์กลางระดับ ตำบล ๑ ศูนย์	๕๐,๐๐๐	๕๐,๐๐๐	๕๐,๐๐๐	๕๐,๐๐๐	๕๐,๐๐๐	มีศูนย์เรียนรู้ เพิ่มขึ้น	เกิดกระบวนการ เรียนรู้ใน ชุมชน	กอง การศึกษา

รายละเอียดโครงการพัฒนา
แผนพัฒนาพัฒนาท้องถิ่น (พ.ศ. ๒๕๖๑-๒๕๖๕)
เทศบาลตำบลบ้านด้าย

แบบ ผ. ๐๒

- ก. ยุทธศาสตร์จังหวัดที่ ๓ ยุทธศาสตร์การพัฒนาทรัพยากรมนุษย์เพื่อสร้างศักยภาพในการแข่งขัน
- ข. - ยุทธศาสตร์การพัฒนาของ องค์กรปกครองส่วนท้องถิ่นในเขตจังหวัดที่ ๓ การพัฒนาทรัพยากรมนุษย์เพื่อสร้างศักยภาพในการแข่งขัน
๓. ยุทธศาสตร์การพัฒนาด้านการพัฒนาทรัพยากรมนุษย์เพื่อสร้างศักยภาพในการแข่งขัน
- ๓.๑ แผนงานสังคมสงเคราะห์

ที่	โครงการ	วัตถุประสงค์	เป้าหมาย (ผลผลิตของ โครงการ)	งบประมาณ					ตัวชี้วัด (KPI)	ผลที่คาดว่าจะ ได้รับ	หน่วยงาน รับผิดชอบ หลัก
				๒๕๖๑ (บาท)	๒๕๖๒ (บาท)	๒๕๖๓ (บาท)	๒๕๖๔ (บาท)	๒๕๖๕ (บาท)			
๒๒	โครงการจัดความยากจนและพัฒนา ชนบทตามปรัชญาเศรษฐกิจพอเพียง	เพื่อส่งเสริมการ ดำรงชีวิตตามหลัก ปรัชญาเศรษฐกิจ พอเพียงและแก้ปัญหา ความยากจน	จำนวน ๑ โครงการ	๕๐,๐๐๐	๕๐,๐๐๐	๕๐,๐๐๐	๕๐,๐๐๐	๕๐,๐๐๐	มีการดำรงชีวิต ตามหลัก เศรษฐกิจ พอเพียงมากขึ้น	ประชาชนใน พื้นที่ดำรงชีวิต ตามหลัก เศรษฐกิจ พอเพียง	กอง การศึกษา
๒๓	โครงการฝึกอบรมส่งเสริมอาชีพ ในชุมชน	เพื่อแก้ปัญหาการ ว่างงานและส่งเสริม การประกอบอาชีพใน ชุมชน	ประชาชน ในเขตตำบล บ้านด้าย	๑๐๐,๐๐๐	๑๐๐,๐๐๐	๑๐๐,๐๐๐	๑๐๐,๐๐๐	๑๐๐,๐๐๐	ประชาชนมี อาชีพและราย ได้เพิ่มขึ้น	แก้ปัญหาการ ว่างงานและ ส่งเสริมการ ประกอบอาชีพ	กอง การศึกษา
๒๔	การพัฒนาเกษตรกรอินทรีย์	เพื่อให้เกษตรกรมี ความรู้และผลิต พืชปลอดสาร ปลอดภัย	เกษตรกร หมู่ ๑-๗	๖๐,๐๐๐	๖๐,๐๐๐	๖๐,๐๐๐	๖๐,๐๐๐	๖๐,๐๐๐	เกษตรกรมี ความรู้เพิ่มขึ้น	ปริมาณการผลิต พืชปลอด สารเคมีตกค้าง เพิ่มมากขึ้น	กอง การศึกษา
๒๕	โครงการส่งเสริมและสนับสนุน การดำรงชีวิตตามหลักปรัชญา เศรษฐกิจพอเพียง	เพื่อส่งเสริมให้ ประชาชนรู้หลักการ ดำเนินชีวิตตามหลัก เศรษฐกิจพอเพียง	ประชาชนในเขต ตำบลบ้านด้าย	๔๐,๐๐๐	๔๐,๐๐๐	๔๐,๐๐๐	๔๐,๐๐๐	๔๐,๐๐๐	ประชาชนรู้หลัก เศรษฐกิจ พอเพียง	ประชาชนมี คุณภาพชีวิต ที่ดีขึ้น	กอง การศึกษา

รายละเอียดโครงการพัฒนา
แผนพัฒนาพัฒนาท้องถิ่น (พ.ศ. ๒๕๖๑-๒๕๖๕)
เทศบาลตำบลบ้านด้าย

แบบ ผ. ๐๒

- ก. ยุทธศาสตร์จังหวัดที่ ๓ ยุทธศาสตร์การพัฒนาทรัพยากรมนุษย์เพื่อสร้างศักยภาพในการแข่งขัน
- ข. - ยุทธศาสตร์การพัฒนาของ องค์กรปกครองส่วนท้องถิ่นในเขตจังหวัดที่ ๓ การพัฒนาทรัพยากรมนุษย์เพื่อสร้างศักยภาพในการแข่งขัน
๓. ยุทธศาสตร์การพัฒนาด้านการพัฒนาทรัพยากรมนุษย์เพื่อสร้างศักยภาพในการแข่งขัน
- ๓.๑ แผนงานสังคมสงเคราะห์

ที่	โครงการ	วัตถุประสงค์	เป้าหมาย (ผลผลิตของ โครงการ)	งบประมาณ					ตัวชี้วัด (KPI)	ผลที่คาดว่าจะ ได้รับ	หน่วยงาน รับผิดชอบ หลัก
				๒๕๖๑ (บาท)	๒๕๖๒ (บาท)	๒๕๖๓ (บาท)	๒๕๖๔ (บาท)	๒๕๖๕ (บาท)			
๒๖	โครงการแก้ไขปัญหาความเดือดร้อนและส่งเสริมการพัฒนาคุณภาพชีวิตของประชาชนตำบลบ้านด้าย	เพื่อแก้ไขปัญหาความเดือดร้อน ส่งเสริมและพัฒนาคุณภาพชีวิตของประชาชนตำบลบ้านด้าย	ประชาชนในเขตตำบลบ้านด้าย	๕๐,๐๐๐	๕๐,๐๐๐	๕๐,๐๐๐	๕๐,๐๐๐	๕๐,๐๐๐	ประชาชนในเขตตำบลบ้านด้าย ได้รับการช่วยเหลือบรรเทาความเดือดร้อน และมีคุณภาพชีวิตที่ดีขึ้น	ประชาชนตำบลบ้านด้ายได้รับดูแลอย่างมีประสิทธิภาพและมีคุณภาพชีวิตที่ดียั่งยืน	กองการศึกษา
รวม	๒๖ โครงการ	-	-	๑,๗๕๐,๐๐๐	๑,๗๕๐,๐๐๐	๑,๗๕๐,๐๐๐	๑,๗๕๐,๐๐๐	๑,๗๕๐,๐๐๐	-	-	-

รายละเอียดโครงการพัฒนา
แผนพัฒนาพัฒนาท้องถิ่น (พ.ศ. ๒๕๖๑-๒๕๖๕)
เทศบาลตำบลบ้านด้าย

แบบ ผ. ๐๒

- ก. ยุทธศาสตร์จังหวัดที่ ๓ ยุทธศาสตร์การพัฒนาทรัพยากรมนุษย์เพื่อสร้างศักยภาพในการแข่งขัน
- ข. - ยุทธศาสตร์การพัฒนาของ องค์กรปกครองส่วนท้องถิ่นในเขตจังหวัดที่ ๓ การพัฒนาทรัพยากรมนุษย์เพื่อสร้างศักยภาพในการแข่งขัน
๓. ยุทธศาสตร์การพัฒนาด้านการพัฒนาทรัพยากรมนุษย์เพื่อสร้างศักยภาพในการแข่งขัน
- ๓.๒ แผนงานสาธารณสุข

ที่	โครงการ	วัตถุประสงค์	เป้าหมาย (ผลผลิตของ โครงการ)	งบประมาณ					ตัวชี้วัด (KPI)	ผลที่คาดว่าจะ ได้รับ	หน่วยงาน รับผิดชอบ หลัก
				๒๕๖๑ (บาท)	๒๕๖๒ (บาท)	๒๕๖๓ (บาท)	๒๕๖๔ (บาท)	๒๕๖๕ (บาท)			
๑	สมทบกองทุนหลักประกันสุขภาพในระดับท้องถิ่นหรือพื้นที่ (สปสช.)	เพื่อสนับสนุนค่าใช้จ่ายในการบริหารหรือพัฒนากองทุนหลักประกันสุขภาพระดับท้องถิ่น	สมทบกองทุนเพื่อสนับสนุนกิจกรรมการดำเนินการของกองทุน ๗ หมู่บ้าน	๑๕๐,๐๐๐	๑๕๐,๐๐๐	๑๕๐,๐๐๐	๑๕๐,๐๐๐	๑๕๐,๐๐๐	สมทบกองทุนสปสช.	เสริมสร้างสุขภาพและป้องกันโรคและสร้างแผนสุขภาพ	สำนักปลัด
๒	โครงการควบคุมและป้องกันโรคพิษสุนัขบ้า	เพื่อให้ความรู้และรณรงค์ฉีดวัคซีนป้องกันโรคพิษสุนัขบ้า	ประชาชนในพื้นที่ตำบลบ้านด้าย ๗ หมู่บ้าน	๓๐,๐๐๐	๓๐,๐๐๐	๓๐,๐๐๐	๓๐,๐๐๐	๓๐,๐๐๐	เพื่อให้สุนัขและแมวในพื้นที่ตำบลบ้านด้ายได้รับวัคซีนป้องกันโรคพิษสุนัขบ้า ร้อยละ ๑๐๐	สามารถป้องกันและลดความเสี่ยงต่อการเกิดโรคพิษสุนัขบ้าทั้งในคนและสัตว์	สำนักปลัด
๓	โครงการสำรวจข้อมูลจำนวนสัตว์และขึ้นทะเบียนจำนวนสัตว์ตามโครงการสัตว์ปลอดโรค คนปลอดภัยจากโรคพิษสุนัขบ้า ตามปณิธาน สมเด็จพระเจ้าน้องนางเธอ เจ้าฟ้าจุฬาภรณวลัยลักษณ์ อัครราชกุมารี กรมพระศรีสวางควัฒน วรขัตติยราชนารี	เพื่อให้ประชาชนได้รับการขึ้นทะเบียนจำนวนสัตว์ตามโครงการสัตว์ปลอดโรค คนปลอดภัยจากโรคพิษสุนัขบ้า ตามปณิธาน สมเด็จพระเจ้าน้องนางเธอ เจ้าฟ้าจุฬาภรณวลัยลักษณ์ อัครราชกุมารี กรมพระศรีสวางควัฒน วรขัตติยราชนารี	สุนัขและแมวในเขตตำบลบ้านด้าย	๗,๐๐๐	๗,๐๐๐	๗,๐๐๐	๗,๐๐๐	๗,๐๐๐	ร้อยละ ๑๐๐ ของสุนัขและแมวได้รับการขึ้นทะเบียน	สามารถลดความเสี่ยง ในการเกิดโรคพิษสุนัขบ้า	สำนักปลัด

รายละเอียดโครงการพัฒนา
แผนพัฒนาพัฒนาท้องถิ่น (พ.ศ. ๒๕๖๑-๒๕๖๕)
เทศบาลตำบลบ้านต้าย

แบบ ผ. ๐๒

- ก. ยุทธศาสตร์จังหวัดที่ ๓ ยุทธศาสตร์การพัฒนาทรัพยากรมนุษย์เพื่อสร้างศักยภาพในการแข่งขัน
- ข. - ยุทธศาสตร์การพัฒนาของ องค์กรปกครองส่วนท้องถิ่นในเขตจังหวัดที่ ๓ การพัฒนาทรัพยากรมนุษย์เพื่อสร้างศักยภาพในการแข่งขัน
๓. ยุทธศาสตร์การพัฒนาด้านการพัฒนาทรัพยากรมนุษย์เพื่อสร้างศักยภาพในการแข่งขัน
- ๓.๒ แผนงานสาธารณสุข

ที่	โครงการ	วัตถุประสงค์	เป้าหมาย (ผลผลิตของโครงการ)	งบประมาณ					ตัวชี้วัด (KPI)	ผลที่คาดว่าจะได้รับ	หน่วยงาน รับผิดชอบ หลัก
				๒๕๖๑ (บาท)	๒๕๖๒ (บาท)	๒๕๖๓ (บาท)	๒๕๖๔ (บาท)	๒๕๖๕ (บาท)			
๔	โครงการขับเคลื่อนโครงการ สัปดาห์ปลอดโรค คนปลอดภัย จากโรคพิษสุนัขบ้า ตามปณิธาน สมเด็จพระเจ้าน้องนางเธอ เจ้าฟ้าจุฬาภรณวลัยลักษณ์ อัครราชกุมารี กรมพระศรีสวางควัฒน วรขัตติยราชนารี	เพื่อให้ประชาชนได้ มีความรู้และรณรงค์ ฉีดวัคซีนป้องกันโรค พิษสุนัขบ้า	-สุนัข และ แมว ใน เขตตำบลบ้านต้าย ได้รับวัคซีนป้องกันโรค พิษสุนัขบ้า -ประชาชนได้รับความรู้ ในการป้องกันโรคพิษ สุนัขบ้า	๓๕,๐๐๐	๓๕,๐๐๐	๓๕,๐๐๐	๓๕,๐๐๐	๓๕,๐๐๐	-สุนัข และแมว ในเขตตำบล บ้านต้าย -ประชาชน ในเขตตำบล บ้านต้าย	สามารถป้องกันและ ลดความเสี่ยงต่อการ เกิดโรคพิษสุนัขบ้า ทั้งในคน และสัตว์	สำนักปลัด
๕	โครงการป้องกันและควบคุม โรคไข้เลือดออก	เพื่อกำจัดลูกน้ำยุงลาย ซึ่งเป็นพาหะของโรค ไข้เลือดออกและ ลดการแพร่ระบาด	ครอบคลุมพื้นที่ในเขต เทศบาลตำบลบ้าน ต้าย ๗ หมู่บ้าน	๕๐,๐๐๐	๕๐,๐๐๐	๕๐,๐๐๐	๕๐,๐๐๐	๕๐,๐๐๐	อัตราการป่วย การตาย ของโรคลดลง จากพื้นที่	ประชาชนในพื้นที่ ปลอดจากโรค ไข้เลือดออกและ แหล่งเพาะพันธุ์ถูก กำจัด	สำนักปลัด
๖	โครงการคุ้มครองผู้บริโภคด้าน อาหารและยาในชุมชน	เพื่อกำกับดูแลและ ตรวจสอบ ให้ความรู้ ร้านอาหารและยา ร้านขายของชำ	ครอบคลุมพื้นที่ในเขต เทศบาลตำบลบ้าน ต้าย ๗ หมู่บ้าน	๒๐,๐๐๐	๒๐,๐๐๐	๒๐,๐๐๐	๒๐,๐๐๐	๒๐,๐๐๐	ร้านอาหาร และยา ร้าน ขายของชำ	มีความรู้ความ ความเข้าใจ และเฝ้า ระวังด้านการ คุ้มครองผู้บริโภค	สำนักปลัด
๗	โครงการป้องกันและแก้ไข ปัญหาการตั้งครรภ์ในวัยรุ่น	-เพื่อให้ความรู้ ในด้าน เพศศึกษาแก่วัยรุ่น -เพื่อแก้ไขปัญหาการ ตั้งครรภ์ในวัยรุ่น	วัยรุ่นในตำบลบ้าน ต้าย ทั้ง ๗ หมู่บ้าน	๓๐,๐๐๐	๓๐,๐๐๐	๓๐,๐๐๐	๓๐,๐๐๐	๓๐,๐๐๐	การตั้งครรภ์ ในวัยรุ่นลดลง ร้อยละ ๙๐	วัยรุ่นได้รับความรู้ เรื่องเพศศึกษา และ ปัญหาการตั้งครรภ์ ลดลง	สำนักปลัด

**รายละเอียดโครงการพัฒนา
แผนพัฒนาพัฒนาท้องถิ่น (พ.ศ. ๒๕๖๑-๒๕๖๕)
เทศบาลตำบลบ้านต้าย**

แบบ ผ. ๐๒

ก. ยุทธศาสตร์จังหวัดที่ ๓ ยุทธศาสตร์การพัฒนาทรัพยากรมนุษย์เพื่อสร้างศักยภาพในการแข่งขัน

ข. - ยุทธศาสตร์การพัฒนาของ องค์กรปกครองส่วนท้องถิ่นในเขตจังหวัดที่ ๓ การพัฒนาทรัพยากรมนุษย์เพื่อสร้างศักยภาพในการแข่งขัน

๓. ยุทธศาสตร์การพัฒนาด้านการพัฒนาทรัพยากรมนุษย์เพื่อสร้างศักยภาพในการแข่งขัน

๓.๒ แผนงานสาธารณสุข

ที่	โครงการ	วัตถุประสงค์	เป้าหมาย (ผลผลิตของ โครงการ)	งบประมาณ					ตัวชี้วัด (KPI)	ผลที่คาดว่าจะ ได้รับ	หน่วยงาน รับผิดชอบ หลัก
				๒๕๖๑ (บาท)	๒๕๖๒ (บาท)	๒๕๖๓ (บาท)	๒๕๖๔ (บาท)	๒๕๖๕ (บาท)			
๘	โครงการ กำจัดพยาธิ ใบไม้ในตับ ลดมะเร็ง ท่อน้ำดี วาระคนอีสาน	เพื่อให้ความรู้แก่ ประชาชน และลด ความเสี่ยงของการ เกิดโรคพยาธิใบไม้ ในตับ ลดมะเร็ง ท่อน้ำดี	ประชาชน ในตำบล บ้านต้ายทั้ง ๗ หมู่	๓๐,๐๐๐	๓๐,๐๐๐	๓๐,๐๐๐	๓๐,๐๐๐	๓๐,๐๐๐	ความเสี่ยง ของการเกิดโรคพยาธิ ใบไม้ในตับ ลดมะเร็ง ท่อน้ำดีลดลงร้อยละ ๘๐	ประชาชนได้รับความรู้ และนำไปปรับใช้ใน ชีวิตประจำวัน ให้สุขภาพดีแข็งแรง	สำนักปลัด
๙	อุดหนุนโครงการตาม พระราชดำริด้าน สาธารณสุข หมู่ที่ ๑ บ้านต้าย (จำนวน ๓ โครงการ)	เพื่อให้ประชาชนมี สุขภาพและ คุณภาพชีวิตที่ดี	ประชาชน ในหมู่บ้าน (อุดหนุน คณะกรรมการ หมู่บ้าน หมู่ที่ ๑)	๒๐,๐๐๐	๒๐,๐๐๐	๒๐,๐๐๐	๒๐,๐๐๐	๒๐,๐๐๐	ประชาชนร้อยละ ๘๐ มีสุขภาพดี	ประชาชนในหมู่บ้านมี ความรู้ด้านสาธารณสุข และสามารถนำไป ปฏิบัติให้ถูกต้อง	สำนักปลัด
๑๐	อุดหนุนโครงการตาม พระราชดำริด้าน สาธารณสุข หมู่ที่ ๒ บ้านนาทม (จำนวน ๓ โครงการ)	เพื่อให้ประชาชนมี สุขภาพและ คุณภาพชีวิตที่ดี	ประชาชน ในหมู่บ้าน (อุดหนุน คณะกรรมการ หมู่บ้าน หมู่ที่ ๒)	๒๐,๐๐๐	๒๐,๐๐๐	๒๐,๐๐๐	๒๐,๐๐๐	๒๐,๐๐๐	ประชาชนร้อยละ ๘๐ มีสุขภาพดี	ประชาชนในหมู่บ้านมี ความรู้ด้านสาธารณสุข และสามารถนำไป ปฏิบัติให้ถูกต้อง	สำนักปลัด
๑๑	อุดหนุนโครงการตาม พระราชดำริด้าน สาธารณสุข หมู่ที่ ๓ บ้านนาคุณ (จำนวน ๓ โครงการ)	เพื่อให้ประชาชนมี สุขภาพและ คุณภาพชีวิตที่ดี	ประชาชน ในหมู่บ้าน (อุดหนุน คณะกรรมการ หมู่บ้าน หมู่ที่ ๓)	๒๐,๐๐๐	๒๐,๐๐๐	๒๐,๐๐๐	๒๐,๐๐๐	๒๐,๐๐๐	ประชาชนร้อยละ ๘๐ มีสุขภาพดี	ประชาชนในหมู่บ้านมี ความรู้ด้านสาธารณสุข และสามารถนำไป ปฏิบัติให้ถูกต้อง	สำนักปลัด

**รายละเอียดโครงการพัฒนา
แผนพัฒนาพัฒนาท้องถิ่น (พ.ศ. ๒๕๖๑-๒๕๖๕)
เทศบาลตำบลบ้านด้าย**

แบบ ผ. ๐๒

ก. ยุทธศาสตร์จังหวัดที่ ๓ ยุทธศาสตร์การพัฒนาทรัพยากรมนุษย์เพื่อสร้างศักยภาพในการแข่งขัน

ข. - ยุทธศาสตร์การพัฒนาของ องค์กรปกครองส่วนท้องถิ่นในเขตจังหวัดที่ ๓ การพัฒนาทรัพยากรมนุษย์เพื่อสร้างศักยภาพในการแข่งขัน

๓. ยุทธศาสตร์การพัฒนาด้านการพัฒนาทรัพยากรมนุษย์เพื่อสร้างศักยภาพในการแข่งขัน

๓.๒ แผนงานสาธารณสุข

ที่	โครงการ	วัตถุประสงค์	เป้าหมาย (ผลผลิตของ โครงการ)	งบประมาณ					ตัวชี้วัด (KPI)	ผลที่คาดว่าจะ ได้รับ	หน่วยงาน รับผิดชอบ หลัก
				๒๕๖๑ (บาท)	๒๕๖๒ (บาท)	๒๕๖๓ (บาท)	๒๕๖๔ (บาท)	๒๕๖๕ (บาท)			
๑๒	อุดหนุนโครงการตามพระราชดำริด้านสาธารณสุข หมู่ที่ ๔ บ้านคำบอน (จำนวน ๓ โครงการ)	เพื่อให้ประชาชนมีสุขภาพและคุณภาพชีวิตที่ดี	ประชาชนในหมู่บ้าน (อุดหนุนคณะกรรมการหมู่บ้าน หมู่ที่ ๔)	๒๐,๐๐๐	๒๐,๐๐๐	๒๐,๐๐๐	๒๐,๐๐๐	๒๐,๐๐๐	ประชาชนร้อยละ ๘๐ มีสุขภาพดี	ประชาชนในหมู่บ้านมีความรู้ด้านสาธารณสุขและสามารถนำไปปฏิบัติให้ถูกต้อง	สำนักปลัด
๑๓	อุดหนุนโครงการตามพระราชดำริด้านสาธารณสุข หมู่ที่ ๕ บ้านคำไชยวาน (จำนวน ๓ โครงการ)	เพื่อให้ประชาชนมีสุขภาพและคุณภาพชีวิตที่ดี	ประชาชนในหมู่บ้าน (อุดหนุนคณะกรรมการหมู่บ้าน หมู่ที่ ๕)	๒๐,๐๐๐	๒๐,๐๐๐	๒๐,๐๐๐	๒๐,๐๐๐	๒๐,๐๐๐	ประชาชนร้อยละ ๘๐ มีสุขภาพดี	ประชาชนในหมู่บ้านมีความรู้ด้านสาธารณสุขและสามารถนำไปปฏิบัติให้ถูกต้อง	สำนักปลัด
๑๔	อุดหนุนโครงการตามพระราชดำริด้านสาธารณสุข หมู่ที่ ๖ บ้านดอนม่วงไข่ (จำนวน ๓ โครงการ)	เพื่อให้ประชาชนมีสุขภาพและคุณภาพชีวิตที่ดี	ประชาชนในหมู่บ้าน (อุดหนุนคณะกรรมการหมู่บ้าน หมู่ที่ ๖)	๒๐,๐๐๐	๒๐,๐๐๐	๒๐,๐๐๐	๒๐,๐๐๐	๒๐,๐๐๐	ประชาชนร้อยละ ๘๐ มีสุขภาพดี	ประชาชนในหมู่บ้านมีความรู้ด้านสาธารณสุขและสามารถนำไปปฏิบัติให้ถูกต้อง	สำนักปลัด
๑๕	อุดหนุนโครงการตามพระราชดำริด้านสาธารณสุข หมู่ที่ ๗ บ้านด้ายใหม่พัฒนา (จำนวน ๓ โครงการ)	เพื่อให้ประชาชนมีสุขภาพและคุณภาพชีวิตที่ดี	ประชาชนในหมู่บ้าน (อุดหนุนคณะกรรมการหมู่บ้าน หมู่ที่ ๗)	๒๐,๐๐๐	๒๐,๐๐๐	๒๐,๐๐๐	๒๐,๐๐๐	๒๐,๐๐๐	ประชาชนร้อยละ ๘๐ มีสุขภาพดี	ประชาชนในหมู่บ้านมีความรู้ด้านสาธารณสุขและสามารถนำไปปฏิบัติให้ถูกต้อง	สำนักปลัด
รวม	จำนวน ๑๕ โครงการ	-	-	๔๙๒,๐๐๐	๔๙๒,๐๐๐	๔๙๒,๐๐๐	๔๙๒,๐๐๐	๔๙๒,๐๐๐	-	-	-

**รายละเอียดโครงการพัฒนา
แผนพัฒนาพัฒนาท้องถิ่น (พ.ศ. ๒๕๖๑-๒๕๖๕)
เทศบาลตำบลบ้านด้าย**

แบบ ผ. ๐๒

ก. ยุทธศาสตร์จังหวัดที่ ๓ ยุทธศาสตร์การพัฒนาทรัพยากรมนุษย์เพื่อสร้างศักยภาพในการแข่งขัน

ข. - ยุทธศาสตร์การพัฒนาของ องค์กรปกครองส่วนท้องถิ่นในเขตจังหวัดที่ ๓ การพัฒนาทรัพยากรมนุษย์เพื่อสร้างศักยภาพในการแข่งขัน

๓. ยุทธศาสตร์การพัฒนาด้านการพัฒนาทรัพยากรมนุษย์เพื่อสร้างศักยภาพในการแข่งขัน

๓.๓ แผนงานงบกลาง

ที่	โครงการ	วัตถุประสงค์	เป้าหมาย (ผลผลิตของ โครงการ)	งบประมาณ					ตัวชี้วัด (KPI)	ผลที่คาดว่าจะ ได้รับ	หน่วยงาน รับผิดชอบ หลัก
				๒๕๖๑ (บาท)	๒๕๖๒ (บาท)	๒๕๖๓ (บาท)	๒๕๖๔ (บาท)	๒๕๖๕ (บาท)			
๑	การสงเคราะห์เบี้ย ยังชีพผู้สูงอายุ	เพื่อให้ผู้สูงอายุได้รับ เงินสงเคราะห์เพื่อ การยังชีพ	ผู้สูงอายุ ประมาณ ๘๕๐ คน	๔,๐๐๐,๐๐๐	๔,๐๐๐,๐๐๐	๔,๐๐๐,๐๐๐	๔,๐๐๐,๐๐๐	๔,๐๐๐,๐๐๐	จำนวนผู้สูงอายุ ได้รับเบี้ยยังชีพ เพิ่มขึ้น	ผู้สูงอายุได้รับการ ช่วยเหลือมีเงินใช้ จ่าย ในการยังชีพ	กอง การศึกษา
๒	การสงเคราะห์เบี้ย ยังชีพผู้พิการ	เพื่อให้ผู้พิการได้รับ เงินสงเคราะห์เบี้ย ยังชีพ	ผู้พิการ ประมาณ ๒๐๐ คน	๔๒๐,๐๐๐	๔๒๐,๐๐๐	๔๒๐,๐๐๐	๔๒๐,๐๐๐	๔๒๐,๐๐๐	จำนวนผู้พิการ ได้รับเบี้ยยังชีพ เพิ่มขึ้น	ผู้พิการได้รับการ ช่วยเหลือมีเงินใช้ จ่ายในการยังชีพ	กอง การศึกษา
๓	การสงเคราะห์เบี้ย ยังชีพผู้ติดเชื้อเอดส์	เพื่อให้ผู้ติดเชื้อเอดส์ ได้รับเงินสงเคราะห์ เบี้ยยังชีพ	ผู้ติดเชื้อเอดส์ ประมาณ ๑๐ คน	๑๕๐,๐๐๐	๑๕๐,๐๐๐	๑๕๐,๐๐๐	๑๕๐,๐๐๐	๑๕๐,๐๐๐	จำนวนผู้ป่วยเอดส์ ได้รับเบี้ยยังชีพ เพิ่มขึ้น	ผู้ติดเชื้อได้รับการ ช่วยเหลือมีเงินใช้ จ่าย ในการยังชีพ	กอง การศึกษา
รวม	จำนวน ๓ โครงการ	-	-	๔,๕๗๐,๐๐๐	๔,๕๗๐,๐๐๐	๔,๕๗๐,๐๐๐	๔,๕๗๐,๐๐๐	๔,๕๗๐,๐๐๐	-	-	-

**รายละเอียดโครงการพัฒนา
แผนพัฒนาพัฒนาท้องถิ่น (พ.ศ. ๒๕๖๑-๒๕๖๕)
เทศบาลตำบลบ้านด้าย**

แบบ ผ. ๐๒

- ก. ยุทธศาสตร์จังหวัดที่ ๓ ยุทธศาสตร์การพัฒนาทรัพยากรมนุษย์เพื่อสร้างศักยภาพในการแข่งขัน
- ข. - ยุทธศาสตร์การพัฒนาของ องค์กรปกครองส่วนท้องถิ่นในเขตจังหวัดที่ ๓ การพัฒนาทรัพยากรมนุษย์เพื่อสร้างศักยภาพในการแข่งขัน
๓. ยุทธศาสตร์การพัฒนาด้านการพัฒนาทรัพยากรมนุษย์เพื่อสร้างศักยภาพในการแข่งขัน
- ๓.๔ แผนงานการศึกษา

ที่	โครงการ	วัตถุประสงค์	เป้าหมาย (ผลผลิตของ โครงการ)	งบประมาณ					ตัวชี้วัด (KPI)	ผลที่คาดว่าจะ ได้รับ	หน่วยงาน รับผิดชอบ หลัก
				๒๕๖๑ (บาท)	๒๕๖๒ (บาท)	๒๕๖๓ (บาท)	๒๕๖๔ (บาท)	๒๕๖๕ (บาท)			
๑	สนับสนุนอาหารกลางวัน แก่เด็กนักเรียน โรงเรียนศูนย์พัฒนาเด็กเล็ก และโรงเรียนในเขตเทศบาล	จัดหาอาหารกลางวันให้นักเรียนที่มีภาวะทุพโภชนาการและขาดแคลนอาหารกลางวัน	โรงเรียนในเขตอปท.จำนวน ๕ โรงเรียนและศูนย์พัฒนาเด็กเล็กจำนวน ๓ แห่ง	๒,๕๐๐,๐๐๐	๒,๕๐๐,๐๐๐	๒,๕๐๐,๐๐๐	๒,๕๐๐,๐๐๐	๒,๕๐๐,๐๐๐	นักเรียนได้รับอาหารกลางวันครบถ้วนมากขึ้น	เด็กนักเรียนในโรงเรียนมีอาหารกลางวันที่มีคุณภาพครบ5หมู่รับประทาน	กองการศึกษา
๒	สนับสนุนอาหารเสริม(นม)แก่เด็กนักเรียนโรงเรียนศูนย์พัฒนาเด็กเล็ก และโรงเรียนในเขตเทศบาล	เพื่อส่งเสริมสุขภาพเด็กในวัยเรียน	โรงเรียนในเขตอปท.จำนวน ๕ โรงเรียนและศูนย์พัฒนาเด็กเล็กจำนวน ๓ แห่ง	๑,๗๐๐,๐๐๐	๑,๗๐๐,๐๐๐	๑,๗๐๐,๐๐๐	๑,๗๐๐,๐๐๐	๑,๗๐๐,๐๐๐	เด็กนักเรียนมีสุขภาพแข็งแรงเพิ่มขึ้น	เด็กนักเรียนได้รับอาหารเสริมตามหลักโภชนาการ	กองการศึกษา
๓	จัดซื้อวัสดุการศึกษา วัสดุสื่อการเรียนการสอนแก่ ศพด.	เพื่อให้ศูนย์เด็กฯมีวัสดุสื่อการเรียนการสอนที่ได้มาตรฐาน	จัดซื้อสื่อการเรียนการสอนให้ ศพด.	๓๐๐,๐๐๐	๓๐๐,๐๐๐	๓๐๐,๐๐๐	๓๐๐,๐๐๐	๓๐๐,๐๐๐	ศพด. มีสื่อการเรียนการสอนเพิ่มขึ้น	ศูนย์เด็กฯมีวัสดุสื่อการเรียนการสอนที่ได้มาตรฐาน	กองการศึกษา
๔	จัดกิจกรรมส่งเสริมให้บุคลากรมีทักษะประสบการณ์ความรู้คุณธรรมเจตคติที่ดีในปฏิบัติหน้าที่	เพื่อส่งเสริมให้บุคลากรที่เกี่ยวข้องมีคุณธรรมและมีเจตคติที่ดีในปฏิบัติหน้าที่	บุคลากรศูนย์เด็กเล็ก หมู่ ๔,๕,๗	๒๕,๐๐๐	๒๕,๐๐๐	๒๕,๐๐๐	๒๕,๐๐๐	๒๕,๐๐๐	บุคลากรมีทักษะประสบการณ์และความรู้เพิ่มขึ้น	บุคลากรที่เกี่ยวข้องมีคุณธรรมและเจตคติที่ดีในการปฏิบัติหน้าที่	กองการศึกษา

รายละเอียดโครงการพัฒนา
แผนพัฒนาพัฒนาท้องถิ่น (พ.ศ. ๒๕๖๑-๒๕๖๕)
เทศบาลตำบลบ้านด้าย

แบบ ผ. ๐๒

ก. ยุทธศาสตร์จังหวัดที่ ๓ ยุทธศาสตร์การพัฒนาทรัพยากรมนุษย์เพื่อสร้างศักยภาพในการแข่งขัน

ข. - ยุทธศาสตร์การพัฒนาของ องค์กรปกครองส่วนท้องถิ่นในเขตจังหวัดที่ ๓ การพัฒนาทรัพยากรมนุษย์เพื่อสร้างศักยภาพในการแข่งขัน

๓. ยุทธศาสตร์การพัฒนาด้านการพัฒนาทรัพยากรมนุษย์เพื่อสร้างศักยภาพในการแข่งขัน

๓.๔ แผนงานการศึกษา

ที่	โครงการ	วัตถุประสงค์	เป้าหมาย (ผลผลิตของ โครงการ)	งบประมาณ					ตัวชี้วัด (KPI)	ผลที่คาดว่าจะได้รับ	หน่วยงาน รับผิดชอบ หลัก
				๒๕๖๑ (บาท)	๒๕๖๒ (บาท)	๒๕๖๓ (บาท)	๒๕๖๔ (บาท)	๒๕๖๕ (บาท)			
๕	โครงการพัฒนาศักยภาพครูและบุคลากรทางการศึกษาของศูนย์พัฒนาเด็กเล็ก	เพื่อส่งเสริมและพัฒนาความรู้ของครูและบุคลากรทางการศึกษา	ครูและบุคลากรทางการศึกษา	๒๐,๐๐๐	๒๐,๐๐๐	๒๐,๐๐๐	๒๐,๐๐๐	๒๐,๐๐๐	ครูบุคลากรทางการศึกษามีความรู้เพิ่มขึ้น	การจัดการศึกษาในศพด. มีคุณภาพมากยิ่งขึ้น	กองการศึกษา
๖	จัดทำสื่อการเรียนการสอนและนวัตกรรมทางการศึกษาและประดิษฐ์ของเล่นพื้นบ้านเพื่อส่งเสริมพัฒนาการเด็ก	เพื่อให้เด็กเล็กมีวัสดุสื่อสารเรียนรู้วิถีชีวิตและภูมิปัญญาท้องถิ่น	ศูนย์เด็กเล็ก หมู่ ๔,๕,๗ จำนวน ๑ โครงการ	๓๐,๐๐๐	๓๐,๐๐๐	๓๐,๐๐๐	๓๐,๐๐๐	๓๐,๐๐๐	มีสื่อการเรียนการสอนเพิ่มขึ้น	เด็กมีการเรียนรู้และมีพัฒนาการที่ดีขึ้น	กองการศึกษา
๗	การประชุมผู้ปกครองเด็กในศูนย์พัฒนาเด็กเล็ก	เพื่อสร้างความสัมพันธ์และแก้ไขปัญหา ร่วมกัน	ผู้ปกครอง เทศบาล ศูนย์พัฒนาเด็กเล็ก	๑๐,๐๐๐	๑๐,๐๐๐	๑๐,๐๐๐	๑๐,๐๐๐	๑๐,๐๐๐	การทำงานร่วมกันระหว่างผู้ปกครองและศพด.มากขึ้น	เกิดการประสานงานที่ดี ร่วมกันระหว่างผู้ปกครองกับศพด.	กองการศึกษา
๘	การจัดกิจกรรมวันเด็กแห่งชาติ	เพื่อส่งเสริมการเรียนรู้และการแสดงออกของเด็ก	เด็ก เยาวชน จำนวน ๑๕๐ คน	๑๐๐,๐๐๐	๑๐๐,๐๐๐	๑๐๐,๐๐๐	๑๐๐,๐๐๐	๑๐๐,๐๐๐	เด็กมีความกล้าแสดงออกมากขึ้น	เด็ก เยาวชนได้กล้าแสดงออก และเกิดการเรียนรู้มากขึ้น	กองการศึกษา
๙	โครงการนำเด็กเข้าร่วมการแข่งขันทักษะทางวิชาการ	เพื่อให้เด็กมีทักษะในการเรียนรู้และการแข่งขัน	เด็กนักเรียนในศูนย์พัฒนาเด็กเล็ก ตำบลบ้านด้าย	๑๐,๐๐๐	๑๐,๐๐๐	๑๐,๐๐๐	๑๐,๐๐๐	๑๐,๐๐๐	เด็กได้เข้าร่วมแข่งขันมากขึ้น	เด็กมีความรู้ มีทักษะและความสามารถในการแข่งขัน	กองการศึกษา

รายละเอียดโครงการพัฒนา
แผนพัฒนาพัฒนาท้องถิ่น (พ.ศ. ๒๕๖๑-๒๕๖๕)
เทศบาลตำบลบ้านต้าย

แบบ ผ. ๐๒

ก. ยุทธศาสตร์จังหวัดที่ ๓ ยุทธศาสตร์การพัฒนาทรัพยากรมนุษย์เพื่อสร้างศักยภาพในการแข่งขัน

ข. - ยุทธศาสตร์การพัฒนาของ องค์กรปกครองส่วนท้องถิ่นในเขตจังหวัดที่ ๓ การพัฒนาทรัพยากรมนุษย์เพื่อสร้างศักยภาพในการแข่งขัน

๓. ยุทธศาสตร์การพัฒนาด้านการพัฒนาทรัพยากรมนุษย์เพื่อสร้างศักยภาพในการแข่งขัน

๓.๔ แผนงานการศึกษา

ที่	โครงการ	วัตถุประสงค์	เป้าหมาย (ผลผลิตของ โครงการ)	งบประมาณ					ตัวชี้วัด (KPI)	ผลที่คาดว่าจะได้รับ	หน่วยงาน รับผิดชอบ หลัก
				๒๕๖๑ (บาท)	๒๕๖๒ (บาท)	๒๕๖๓ (บาท)	๒๕๖๔ (บาท)	๒๕๖๕ (บาท)			
๑๐	สนับสนุนค่าหนังสือเรียน แก่เด็กนักเรียน ศูนย์พัฒนาเด็กเล็ก	เพื่อให้เด็กมีความพร้อม ในการเรียนรู้ ตามมาตรฐาน	ศูนย์พัฒนา เด็กเล็ก จำนวน ๓ แห่ง	-	๓๐,๐๐๐	๓๐,๐๐๐	๓๐,๐๐๐	๓๐,๐๐๐	เด็กนักเรียนศูนย์ พัฒนาเด็กเล็ก ทั้ง ๓ แห่ง	เด็กนักเรียน มีความพร้อมในการ เรียนรู้มากขึ้น	กองการศึกษา
๑๑	สนับสนุนค่าอุปกรณ์ การเรียนแก่เด็กนักเรียน ศูนย์พัฒนาเด็กเล็ก	เพื่อให้เด็กมีพัฒนาการ ที่สมวัยตามมาตรฐาน	ศูนย์พัฒนา เด็กเล็ก จำนวน ๓ แห่ง	-	๓๐,๐๐๐	๓๐,๐๐๐	๓๐,๐๐๐	๓๐,๐๐๐	เด็กนักเรียนศูนย์ พัฒนาเด็กเล็ก ทั้ง ๓ แห่ง	เด็กนักเรียนได้รับ อุปกรณ์การเรียนได้ ครบถ้วนตาม มาตรฐาน	กองการศึกษา
๑๒	สนับสนุนค่าเครื่องแบบ นักเรียนแก่เด็กนักเรียน ศูนย์พัฒนาเด็กเล็ก	เพื่อให้เด็กมีเครื่องแบบ นักเรียนที่เป็นมาตรฐาน เดียวกัน	ศูนย์พัฒนา เด็กเล็ก จำนวน ๓ แห่ง	-	๔๐,๐๐๐	๔๐,๐๐๐	๔๐,๐๐๐	๔๐,๐๐๐	เด็กนักเรียนศูนย์ พัฒนาเด็กเล็ก ทั้ง ๓ แห่ง	เด็กนักเรียนได้รับ เครื่องแบบครบถ้วน	กองการศึกษา
๑๓	สนับสนุนค่ากิจกรรมพัฒนา ผู้เรียนแก่เด็กนักเรียน ศูนย์พัฒนาเด็กเล็ก	เพื่อให้เด็กได้พัฒนา สติปัญญาให้มี ประสิทธิภาพและ ประสิทธิผล ตามมาตรฐาน	ศูนย์พัฒนา เด็กเล็ก จำนวน ๓ แห่ง	-	๖๐,๐๐๐	๖๐,๐๐๐	๖๐,๐๐๐	๖๐,๐๐๐	เด็กนักเรียนศูนย์ พัฒนาเด็กเล็ก ทั้ง ๓ แห่ง	เด็กนักเรียนมีความรู้ ความสามารถ เกิดทักษะในการ เรียนรู้เพิ่มมากขึ้น	กองการศึกษา
รวม	จำนวน ๑๓ โครงการ	-	-	๔,๖๙๕,๐๐๐	๔,๘๕๕,๐๐๐	๔,๘๕๕,๐๐๐	๔,๘๕๕,๐๐๐	๔,๘๕๕,๐๐๐	-	-	-

รายละเอียดโครงการพัฒนา
แผนพัฒนาพัฒนาท้องถิ่น (พ.ศ. ๒๕๖๑-๒๕๖๕)
เทศบาลตำบลบ้านด้าย

แบบ ผ. ๐๒

ก. ยุทธศาสตร์จังหวัดที่ ๓ ยุทธศาสตร์การพัฒนาทรัพยากรมนุษย์เพื่อสร้างศักยภาพในการแข่งขัน

ข. - ยุทธศาสตร์การพัฒนาของ องค์กรปกครองส่วนท้องถิ่นในเขตจังหวัดที่ ๓ การพัฒนาทรัพยากรมนุษย์เพื่อสร้างศักยภาพในการแข่งขัน

๓. ยุทธศาสตร์การพัฒนาด้านการพัฒนาทรัพยากรมนุษย์เพื่อสร้างศักยภาพในการแข่งขัน

๓.๕ แผนงานศาสนาวัฒนธรรมและนันทนาการ

ที่	โครงการ	วัตถุประสงค์	เป้าหมาย (ผลผลิตของ โครงการ)	งบประมาณ					ตัวชี้วัด (KPI)	ผลที่คาดว่าจะ ได้รับ	หน่วยงาน รับผิดชอบ หลัก
				๒๕๖๑ (บาท)	๒๕๖๒ (บาท)	๒๕๖๓ (บาท)	๒๕๖๔ (บาท)	๒๕๖๕ (บาท)			
๑	จัดซื้อวัสดุกีฬา สำหรับหมู่บ้าน เพื่อฝึกซ้อมกีฬา	เพื่อให้ประชาชนมีอุปกรณ์กีฬาใช้ในการเล่นกีฬาและออกกำลังกายอย่างเพียงพอ	อุปกรณ์กีฬา เช่น ฟุตบอล ตะกร้อ วอลเลย์บอล ทั้ง ๗ หมู่บ้าน	๙๐,๐๐๐	๙๐,๐๐๐	๙๐,๐๐๐	๙๐,๐๐๐	๙๐,๐๐๐	มีอุปกรณ์กีฬาเพียงพอให้บริการประชาชน	ประชาชนมีอุปกรณ์กีฬาใช้ในการเล่นกีฬาและออกกำลังกายเพื่อสุขภาพ	กองการศึกษา
๒	โครงการแข่งขันกีฬา ระหว่างหมู่บ้าน / ชุมชน	เพื่อส่งเสริมให้เยาวชนและประชาชนทั่วไปออกกำลังกายโดยการเล่นกีฬา	กีฬาเยาวชนและประชาชนทั่วไป ทั้ง ๗ หมู่บ้าน	๒๐๐,๐๐๐	๒๐๐,๐๐๐	๒๐๐,๐๐๐	๒๐๐,๐๐๐	๒๐๐,๐๐๐	ประชาชนมีสุขภาพแข็งแรงทางไกลยาเสพติด	เยาวชนใช้เวลาว่างให้เกิดประโยชน์โดยการเล่นกีฬา	กองการศึกษา
๓	การแข่งขันกีฬา เยาวชน ประชาชนทั่วไป และบุคลากรเทศบาล เข้าร่วมการแข่งขัน	เพื่อส่งเสริมให้เยาวชนออกกำลังกายโดยการเล่นกีฬา	จัดการส่งนักกีฬาเข้าร่วมแข่งขัน ๑ ครั้ง	๕๐,๐๐๐	๕๐,๐๐๐	๕๐,๐๐๐	๕๐,๐๐๐	๕๐,๐๐๐	ประชาชนมีสุขภาพแข็งแรง	เยาวชนใช้เวลาว่างให้เกิดประโยชน์โดยการเล่นกีฬา	กองการศึกษา
๔	เข้าร่วมแข่งขันกีฬา อปท.สัมพันธ์	เพื่อเชื่อมความสัมพันธ์ระหว่าง อปท.ใกล้เคียง	จัดส่งนักกีฬาเข้าร่วมการแข่งขัน ๑ ครั้ง	๔๐,๐๐๐	๔๐,๐๐๐	๔๐,๐๐๐	๔๐,๐๐๐	๔๐,๐๐๐	ประชาชนพนักงานมีสุขภาพแข็งแรง	เกิดเครือข่ายความร่วมมือระหว่าง อปท.	กองการศึกษา
รวม	จำนวน ๔ โครงการ	-	-	๓๘๐,๐๐๐	๓๘๐,๐๐๐	๓๘๐,๐๐๐	๓๘๐,๐๐๐	๓๘๐,๐๐๐	-	-	-

รายละเอียดโครงการพัฒนา
แผนพัฒนาพัฒนาท้องถิ่น (พ.ศ. ๒๕๖๑-๒๕๖๕)
เทศบาลตำบลบ้านด้าย

แบบ ผ. ๐๒

ก. ยุทธศาสตร์จังหวัดที่ ๓ ยุทธศาสตร์การพัฒนาทรัพยากรมนุษย์เพื่อสร้างศักยภาพในการแข่งขัน

ข. - ยุทธศาสตร์การพัฒนาของ องค์กรปกครองส่วนท้องถิ่นในเขตจังหวัดที่ ๓ การพัฒนาทรัพยากรมนุษย์เพื่อสร้างศักยภาพในการแข่งขัน

๓. ยุทธศาสตร์การพัฒนาด้านการพัฒนาทรัพยากรมนุษย์เพื่อสร้างศักยภาพในการแข่งขัน

๓.๖ แผนงานอุตสาหกรรมและการโยธา

ที่	โครงการ	วัตถุประสงค์	เป้าหมาย (ผลผลิตของโครงการ)	งบประมาณและที่ผ่านมา					ตัวชี้วัด (KPI)	ผลที่คาดว่าจะ ได้รับ	หน่วยงาน รับผิดชอบ หลัก
				๒๕๖๑ (บาท)	๒๕๖๒ (บาท)	๒๕๖๓ (บาท)	๒๕๖๔ (บาท)	๒๕๖๕ (บาท)			
๑	โครงการก่อสร้างลานกีฬาเอนกประสงค์ (บ่อประปา) หมู่ ๗	ส่งเสริมการเล่นกีฬาและการออกกำลังกาย	จำนวน ๑ แห่ง	-	๓๐๐,๐๐๐	๓๐๐,๐๐๐	๓๐๐,๐๐๐	๓๐๐,๐๐๐	ร้อยละหรือจำนวนครัวเรือนประชาชนที่มีสุขภาพดี	ประชาชนมีสุขภาพที่ดี เยววชนห่างไกล ยาเสพติด	กองช่าง
๒	โครงการปรับปรุงสนามกีฬากลางบริเวณสำนักงานเทศบาลตำบลบ้านด้าย	เพื่อให้ประชาชนทั้งตำบลได้มีสถานที่ออกกำลังกาย และเป็นสถานที่ในการประกอบกิจกรรมเกี่ยวกับการกีฬาสำหรับเยววชนของตำบลบ้านด้าย	กว้าง ๘๕ เมตร ยาว ๘๒ เมตร ถมดินปรับระดับหน้าเฉลี่ย ๐.๒๐ เมตร พร้อมปลูกหญ้าและวางระบบระบายน้ำ ระบบไฟฟ้าส่องสว่างบริเวณสนามกีฬา ส่วนรายละเอียดอย่างอื่นกำหนดในแบบ	-	-	๑,๒๐๐,๐๐๐	๕๐๐,๐๐๐	๕๐๐,๐๐๐	ร้อยละหรือจำนวนครัวเรือนประชาชนมีสถานที่ออกกำลังกายและสถานที่ประกอบกิจกรรมเกี่ยวกับการกีฬาที่ได้มาตรฐาน	ประชาชนได้รับประโยชน์การจัดกิจกรรมกีฬาและประชาชนมีสุขภาพพลานามัยที่แข็งแรง สมบูรณ์	กองช่าง
๓	โครงการก่อสร้างสนามเด็กเล่นสร้างปัญญา พัฒนาเด็กปฐมวัย	เพื่อให้เด็กพบหนทางแห่งการพัฒนาร่างกาย สติปัญญา อารมณ์ และสังคม	ศูนย์พัฒนาเด็กเล็ก ทั้ง ๓ ศูนย์ ๆ ละ ๑ แห่ง	-	-	๓๐๐,๐๐๐	๓๐๐,๐๐๐	-	เด็กนักเรียนได้เกิดการพัฒนา สติปัญญา ความสามัคคีในสังคม	พัฒนาสติปัญญา เกิดการเรียนรู้ สร้างความรัก ความสัมพันธ์ที่ดี	กองช่าง
รวม	จำนวน ๓ โครงการ			-	๓๐๐,๐๐๐	๑,๘๐๐,๐๐๐	๑,๑๐๐,๐๐๐	๘๐๐,๐๐๐	-	-	-

รายละเอียดโครงการพัฒนา
แผนพัฒนาพัฒนาท้องถิ่น (พ.ศ. ๒๕๖๑-๒๕๖๕)
เทศบาลตำบลบ้านด้าย

แบบ ผ. ๐๒

- ก. ยุทธศาสตร์จังหวัดที่ ๔ การพัฒนาทรัพยากรธรรมชาติและสิ่งแวดล้อมแบบบูรณาการอย่างสมดุลและยั่งยืน
 ข. ยุทธศาสตร์การพัฒนาท้องถิ่นในเขตจังหวัดที่ ๔ การพัฒนาทรัพยากรธรรมชาติและสิ่งแวดล้อมแบบบูรณาการอย่างสมดุลและยั่งยืน
 ๔. ยุทธศาสตร์การพัฒนาด้านการบริหารจัดการและการอนุรักษ์ทรัพยากรธรรมชาติและสิ่งแวดล้อม

๔.๑ แผนงานสาธารณสุข

ที่	โครงการ	วัตถุประสงค์	เป้าหมาย (ผลผลิตของ โครงการ)	งบประมาณ					ตัวชี้วัด (KPI)	ผลที่คาดว่าจะ ได้รับ	หน่วยงาน รับผิดชอบหลัก
				๒๕๖๑ (บาท)	๒๕๖๒ (บาท)	๒๕๖๓ (บาท)	๒๕๖๔ (บาท)	๒๕๖๕ (บาท)			
๑	โครงการณรงค์ คัดแยกขยะในชุมชน โดยกิจกรรม ๓R	ให้ความรู้การคัดแยก ประเภทของขยะได้ อย่างถูกต้อง	กลุ่มแกนนำในการ คัดแยกขยะจำนวน ๗๐ คน	๒๐,๐๐๐	๒๐,๐๐๐	๒๐,๐๐๐	๒๐,๐๐๐	๒๐,๐๐๐	ปริมาณขยะ ที่จะต้องนำไป กำจัดลดลงไม่น้อย กว่าร้อยละ ๓๕	-ประชาชนสามารถ คัดแยกขยะแต่ละ ประเภทได้ถูกต้อง -มีชุมชนแบบใน การคัดแยกขยะ	สำนักปลัด
รวม	จำนวน ๑ โครงการ	-	-	๒๐,๐๐๐	๒๐,๐๐๐	๒๐,๐๐๐	๒๐,๐๐๐	๒๐,๐๐๐	-	-	-

๔.๒ แผนงานบริหารงานทั่วไป

ที่	โครงการ	วัตถุประสงค์	เป้าหมาย (ผลผลิตของ โครงการ)	งบประมาณ					ตัวชี้วัด (KPI)	ผลที่คาดว่าจะ ได้รับ	หน่วยงาน รับผิดชอบหลัก
				๒๕๖๑ (บาท)	๒๕๖๒ (บาท)	๒๕๖๓ (บาท)	๒๕๖๔ (บาท)	๒๕๖๕ (บาท)			
๑	โครงการ “รักน้ำ รักป่า รักษาแผ่นดิน”	เพื่อสำนึกในพระมหา กรุณาธิคุณของ พระบาทสมเด็จพระ เจ้าอยู่หัวและสมเด็จพระ นางเจ้าฯ พระบรมราชินีนาถ	จัดโครงการเพื่อปลูก ต้นไม้และปล่อย พันธ์สัตว์น้ำ ในตำบลบ้านด้าย	๒๐,๐๐๐	๒๐,๐๐๐	๒๐,๐๐๐	๒๐,๐๐๐	๒๐,๐๐๐	จำนวนต้นไม้และ สัตว์น้ำมีจำนวน เพิ่มขึ้น	ตำบลบ้านด้ายมี ป่าไม้ และในน้ำมี สัตว์น้ำที่อุดม สมบูรณ์	สำนักปลัด
รวม	จำนวน ๑ โครงการ	-	-	๒๐,๐๐๐	๒๐,๐๐๐	๒๐,๐๐๐	๒๐,๐๐๐	๒๐,๐๐๐	-	-	-

รายละเอียดโครงการพัฒนา
แผนพัฒนาพัฒนาท้องถิ่น (พ.ศ. ๒๕๖๑-๒๕๖๕)
เทศบาลตำบลบ้านต้าย

แบบ ผ. ๐๒

- ก. ยุทธศาสตร์จังหวัดที่ ๔ การพัฒนาทรัพยากรธรรมชาติและสิ่งแวดล้อมแบบบูรณาการอย่างสมดุลและยั่งยืน
- ข. ยุทธศาสตร์การพัฒนาท้องถิ่นในเขตจังหวัดที่ ๔ การพัฒนาทรัพยากรธรรมชาติและสิ่งแวดล้อมแบบบูรณาการอย่าง สมดุลและยั่งยืน
๔. ยุทธศาสตร์การพัฒนาด้านการบริหารจัดการและการอนุรักษ์ทรัพยากรธรรมชาติและสิ่งแวดล้อม
- ๔.๓ แผนงานรักษาความสงบภายใน

ที่	โครงการ	วัตถุประสงค์	เป้าหมาย (ผลผลิตของ โครงการ)	งบประมาณ					ตัวชี้วัด (KPI)	ผลที่คาดว่าจะ ได้รับ	หน่วยงาน รับผิดชอบ หลัก
				๒๕๖๑ (บาท)	๒๕๖๒ (บาท)	๒๕๖๓ (บาท)	๒๕๖๔ (บาท)	๒๕๖๕ (บาท)			
๑	โครงการฝึกอบรม หลักสูตรอาสาสมัคร ป้องกันไฟป่า ให้แก่ เจ้าหน้าที่ผู้ปฏิบัติงาน ทั้งในระดับตำบลและ หมู่บ้าน	เพื่อให้ความรู้เกี่ยวกับ การป้องกันไฟป่า	เจ้าหน้าที่ ผู้ปฏิบัติงาน ภายใน ตำบลบ้านต้าย และ หมู่บ้านทั้ง ๗ หมู่บ้าน	๒๐,๐๐๐	๒๐,๐๐๐	๒๐,๐๐๐	๒๐,๐๐๐	๒๐,๐๐๐	จำนวนของผู้เข้า รับการอบรม	ชุมชนมีความรู้ ความเข้าใจ และ สามารถนำไปสู่ การปฏิบัติได้	สำนักปลัด
๒	โครงการรณรงค์ ประชาสัมพันธ์ด้านการ ควบคุมไฟป่า	-เพื่อรณรงค์ให้ประชาชน งดการจุดไฟเผาป่า -เพื่อสร้างความรู้ความ เข้าใจ ถึงผลกระทบที่เกิด จากไฟป่า	ประชาชนตำบลบ้าน ต้าย ทั้ง ๗ หมู่บ้าน	๕๐,๐๐๐	๕๐,๐๐๐	๕๐,๐๐๐	๕๐,๐๐๐	๕๐,๐๐๐	จำนวนผู้เข้าร่วม รณรงค์ มีความรู้ เพิ่มมากขึ้น	ตำบลบ้านต้าย มี ความรู้ ความเข้าใจ เกี่ยวกับการควบคุม ไฟป่า	สำนักปลัด
๓	โครงการสร้างเครือข่าย การควบคุมไฟป่าแบบมี ส่วนร่วม	เพื่อให้เครือข่ายความ ร่วมมือให้ปฏิบัติการ ควบคุมไฟป่าได้อย่าง ต่อเนื่องและมี ประสิทธิภาพ	การจัดตั้งเครือข่าย จำนวน ๑ เครือข่าย	๒๐,๐๐๐	๒๐,๐๐๐	๒๐,๐๐๐	๒๐,๐๐๐	๒๐,๐๐๐	ระดับความสำเร็จ ในการจัดตั้ง เครือข่ายที่เข้าร่วม กิจกรรม	เครือข่ายมีความ พร้อมในการแก้ไข ปัญหาไฟป่าบน พื้นฐานการบูรณา การการมีส่วนร่วม	สำนักปลัด
๕	โครงการเสริมสร้าง ความรู้เกี่ยวกับอัคคีภัย และการป้องกันอัคคีภัย แก่ประชาชน	เพื่อให้ความรู้เกี่ยวกับ อัคคีภัยและการป้องกัน อัคคีภัยแก่ประชาชน	ประชาชนตำบล บ้านต้าย	๓๐,๐๐๐	๓๐,๐๐๐	๓๐,๐๐๐	๓๐,๐๐๐	๓๐,๐๐๐	จำนวนของ ประชาชนที่เข้า ร่วมโครงการ	ประชาชนมีความรู้ เกี่ยวกับอัคคีภัย และการป้องกัน อัคคีภัย	สำนักปลัด
รวม	จำนวน ๕ โครงการ	-	-	๑๒๐,๐๐๐	๑๒๐,๐๐๐	๑๒๐,๐๐๐	๑๒๐,๐๐๐	๑๒๐,๐๐๐	-	-	-

รายละเอียดโครงการพัฒนา
แผนพัฒนาพัฒนาท้องถิ่น (พ.ศ. ๒๕๖๑-๒๕๖๕)
เทศบาลตำบลบ้านด้าย

แบบ ผ. ๐๒

- ก. ยุทธศาสตร์จังหวัดที่ ๔ การพัฒนาทรัพยากรธรรมชาติและสิ่งแวดล้อมแบบบูรณาการอย่างสมดุลและยั่งยืน
- ข. ยุทธศาสตร์การพัฒนาท้องถิ่นในเขตจังหวัดที่ ๔ การพัฒนาทรัพยากรธรรมชาติและสิ่งแวดล้อมแบบบูรณาการอย่างสมดุลและยั่งยืน
๔. ยุทธศาสตร์การพัฒนาด้านการบริหารจัดการและการอนุรักษ์ทรัพยากรธรรมชาติและสิ่งแวดล้อม
- ๔.๔ แผนงานอุตสาหกรรมและการโยธา

ที่	โครงการ	วัตถุประสงค์	เป้าหมาย (ผลผลิตของ โครงการ)	งบประมาณ					ตัวชี้วัด (KPI)	ผลที่คาดว่าจะ ได้รับ	หน่วยงาน รับผิดชอบ หลัก	
				๒๕๖๑ (บาท)	๒๕๖๒ (บาท)	๒๕๖๓ (บาท)	๒๕๖๔ (บาท)	๒๕๖๕ (บาท)				
๑	โครงการก่อสร้างและติดตั้งเตาเผาขยะพร้อมอาคาร	เพื่อบริหารจัดการขยะให้ถูกวิธีไม่เกิดผลกระทบต่อสิ่งแวดล้อม	เตาเผาขยะ ขนาด ๓๐๐ กิโลกรัม/ ชั่วโมง	-	๕,๐๐๐,๐๐๐	๕,๐๐๐,๐๐๐	๕,๐๐๐,๐๐๐	๕,๐๐๐,๐๐๐	๕,๐๐๐,๐๐๐	ครัวเรือนประชาชนในตำบลบ้านด้ายลดปัญหาการกำจัดขยะ	เพื่อให้ทรัพยากรธรรมชาติและสิ่งแวดล้อมให้มีความหลากหลายทางชีวภาพ	กองช่าง
รวม	จำนวน ๑ โครงการ	-	-	-	๕,๐๐๐,๐๐๐	๕,๐๐๐,๐๐๐	๕,๐๐๐,๐๐๐	๕,๐๐๐,๐๐๐	-	-	-	

รายละเอียดโครงการพัฒนา
แผนพัฒนาพัฒนาท้องถิ่น (พ.ศ. ๒๕๖๑-๒๕๖๕)
เทศบาลตำบลบ้านด้าย

แบบ ผ. ๐๒

- ก. ยุทธศาสตร์จังหวัดที่ ๕ การบริหารกิจการบ้านเมืองที่ดีตามหลักธรรมาภิบาลและความมั่นคง
- ข. ยุทธศาสตร์การพัฒนาของ อปท. ในเขตจังหวัดที่ ๕ การบริหารกิจการบ้านเมืองที่ดีตามหลักธรรมาภิบาลและความมั่นคง
๕. ยุทธศาสตร์การพัฒนาด้านการบริหารกิจการบ้านเมืองที่ดีตามหลักธรรมาภิบาลและความมั่นคง
- ๕.๑ แผนงานบริหารงานทั่วไป

ที่	โครงการ	วัตถุประสงค์	เป้าหมาย (ผลผลิตของโครงการ)	งบประมาณ					ตัวชี้วัด (KPI)	ผลที่คาดว่าจะ ได้รับ	หน่วยงาน รับผิดชอบ หลัก
				๒๕๖๑ (บาท)	๒๕๖๒ (บาท)	๒๕๖๓ (บาท)	๒๕๖๔ (บาท)	๒๕๖๕ (บาท)			
๑	โครงการฝึกอบรมและศึกษาดูงานเพื่อเพิ่มประสิทธิภาพให้กับคณะผู้บริหารสมาชิกสภาผู้นำชุมชน พนักงาน พนักงานจ้าง	-เพื่อเพิ่มประสิทธิภาพในการปฏิบัติงาน -เพื่อส่งเสริมให้ความรู้ความเข้าใจในการพัฒนาตนเอง	คณะผู้บริหาร สมาชิกฯ ผู้นำชุมชน พนักงาน พนักงานจ้าง	๒๕๐,๐๐๐	๒๕๐,๐๐๐	๒๕๐,๐๐๐	๒๕๐,๐๐๐	๒๕๐,๐๐๐	จำนวนผู้เข้ารับการฝึกอบรมและศึกษาดูงาน	-การปฏิบัติงานมีประสิทธิภาพมากขึ้น -สามารถนำความรู้และประสบการณ์ที่ได้รับมาปรับใช้กับองค์กรได้มาก	สำนักปลัด
๒	โครงการฝึกอบรมสร้างความรู้ความเข้าใจใน พ.ร.บ. ข้อมูลข่าวสารของทางราชการ พ.ศ. ๒๕๕๐ แก่ประชาชน และพนักงานเทศบาล	เพื่อให้ประชาชนมีความเข้าใจเกี่ยวกับสิทธิและการใช้สิทธิตามกฎหมายข้อมูลข่าวสาร	จัดฝึกอบรมให้กับประชาชนและพนักงานเทศบาล	๒๐,๐๐๐	๒๐,๐๐๐	๒๐,๐๐๐	๒๐,๐๐๐	๒๐,๐๐๐	จำนวนของผู้เข้ารับการฝึกอบรม	ประชาชนมีความรู้ความเข้าใจเกี่ยวกับสิทธิตามกฎหมายข้อมูลข่าวสารของทางราชการ	สำนักปลัด
๓	โครงการจัดทำแผนที่ภาษีและทะเบียนทรัพย์สิน	เพื่อให้การจัดเก็บภาษีในท้องถิ่นมีประสิทธิภาพ	ประชาชนตำบลบ้านด้าย ทั้ง ๗ หมู่บ้าน	๑๒๐,๐๐๐	๑๒๐,๐๐๐	๑๒๐,๐๐๐	๑๒๐,๐๐๐	๑๒๐,๐๐๐	การจัดเก็บภาษีมีประสิทธิภาพ	การจัดเก็บภาษีมีอัตราเพิ่มขึ้น	กองคลัง
๔	โครงการเทศบาลพบประชาชนเคลื่อนที่	เพื่อบริการในรูปแบบต่างๆ และเพื่อรับทราบปัญหาความต้องการของประชาชน	ทุกหมู่บ้าน ในพื้นที่จำนวน ๒ ครั้ง	๔๐,๐๐๐	๔๐,๐๐๐	๔๐,๐๐๐	๔๐,๐๐๐	๔๐,๐๐๐	จำนวนผู้เข้าร่วมโครงการ	ประชาชนได้รับความสะดวกจากบริการของเทศบาล	สำนักปลัด

รายละเอียดโครงการพัฒนา
แผนพัฒนาพัฒนาท้องถิ่น (พ.ศ. ๒๕๖๑-๒๕๖๕)
เทศบาลตำบลบ้านด้าย

แบบ ผ. ๐๒

- ก. ยุทธศาสตร์จังหวัดที่ ๕ การบริหารกิจการบ้านเมืองที่ดีตามหลักธรรมาภิบาลและความมั่นคง
- ข. ยุทธศาสตร์การพัฒนาของ อปท. ในเขตจังหวัดที่ ๕ การบริหารกิจการบ้านเมืองที่ดีตามหลักธรรมาภิบาลและความมั่นคง
๕. ยุทธศาสตร์การพัฒนาด้านการบริหารกิจการบ้านเมืองที่ดีตามหลักธรรมาภิบาลและความมั่นคง
- ๕.๑ แผนงานบริหารงานทั่วไป

ที่	โครงการ	วัตถุประสงค์	เป้าหมาย (ผลผลิตของ โครงการ)	งบประมาณ					ตัวชี้วัด (KPI)	ผลที่คาดว่าจะได้รับ	หน่วยงาน รับผิดชอบ หลัก
				๒๕๖๑ (บาท)	๒๕๖๒ (บาท)	๒๕๖๓ (บาท)	๒๕๖๔ (บาท)	๒๕๖๕ (บาท)			
๕	โครงการออกบริการประชาชนเคลื่อนที่ในการจัดเก็บภาษี	เพื่ออำนวยความสะดวกแก่ประชาชนในการจัดเก็บภาษี	ประชาชน ๗ หมู่บ้าน	๑๐,๐๐๐	๑๐,๐๐๐	๑๐,๐๐๐	๑๐,๐๐๐	๑๐,๐๐๐	จำนวนประชาชนได้เสียภาษีและจำนวนเงินภาษี	ประชาชนได้รับความสะดวกในการให้บริการ	กองคลัง
๖	โครงการจัดทำป้ายประชาสัมพันธ์กิจกรรมของเทศบาล	เพื่ออำนวยความสะดวกและประชาสัมพันธ์รวมทั้งการรณรงค์ต่างๆ ให้ประชาชนได้รับทราบ	ได้เผยแพร่ประชาสัมพันธ์	๔๐,๐๐๐	๔๐,๐๐๐	๔๐,๐๐๐	๔๐,๐๐๐	๔๐,๐๐๐	จำนวนประชาชนที่ได้รับรู้ในการประชาสัมพันธ์	ประชาชนได้รับความสะดวกในการให้บริการและประชาสัมพันธ์รณรงค์ต่างๆ	สำนักปลัด
๗	โครงการปกป้อง และเชิดชูสถาบันพระมหากษัตริย์และการจัดงานรัฐพิธีต่างๆ	เพื่อเป็นการปกป้องสถาบันพระมหากษัตริย์ที่เป็นศูนย์รวมทางจิตใจและความรักสามัคคี	เด็ก เยาวชน ประชาชนในพื้นที่	๓๐,๐๐๐	๓๐,๐๐๐	๓๐,๐๐๐	๓๐,๐๐๐	๓๐,๐๐๐	ประชาชนในพื้นที่	ได้เสริมสร้างความสามัคคีให้กับประชาชน	สำนักปลัด
๘	โครงการอันเนื่องมาจากพระราชดำริ	-เพื่อส่งเสริมให้ความรู้ความเข้าใจในการพัฒนาตนเองตามปรัชญาเศรษฐกิจพอเพียง	ประชาชนในพื้นที่ตำบลบ้านด้าย ๗ หมู่บ้าน	๑๐,๐๐๐	๑๐,๐๐๐	๑๐,๐๐๐	๑๐,๐๐๐	๑๐,๐๐๐	ประชาชนในพื้นที่	ได้เสริมสร้างความสามัคคีมีความรู้ความเข้าใจตามปรัชญาเศรษฐกิจพอเพียง	สำนักปลัด
๙	โครงการจัดทำแผนชุมชนและจัดเวทีประชาคม	เพื่อใช้เป็นกรอบแนวทางในการพัฒนาท้องถิ่น	จำนวน ๗ หมู่บ้าน	๓๐,๐๐๐	๓๐,๐๐๐	๓๐,๐๐๐	๓๐,๐๐๐	๓๐,๐๐๐	ครบคลุมตำบล ๗ หมู่บ้าน	ประชาชนมีส่วนร่วมในทิศทางและเป้าหมายของการพัฒนาท้องถิ่น	สำนักปลัด

รายละเอียดโครงการพัฒนา
แผนพัฒนาพัฒนาท้องถิ่น (พ.ศ. ๒๕๖๑-๒๕๖๕)
เทศบาลตำบลบ้านต้าย

แบบ ผ. ๐๒

- ก. ยุทธศาสตร์จังหวัดที่ ๕ การบริหารกิจการบ้านเมืองที่ดีตามหลักธรรมาภิบาลและความมั่นคง
- ข. ยุทธศาสตร์การพัฒนาของ อปท. ในเขตจังหวัดที่ ๕ การบริหารกิจการบ้านเมืองที่ดีตามหลักธรรมาภิบาลและความมั่นคง
๕. ยุทธศาสตร์การพัฒนาด้านการบริหารกิจการบ้านเมืองที่ดีตามหลักธรรมาภิบาลและความมั่นคง
- ๕.๑ แผนงานบริหารงานทั่วไป

ที่	โครงการ	วัตถุประสงค์	เป้าหมาย (ผลผลิตของ โครงการ)	งบประมาณ					ตัวชี้วัด (KPI)	ผลที่คาดว่าจะได้รับ	หน่วยงาน รับผิดชอบหลัก
				๒๕๖๑ (บาท)	๒๕๖๒ (บาท)	๒๕๖๓ (บาท)	๒๕๖๔ (บาท)	๒๕๖๕ (บาท)			
๑๐	โครงการรณรงค์ เสริมสร้างคุณธรรม จริยธรรมเพื่อป้องกัน การทุจริตคอร์ปชั่น	เพื่อให้ประชาชนได้รับ ความ โปร่งใส ในการปฏิบัติงานของ ภาครัฐ	จำนวน ๗ หมู่บ้าน	๒๐,๐๐๐	๒๐,๐๐๐	๒๐,๐๐๐	๒๐,๐๐๐	๒๐,๐๐๐	ร้อยละหรือ ประชาชนที่ได้รับ ความเป็นธรรม คุ้มค่าต่อเงินภาษี ของประชาชน	ประชาชนได้รับความรู้ ความเข้าใจ เกี่ยวกับ การป้องกันทุจริต คอร์ปชั่น	สำนักปลัด
๑๑	โครงการก่อสร้าง หรือปรับปรุงซ่อมแซม หอกระจายข่าว	เพื่อประชาสัมพันธ์ ให้กับประชาชน	จำนวน ๗ หมู่บ้าน	๓๐,๐๐๐	๓๐,๐๐๐	๓๐,๐๐๐	๓๐,๐๐๐	๓๐,๐๐๐	ร้อยละหรือ จำนวนประชาชนที่ ได้รับข้อมูลข่าวสาร เพิ่มขึ้น	ประชาชนได้รับความ สะดวก ในด้าน ข้อมูล ข่าวสาร	สำนักปลัด
๑๒	โครงการ /กิจกรรม แสดงถึงความสำนึกใน พระมหากรุณาธิคุณแต่ พระบาทสมเด็จพระ ปรมินทรมหาภูมิพล อดุลยเดช ที่มีต่อ พสกนิกรชาวไทย	เพื่อให้ประชาชนสำนึก ในพระมหากรุณาธิคุณ ของพระบาทสมเด็จพระ ปรมินทรมหาภูมิ พลอดุลยเดช	คณะผู้บริหาร สมาชิกสภา พนักงานเทศบาล ผู้นำชุมชน ประชาชนในเขต ตำบลบ้านต้าย	๕๐,๐๐๐	๕๐,๐๐๐	๕๐,๐๐๐	๕๐,๐๐๐	๕๐,๐๐๐	ร้อยละ ๑๐๐ ของ ตำบลบ้านต้าย สำนึกในพระมหา กรุณาธิคุณของ พระบาทสมเด็จพระ ปรมินทรมหา ภูมิพลอดุลยเดช	เป็นศูนย์รวมใจ และ สำนึกในพระมหา กรุณาธิคุณของ พระบาทสมเด็จพระ ปรมินทรมหาภูมิพล อดุลยเดช	สำนักปลัด

รายละเอียดโครงการพัฒนา
แผนพัฒนาพัฒนาท้องถิ่น (พ.ศ. ๒๕๖๑-๒๕๖๕)
เทศบาลตำบลบ้านต้าย

แบบ ผ. ๐๒

- ก. ยุทธศาสตร์จังหวัดที่ ๕ การบริหารกิจการบ้านเมืองที่ดีตามหลักธรรมาภิบาลและความมั่นคง
- ข. ยุทธศาสตร์การพัฒนาของ อปท. ในเขตจังหวัดที่ ๕ การบริหารกิจการบ้านเมืองที่ดีตามหลักธรรมาภิบาลและความมั่นคง
๕. ยุทธศาสตร์การพัฒนาด้านการบริหารกิจการบ้านเมืองที่ดีตามหลักธรรมาภิบาลและความมั่นคง
- ๕.๑ แผนงานบริหารงานทั่วไป

ที่	โครงการ	วัตถุประสงค์	เป้าหมาย (ผลผลิตของ โครงการ)	งบประมาณและที่ผ่านมา					ตัวชี้วัด (KPI)	ผลที่คาดว่าจะ ได้รับ	หน่วยงาน รับผิดชอบ หลัก
				๒๕๖๑ (บาท)	๒๕๖๒ (บาท)	๒๕๖๓ (บาท)	๒๕๖๔ (บาท)	๒๕๖๕ (บาท)			
๑๓	โครงการส่งเสริม ประชาธิปไตย สนับสนุนการ จัดการเลือกตั้ง สว. สส. สจ. และ สมาชิกสภา เทศบาล ผู้บริหาร ท้องถิ่น	-เพื่อรณรงค์ ประชาสัมพันธ์ ให้ประชาชนได้รับทราบถึง การเลือกตั้ง -เพื่อเป็นค่าใช้จ่ายและการ ดำเนินการจัดการเลือกตั้ง เลือกตั้งสมาชิกสภาเทศบาล และนายกเทศมนตรี	-ประชาชนได้ทราบ และ มีความรู้ในการ เลือกตั้ง -มีผู้มาใช้สิทธิ เลือกตั้ง ไม่น้อยกว่า ร้อยละ ๘๐	๕๐๐,๐๐๐	๕๐๐,๐๐๐	๕๐๐,๐๐๐	๕๐๐,๐๐๐	๕๐๐,๐๐๐	ร้อยละ ๘๐ ของประชาชน มาใช้ สิทธิเลือกตั้ง	-ประชาชน มีความรู้ ความเข้าใจถึงการ เลือกตั้งมากขึ้น -มีผู้มาใช้สิทธิเลือกตั้ง มากขึ้น	สำนักปลัด
๑๔	โครงการฝึกอบรม พัฒนาคุณภาพและ บูรณาการ แผนชุมชน และ แผนพัฒนาท้องถิ่น	-เพื่อให้ประชาชนมีความรู้ ความเข้าใจในการมีส่วนร่วม ร่วม -เพื่อให้รับทราบปัญหา ความต้องการของ ประชาชนในชุมชน	สัดส่วนประชาคม ผู้นำชุมชน ตัวแทนประชาชน ประชาชนที่สนใจ จำนวนไม่น้อยกว่า ๒๐๐ คน	๒๐,๐๐๐	๒๐,๐๐๐	๒๐,๐๐๐	๒๐,๐๐๐	๒๐,๐๐๐	สัดส่วนประชาคม ผู้นำชุมชน ตัวแทนประชาชน ประชาชนที่สนใจ	สัดส่วนประชาคม ผู้นำชุมชน ตัวแทนประชาชน ประชาชนที่สนใจ ได้รับความรู้ ความเข้าใจ ในการมีส่วนร่วม พร้อมเสนอปัญหา ความต้องการ	สำนักปลัด
๑๕	โครงการ Big Cleaning Day	เพื่อให้ตำบลบ้านต้าย สะอาด น่ามอง มีความ สามัคคี เป็นระเบียบ เรียบร้อย	คณะผู้บริหาร สมาชิกสภา ผู้นำ ชุมชน พนักงาน ส่วนท้องถิ่น	๑๐,๐๐๐	๑๐,๐๐๐	๑๐,๐๐๐	๑๐,๐๐๐	๑๐,๐๐๐	บริเวณ ภายนอก-ภายใน สำนักงานเทศบาล มี ความสะอาดเรียบร้อย ร้อยละ ๙๐	บริเวณ ภายนอก- ภายใน สำนักงาน เทศบาล มีความ สะอาดเรียบร้อย	สำนักปลัด

รายละเอียดโครงการพัฒนา
แผนพัฒนาพัฒนาท้องถิ่น (พ.ศ. ๒๕๖๑-๒๕๖๕)
เทศบาลตำบลบ้านต้าย

แบบ ผ. ๐๒

- ก. ยุทธศาสตร์จังหวัดที่ ๕ การบริหารกิจการบ้านเมืองที่ดีตามหลักธรรมาภิบาลและความมั่นคง
- ข. ยุทธศาสตร์การพัฒนาของ อปท. ในเขตจังหวัดที่ ๕ การบริหารกิจการบ้านเมืองที่ดีตามหลักธรรมาภิบาลและความมั่นคง
๕. ยุทธศาสตร์การพัฒนาด้านการบริหารกิจการบ้านเมืองที่ดีตามหลักธรรมาภิบาลและความมั่นคง

๕.๑ แผนงานบริหารงานทั่วไป

ที่	โครงการ	วัตถุประสงค์	เป้าหมาย (ผลผลิตของ โครงการ)	งบประมาณและที่ผ่านมา					ตัวชี้วัด (KPI)	ผลที่คาดว่าจะได้รับ	หน่วยงาน รับผิดชอบ หลัก
				๒๕๖๑ (บาท)	๒๕๖๒ (บาท)	๒๕๖๓ (บาท)	๒๕๖๔ (บาท)	๒๕๖๕			
๑๖	โครงการร่วมกัน ทำความดี (จิตอาสา)	-เพื่อให้คณะผู้บริหาร สมาชิกสภา ผู้นำชุมชน พนักงานส่วนท้องถิ่น และ ประชาชนตำบลบ้านต้าย ได้ ร่วมกันทำความดี ในวัน สำคัญ	ทั้งใน และนอก เขตเทศบาลตำบล บ้านต้าย	๒๐,๐๐๐	๒๐,๐๐๐	๒๐,๐๐๐	๒๐,๐๐๐	๒๐,๐๐๐	คณะผู้บริหาร สมาชิก สภา ผู้นำชุมชน พนักงานส่วนท้องถิ่น ประชาชนตำบล บ้านต้ายได้ร่วมกันทำ ความดี	มีจิตสำนึกในการ ทำความดี และได้ พัฒนาบ้านเมือง ให้สะอาดน่าอยู่	สำนักปลัด
๑๗	โครงการ ๕ ส.	เพื่อให้พนักงานข้าราชการ พนักงานจ้างเทศบาลตำบล บ้านต้าย ร่วมกันทำความ สะอาด บริเวณสำนักงาน โตะ ตู้ออกสาร ฯลฯ	สำนักงาน โตะ ตู้ออกสาร ฯลฯ	๕,๐๐๐	๕,๐๐๐	๕,๐๐๐	๕,๐๐๐	๕,๐๐๐	ร้อยละ ๙๐ ร่วมกันทำ ความสะอาด บริเวณ สำนักงาน โตะ ตู้ออกสาร ฯลฯ	บริเวณสำนักงาน โตะ ตู้ออกสาร ฯลฯ สะอาด น่ามอง	สำนักปลัด
๑๘	อุดหนุนศูนย์ปฏิบัติการ ร่วมในการช่วยเหลือ ประชาชนขององค์กร ปกครองส่วนท้องถิ่น	-เพื่อเป็นศูนย์กลางของ องค์กรปกครองส่วนท้องถิ่น ในการรวบรวมข้อมูลสถานะ ภัย ผลกระทบ ปัญหาต่างๆ รวมถึงการประสานงาน เพื่อให้เกิดความรวดเร็ว ในการแก้ไขปัญหาอุปสรรค ต่างๆ เกิดประโยชน์สูงสุด แก่ประชาชน	องค์กรปกครองส่วน ท้องถิ่นในเขตอำเภอ สว่างแดนดิน	๓,๐๐๐	๓,๐๐๐	๓,๐๐๐	๓,๐๐๐	๓,๐๐๐	ประชาชนในเขตอำเภอ สว่างแดนดิน มีศูนย์ ปฏิบัติการร่วม ในการ ช่วยเหลือแก้ไขปัญหา ความเดือดร้อน ของประชาชน	-ใช้เป็นศูนย์กลาง ในการให้ความ ช่วยเหลือ ประชาชน -ใช้เป็นแหล่งข้อมูล ที่เกี่ยวข้องในการ ปฏิบัติหน้าที่ที่เกิด จากภัยต่างๆ	สำนักปลัด

รายละเอียดโครงการพัฒนา
แผนพัฒนาพัฒนาท้องถิ่น (พ.ศ. ๒๕๖๑-๒๕๖๕)
เทศบาลตำบลบ้านด้าย

แบบ ผ. ๐๒

- ก. ยุทธศาสตร์จังหวัดที่ ๕ การบริหารกิจการบ้านเมืองที่ดีตามหลักธรรมาภิบาลและความมั่นคง
- ข. ยุทธศาสตร์การพัฒนาของ อปท. ในเขตจังหวัดที่ ๕ การบริหารกิจการบ้านเมืองที่ดีตามหลักธรรมาภิบาลและความมั่นคง
๕. ยุทธศาสตร์การพัฒนาด้านการบริหารกิจการบ้านเมืองที่ดีตามหลักธรรมาภิบาลและความมั่นคง
- ๕.๑ แผนงานบริหารงานทั่วไป

ที่	โครงการ	วัตถุประสงค์	เป้าหมาย (ผลผลิตของ โครงการ)	งบประมาณและที่ผ่านมา					ตัวชี้วัด (KPI)	ผลที่คาดว่าจะได้รับ	หน่วยงาน รับผิดชอบ หลัก
				๒๕๖๑ (บาท)	๒๕๖๒ (บาท)	๒๕๖๓ (บาท)	๒๕๖๔ (บาท)	๒๕๖๕ (บาท)			
๑๙	อุดหนุนกิ่งกาชาดอำเภอ สว่างแดนดิน เพื่อให้บริการ แก่ผู้บริจาคโลหิตในพื้นที่ อำเภอสว่างแดนดิน	เพื่อให้ผู้บริจาค โลหิตมีร่างกาย ที่พร้อมในการ บริจาคโลหิต	ความพร้อมของ ร่างกายของผู้ บริจาคโลหิต	๕,๐๐๐	๕,๐๐๐	๕,๐๐๐	๕,๐๐๐	๕,๐๐๐	ผู้บริจาคโลหิต ใน พื้นที่อำเภอสว่าง แดนดิน	ผู้บริจาคโลหิตมี สุขภาพร่างกายที่ พร้อมกับการบริจาค โลหิตมากขึ้น	สำนักปลัด
๒๐	อุดหนุนโครงการ เตรียมการรับเสด็จ	เพื่อให้ราษฎร ข้าราชการ พ่อค้า ประชาชนทั่วไป ได้แสดงความจงรัก ภักดีต่อสถาบัน พระมหากษัตริย์	ความจงรักภักดี ต่อสถาบัน พระมหากษัตริย์	๒,๐๐๐	๒,๐๐๐	๒,๐๐๐	๒,๐๐๐	๒,๐๐๐	ราษฎร ข้าราชการ พ่อค้า ประชาชน ทั่วไป	ประชาชนทุกหมู่เหล่า เกิดความจงรักภักดี และปกป้องสถาบัน หลักของชาติ ให้คงอยู่ต่อไป	สำนักปลัด
๒๑	อุดหนุนโครงการขอรับ การสนับสนุนการจัดงาน รัฐพิธี	เพื่อให้ประชาชน เยาวชนแสดงออก ถึงความจงรักภักดี ต่อสถาบัน พระมหากษัตริย์	อุดหนุน อปท. ในการจัดงานรัฐ พิธีและงานเฉลิม ฉลองเนื่องใน โอกาสสำคัญต่างๆ	๖๐,๐๐๐	๖๐,๐๐๐	๖๐,๐๐๐	๖๐,๐๐๐	๖๐,๐๐๐	ประชาชนได้เข้า ร่วมกิจกรรมการจัด งานรัฐพิธี	ประชาชนทุกหมู่ เหล่ามีจิตสำนึกใน พระมหากษัตริย์คุณ ของสถาบัน พระมหากษัตริย์	สำนักปลัด
๒๓	การปรับปรุง ดูแล รักษา การจัดทำแผนที่ภาษี และ ทะเบียนทรัพย์สิน เพื่อรองรับภาษีที่ดินและ สิ่งก่อสร้าง	เพื่ออำนวยความสะดวก แก่ประชาชน ในการจัดเก็บภาษี	ประชาชน ๗ หมู่บ้าน	๕๐,๐๐๐	๕๐,๐๐๐	๕๐,๐๐๐	๕๐,๐๐๐	๕๐,๐๐๐	จำนวนประชาชน ได้เสียภาษีและ จำนวนเงินภาษี	ประชาชนได้รับ ความสะดวกในการ ให้บริการ	กองคลัง

รายละเอียดโครงการพัฒนา
แผนพัฒนาพัฒนาท้องถิ่น (พ.ศ. ๒๕๖๑-๒๕๖๕)
เทศบาลตำบลบ้านด้าย

แบบ ผ. ๐๒

- ก. ยุทธศาสตร์จังหวัดที่ ๕ การบริหารกิจการบ้านเมืองที่ดีตามหลักธรรมาภิบาลและความมั่นคง
- ข. ยุทธศาสตร์การพัฒนาของ อปท. ในเขตจังหวัดที่ ๕ การบริหารกิจการบ้านเมืองที่ดีตามหลักธรรมาภิบาลและความมั่นคง
๕. ยุทธศาสตร์การพัฒนาด้านการบริหารกิจการบ้านเมืองที่ดีตามหลักธรรมาภิบาลและความมั่นคง
- ๕.๑ แผนงานบริหารงานทั่วไป

ที่	โครงการ	วัตถุประสงค์	เป้าหมาย (ผลผลิตของ โครงการ)	งบประมาณและที่ผ่านมา					ตัวชี้วัด (KPI)	ผลที่คาดว่าจะได้รับ	หน่วยงาน รับผิดชอบหลัก
				๒๕๖๑ (บาท)	๒๕๖๒ (บาท)	๒๕๖๓ (บาท)	๒๕๖๔ (บาท)	๒๕๖๕ (บาท)			
๒๔	โครงการเสริมสร้าง คุณธรรมจริยธรรม และพัฒนาคุณภาพ ชีวิตคณะผู้บริหาร สมาชิก พนักงาน เทศบาล	เพื่อให้คณะผู้บริหาร สมาชิกสภา พนักงานส่วนตำบล พนักงานจ้างในเขต พื้นที่ ได้เรียนรู้ คุณธรรมจริยธรรม	คณะผู้บริหาร สมาชิกสภา พนักงานเทศบาล ลูกจ้าง	๓๐,๐๐๐	๓๐,๐๐๐	๓๐,๐๐๐	๓๐,๐๐๐	๓๐,๐๐๐	ผู้เข้าร่วมโครงการ มีความรู้เพิ่มขึ้น ร้อยละ ๕๐	ผู้เข้าร่วมโครงการ สามารถนำความรู้ ที่ได้มาพัฒนา หมู่บ้านให้มีความ เข้มแข็งมากขึ้น	สำนัก งานปลัด
รวม	จำนวน ๒๔ โครงการ			๑,๓๕๕,๐๐๐	๑,๓๕๕,๐๐๐	๑,๓๕๕,๐๐๐	๑,๓๕๕,๐๐๐	๑,๓๕๕,๐๐๐	-	-	-

๕.๒ แผนงานสาธารณสุข

ที่	โครงการ	วัตถุประสงค์	เป้าหมาย (ผลผลิตของ โครงการ)	งบประมาณ					ตัวชี้วัด (KPI)	ผลที่คาดว่าจะ ได้รับ	หน่วยงาน รับผิดชอบหลัก
				๒๕๖๑ (บาท)	๒๕๖๒ (บาท)	๒๕๖๓ (บาท)	๒๕๖๔ (บาท)	๒๕๖๕ (บาท)			
๑	โครงการฝึกอบรม ทบทวนผู้ปฏิบัติงาน การแพทย์ฉุกเฉิน	เพื่อพัฒนาองค์ความรู้ ให้แก่เจ้าหน้าที่กู้ชีพ และให้บริการ ประชาชนด้าน การแพทย์ที่ได้ มาตรฐาน	เจ้าหน้าที่ผู้ปฏิบัติงาน กู้ชีพและผู้มีส่วน เกี่ยวข้องได้มีความรู้ และพัฒนาทักษะใน การให้ความ ช่วยเหลือประชาชน จำนวน ๓๐ คน	๒๐,๐๐๐	๒๐,๐๐๐	๒๐,๐๐๐	๒๐,๐๐๐	๒๐,๐๐๐	ประชาชนได้ รับความช่วยเหลือ อย่างปลอดภัย และได้มาตรฐาน	เจ้าหน้าที่กู้ชีพมี ความรู้ทักษะตาม หลักวิชาการ และช่วยเหลือ ประชาชน อย่างรวดเร็ว ปลอดภัย	สำนักปลัด
รวม	จำนวน ๑ โครงการ			๒๐,๐๐๐	๒๐,๐๐๐	๒๐,๐๐๐	๒๐,๐๐๐	๒๐,๐๐๐	-	-	-

รายละเอียดโครงการพัฒนา
แผนพัฒนาพัฒนาท้องถิ่น (พ.ศ. ๒๕๖๑-๒๕๖๕)
เทศบาลตำบลบ้านด้าย

แบบ ผ. ๐๒

- ก. ยุทธศาสตร์จังหวัดที่ ๕ การบริหารกิจการบ้านเมืองที่ดีตามหลักธรรมาภิบาลและความมั่นคง
- ข. ยุทธศาสตร์การพัฒนาของ อปท. ในเขตจังหวัดที่ ๕ การบริหารกิจการบ้านเมืองที่ดีตามหลักธรรมาภิบาลและความมั่นคง
๕. ยุทธศาสตร์การพัฒนาด้านการบริหารกิจการบ้านเมืองที่ดีตามหลักธรรมาภิบาลและความมั่นคง
- ๕.๓ แผนงานรักษาความสงบภายใน

ที่	โครงการ	วัตถุประสงค์	เป้าหมาย (ผลผลิตของ โครงการ)	งบประมาณ					ตัวชี้วัด (KPI)	ผลที่คาดว่าจะ ได้รับ	หน่วยงาน รับผิดชอบหลัก
				๒๕๖๑ (บาท)	๒๕๖๒ (บาท)	๒๕๖๓ (บาท)	๒๕๖๔ (บาท)	๒๕๖๕ (บาท)			
๑	โครงการฝึกอบรมหรือฝึกทบทวนสมาชิกอปพร.	เพื่อเพิ่มประสิทธิภาพในการให้ความรู้ ทักษะในการสนับสนุนกำลัง เช่น การรักษาความสงบการช่วยเหลือสาธารณภัยฯ	ฝึกอบรมให้ความรู้ ๕๐ คน	๑๐๐,๐๐๐	๑๐๐,๐๐๐	๑๐๐,๐๐๐	๑๐๐,๐๐๐	๑๐๐,๐๐๐	จำนวนของผู้เข้ารับการฝึกอบรม	การดำเนินกิจกรรมตามอำนาจหน้าที่และการให้ความช่วยเหลือมีประสิทธิผลมากขึ้น	สำนักปลัด
๒	โครงการช่วยเหลือผู้ประสบสาธารณภัย	เพื่อช่วยเหลือประชาชนที่ประสบสาธารณภัยในพื้นที่ตำบลเช่น วาดภัย อุทกภัย ภัยแล้งอัคคีภัย ภัยหนาว ฯลฯ	เพื่อบรรเทาความเดือดร้อนของประชาชนในพื้นที่ ๗ หมู่บ้าน	๒๐๐,๐๐๐	๒๐๐,๐๐๐	๒๐๐,๐๐๐	๒๐๐,๐๐๐	๒๐๐,๐๐๐	๗ หมู่บ้าน ครอบคลุมพื้นที่	ประชาชนได้รับความช่วยเหลือบรรเทาความเดือดร้อนอย่างทั่วถึงเพียงพอและทันทั่วทั้งที่	สำนักปลัด
๓	โครงการรณรงค์ป้องกันและลดอุบัติเหตุทางถนนช่วงเทศกาล	เพื่อการป้องกันและแก้ไขปัญหาคอขวดอุบัติเหตุทางถนนในช่วงเทศกาลสำคัญ	จำนวน ๒ ครั้ง/ปี	๑๐๐,๐๐๐	๑๐๐,๐๐๐	๑๐๐,๐๐๐	๑๐๐,๐๐๐	๑๐๐,๐๐๐	จำนวน ๒ ครั้ง ครอบคลุมพื้นที่	ลดการสูญเสียชีวิตทรัพย์สินจากอุบัติเหตุ	สำนักปลัด
	รวม ๓ โครงการ	-	-	๔๐๐,๐๐๐	๔๐๐,๐๐๐	๔๐๐,๐๐๐	๔๐๐,๐๐๐	๔๐๐,๐๐๐	-	-	-

รายละเอียดโครงการพัฒนา
แผนพัฒนาพัฒนาท้องถิ่น (พ.ศ. ๒๕๖๑-๒๕๖๕)
เทศบาลตำบลบ้านด้าย

แบบ ผ. ๐๒

- ก. ยุทธศาสตร์จังหวัดที่ ๕ การบริหารกิจการบ้านเมืองที่ดีตามหลักธรรมาภิบาลและความมั่นคง
- ข. ยุทธศาสตร์การพัฒนาของ อปท. ในเขตจังหวัดที่ ๕ การบริหารกิจการบ้านเมืองที่ดีตามหลักธรรมาภิบาลและความมั่นคง
๕. ยุทธศาสตร์การพัฒนาด้านการบริหารกิจการบ้านเมืองที่ดีตามหลักธรรมาภิบาลและความมั่นคง
- ๕.๔ แผนงานสร้างความเข้มแข็งของชุมชน

ที่	โครงการ	วัตถุประสงค์	เป้าหมาย (ผลผลิตของ โครงการ)	งบประมาณ					ตัวชี้วัด (KPI)	ผลที่คาดว่าจะ ได้รับ	หน่วยงาน รับผิดชอบหลัก
				๒๕๖๑ (บาท)	๒๕๖๒ (บาท)	๒๕๖๓ (บาท)	๒๕๖๔ (บาท)	๒๕๖๕ (บาท)			
๑	โครงการป้องกันและ แก้ไขปัญหายาเสพติด	เพื่อรณรงค์ให้ความรู้ เรื่องโทษยาเสพติดแก่ เด็ก เยาวชนประชาชน ตลอดจนมาตรการ การป้องกันยาเสพติด ในกลุ่มเสี่ยง	เด็ก เยาวชน ประชาชนในพื้นที่ ๑๐๐ คน	๑๐๐,๐๐๐	๑๐๐,๐๐๐	๑๐๐,๐๐๐	๑๐๐,๐๐๐	๑๐๐,๐๐๐	ลดความเสี่ยงลด จำนวนผู้เสพให้ หมดหายไปจาก พื้นที่	ให้ความรู้สร้าง ความเข้าใจให้ ประชาชน กลุ่ม เสี่ยงเพื่อไม่ให้ เกี่ยวข้องกับยา เสพติด	สำนักปลัด
รวม	๑ โครงการ	-	-	๑๐๐,๐๐๐	๑๐๐,๐๐๐	๑๐๐,๐๐๐	๑๐๐,๐๐๐	๑๐๐,๐๐๐	-	-	-

รายละเอียดโครงการพัฒนา
แผนพัฒนาพัฒนาท้องถิ่น (พ.ศ. ๒๕๖๑-๒๕๖๕)
เทศบาลตำบลบ้านด้าย

แบบ ผ. ๐๒

- ก. ยุทธศาสตร์จังหวัดที่ ๕ การบริหารกิจการบ้านเมืองที่ดีตามหลักธรรมาภิบาลและความมั่นคง
- ข. ยุทธศาสตร์การพัฒนาของ อปท. ในเขตจังหวัดที่ ๕ การบริหารกิจการบ้านเมืองที่ดีตามหลักธรรมาภิบาลและความมั่นคง
๕. ยุทธศาสตร์การพัฒนาด้านการบริหารกิจการบ้านเมืองที่ดีตามหลักธรรมาภิบาลและความมั่นคง
- ๕.๕ แผนงานอุตสาหกรรมและการโยธา

ที่	โครงการ	วัตถุประสงค์	เป้าหมาย (ผลผลิตของโครงการ)	งบประมาณ					ตัวชี้วัด (KPI)	ผลที่คาดว่าจะ ได้รับ	หน่วยงาน รับผิดชอบ หลัก
				๒๕๖๑ (บาท)	๒๕๖๒ (บาท)	๒๕๖๓ (บาท)	๒๕๖๔ (บาท)	๒๕๖๕ (บาท)			
๑	โครงการก่อสร้างถนนคอนกรีตเสริมเหล็กจากแยกทางหลวงหมายเลข ๒๒ ถึงโรงเรียนชานา หมู่ที่ ๑	เพื่อให้ประชาชนได้มีถนนสำหรับการคมนาคมที่สะดวกและปลอดภัยในชีวิตและทรัพย์สิน	กว้าง ๕ เมตร ยาว ๑,๔๐๐ เมตร ไหล่ทางลูกรังข้างละ ๐.๕๐ เมตร	-	๙๓๔,๐๐๐ (๓๕๐ เมตร)	๙๓๔,๐๐๐ (๓๕๐ เมตร)	๙๓๔,๐๐๐ (๓๕๐ เมตร)	๙๓๔,๐๐๐ (๓๕๐ เมตร)	ร้อยละหรือจำนวนครัวเรือนประชาชนมีการคมนาคมที่สะดวกรวดเร็วเพิ่มมากขึ้น	ประชาชนได้รับความสะดวกปลอดภัยในการสัญจร	กองช่าง
๒	โครงการก่อสร้างถนนคอนกรีตเสริมเหล็กหน้าวัดประสิทธิทางด้านทิศใต้ หน้าบ้านนางทองใบ-บ้านนายสุบิน อำเภอ หมู่ที่ ๑	เพื่อให้ประชาชนได้มีถนนสำหรับการคมนาคมที่สะดวกและปลอดภัยในชีวิตและทรัพย์สิน	กว้าง ๓ เมตร ยาว ๗๐ เมตร ลึก ๐.๑๕ เมตร	-	-	-	๑๒๐,๐๐๐ (๓๕ เมตร)	๑๒๐,๐๐๐ (๓๕ เมตร)	ร้อยละหรือจำนวนครัวเรือนประชาชนมีการคมนาคมที่สะดวกรวดเร็วเพิ่มขึ้น	ประชาชนได้รับความสะดวกปลอดภัยในการสัญจร	กองช่าง
๓	โครงการก่อสร้างถนนคอนกรีตเสริมเหล็กมุมกำแพงวัดป่านาคุณด้านทิศตะวันออก-บ้านคำบอน (หมู่ที่ ๑)	เพื่อให้ประชาชนได้มีถนนสำหรับการคมนาคมที่สะดวกและปลอดภัยในชีวิตและทรัพย์สิน	กว้าง ๔ เมตร ยาว ๒๙๐ เมตร ลึก ๐.๑๕ เมตร	-	-	๒๙๐,๐๐๐ (๙๖ เมตร)	๒๙๐,๐๐๐ (๙๖ เมตร)	๒๙๐,๐๐๐ (๙๖ เมตร)	ร้อยละหรือจำนวนครัวเรือนประชาชนมีการคมนาคมที่สะดวกรวดเร็วเพิ่มขึ้น	ประชาชนได้รับความสะดวกปลอดภัยในการสัญจร	กองช่าง
๔	โครงการซ่อมสร้างถนนแอสฟัลต์ติกคอนกรีตถนนศาลาประชาสันติบ้านด้าย หมู่ที่ ๑	เพื่อให้ประชาชนได้มีถนนสำหรับการคมนาคมที่สะดวกและปลอดภัยในชีวิตและทรัพย์สิน	กว้าง ๔ เมตร ยาว ๒๐๐ เมตร หนา ๐.๐๔ เมตร หรือมีพื้นที่ไม่น้อยกว่า ๘๐๐ ตารางเมตร	-	๒๗๖,๐๐๐	-	-	-	ร้อยละหรือจำนวนครัวเรือนประชาชนมีการคมนาคมที่สะดวกรวดเร็วเพิ่มขึ้น	ประชาชนได้รับความสะดวกปลอดภัยในการสัญจร	กองช่าง

รายละเอียดโครงการพัฒนา
แผนพัฒนาพัฒนาท้องถิ่น (พ.ศ. ๒๕๖๑-๒๕๖๕)
เทศบาลตำบลบ้านด้าย

แบบ ผ. ๐๒

- ก. ยุทธศาสตร์จังหวัดที่ ๕ การบริหารกิจการบ้านเมืองที่ดีตามหลักธรรมาภิบาลและความมั่นคง
- ข. ยุทธศาสตร์การพัฒนาของ อปท. ในเขตจังหวัดที่ ๕ การบริหารกิจการบ้านเมืองที่ดีตามหลักธรรมาภิบาลและความมั่นคง
๕. ยุทธศาสตร์การพัฒนาด้านการบริหารกิจการบ้านเมืองที่ดีตามหลักธรรมาภิบาลและความมั่นคง
- ๕.๕ แผนงานอุตสาหกรรมและการโยธา

ที่	โครงการ	วัตถุประสงค์	เป้าหมาย (ผลผลิตของโครงการ)	งบประมาณ					ตัวชี้วัด (KPI)	ผลที่คาดว่าจะได้รับ	หน่วยงาน รับผิดชอบหลัก
				๒๕๖๑ (บาท)	๒๕๖๒ (บาท)	๒๕๖๓ (บาท)	๒๕๖๔ (บาท)	๒๕๖๕ (บาท)			
๕	โครงการซ่อมสร้างถนนแอสฟัลต์ติกคอนกรีต ซอยน้ำแซบ บ้านด้าย หมู่ที่ ๑	เพื่อให้ประชาชนได้มีถนนสำหรับการคมนาคมที่สะดวกและปลอดภัยในชีวิตและทรัพย์สิน	กว้าง ๔ เมตร ยาว ๒๗๗ เมตร หนา ๐.๐๔ เมตร หรือมีพื้นที่ไม่น้อยกว่า ๑,๑๐๘ ตารางเมตร	-	-	-	-	๔๒๑,๐๔๐	ร้อยละหรือจำนวนครัวเรือนประชาชนมีการคมนาคมที่สะดวกรวดเร็วเพิ่มขึ้น	ประชาชนได้รับความสะดวกปลอดภัยในการสัญจร	กองช่าง
๖	โครงการซ่อมสร้างถนนแอสฟัลต์ติกคอนกรีต ซอยร่วมใจพัฒนา บ้านด้าย หมู่ที่ ๑	เพื่อให้ประชาชนได้มีถนนสำหรับการคมนาคมที่สะดวกและปลอดภัยในชีวิตและทรัพย์สิน	กว้าง ๔ เมตร ยาว ๒๕๘ เมตร หนา ๐.๐๔ เมตร หรือมีพื้นที่ไม่น้อยกว่า ๑,๐๓๒ ตารางเมตร	-	-	-	๓๙๒,๑๖๐	-	ร้อยละหรือจำนวนครัวเรือนประชาชนมีการคมนาคมที่สะดวกรวดเร็วเพิ่มขึ้น	ประชาชนได้รับความสะดวกปลอดภัยในการสัญจร	กองช่าง
๗	โครงการซ่อมสร้างถนนแอสฟัลต์ติกคอนกรีต บ้านด้าย หมู่ที่ ๑ - คำปลาผา	เพื่อให้ประชาชนได้มีถนนสำหรับการคมนาคมที่สะดวกและปลอดภัยในชีวิตและทรัพย์สิน	กว้าง ๔ เมตร ยาว ๓๒๓ เมตร หนา ๐.๐๔ เมตร หรือมีพื้นที่ไม่น้อยกว่า ๑,๒๙๒ ตารางเมตร	-	-	-	๔๙๐,๙๖๐	-	ร้อยละหรือจำนวนครัวเรือนประชาชนมีการคมนาคมที่สะดวกรวดเร็วเพิ่มขึ้น	ประชาชนได้รับความสะดวกปลอดภัยในการสัญจร	กองช่าง
๘	โครงการก่อสร้างถนนคอนกรีตเสริมเหล็ก สายบ้านด้าย -คำประฬา	เพื่อให้ประชาชนได้มีถนนสำหรับการคมนาคมที่สะดวกและปลอดภัยในชีวิตและทรัพย์สิน	กว้าง ๕ เมตร ยาว ๑๘๐ เมตร หนา ๐.๑๕ เมตร หรือมีพื้นที่ไม่น้อยกว่า ๙๐๐ ตารางเมตร	-	-	๔๙๘,๐๐๐	-	-	ร้อยละหรือจำนวนครัวเรือนประชาชนมีการคมนาคมที่สะดวกรวดเร็วเพิ่มขึ้น	ประชาชนได้รับความสะดวกปลอดภัยในการสัญจร	กองช่าง

รายละเอียดโครงการพัฒนา
แผนพัฒนาพัฒนาท้องถิ่น (พ.ศ. ๒๕๖๑-๒๕๖๕)
เทศบาลตำบลบ้านด้าย

แบบ ผ. ๐๒

- ก. ยุทธศาสตร์จังหวัดที่ ๕ การบริหารกิจการบ้านเมืองที่ดีตามหลักธรรมาภิบาลและความมั่นคง
- ข. ยุทธศาสตร์การพัฒนาของ อปท. ในเขตจังหวัดที่ ๕ การบริหารกิจการบ้านเมืองที่ดีตามหลักธรรมาภิบาลและความมั่นคง
๕. ยุทธศาสตร์การพัฒนาด้านการบริหารกิจการบ้านเมืองที่ดีตามหลักธรรมาภิบาลและความมั่นคง
- ๕.๕ แผนงานอุตสาหกรรมและการโยธา

ที่	โครงการ	วัตถุประสงค์	เป้าหมาย (ผลผลิตของ โครงการ)	งบประมาณ					ตัวชี้วัด (KPI)	ผลที่คาดว่าจะ ได้รับ	หน่วยงาน รับผิดชอบ หลัก
				๒๕๖๑ (บาท)	๒๕๖๒ (บาท)	๒๕๖๓ (บาท)	๒๕๖๔ (บาท)	๒๕๖๕ (บาท)			
๙	โครงการก่อสร้างที่กั้นดินพังทลายด้านทิศใต้ของถนนหนองคำไร่ หมู่ที่ ๑	เพื่อให้ประชาชนได้มีถนนใช้อย่างปลอดภัยและมีแหล่งน้ำใช้เพื่อการเกษตร	หนา ๐.๑๕ เมตร สูง ๓.๐๐ เมตร ยาว ๑๑๐ เมตร	-	-	-	๖๖๐,๐๐๐	-	ร้อยละหรือจำนวนประชาชนมีการคมนาคมที่สะดวกมีแหล่งน้ำเพื่อการเกษตรที่ยั่งยืน	ประชาชนมีถนนใช้อย่างปลอดภัยและแหล่งน้ำใช้เพื่อการเกษตรได้	กองช่าง
๑๐	โครงการก่อสร้างถนนคอนกรีตเสริมเหล็กขอยออยู่ดี บ้านด้าย หมู่ที่ ๑	เพื่อให้ประชาชนได้มีถนนสำหรับการคมนาคมที่สะดวกและปลอดภัยในชีวิตและทรัพย์สิน	กว้าง ๓ เมตร ยาว ๒๐ เมตร หนา ๐.๑๕ เมตร	-	๓๕,๐๐๐	-	-	-	ร้อยละหรือจำนวนครัวเรือนประชาชนมีการคมนาคมที่สะดวกรวดเร็วเพิ่มขึ้น	ประชาชนได้รับความสะดวกปลอดภัยในการสัญจร	กองช่าง
๑๑	โครงการก่อสร้างถนนคอนกรีตเสริมเหล็กบ้านด้าย หมู่ ๑ ไปบ้านคำประฬา	เพื่อให้ประชาชนได้มีถนนสำหรับการคมนาคมที่สะดวกและปลอดภัยในชีวิตและทรัพย์สิน	กว้าง ๔ เมตร ยาว ๓,๐๐๐ เมตร หนา ๐.๑๔ เมตร หรือมีพื้นที่ไม่น้อยกว่า ๑๒,๐๐๐ ตารางเมตร	-	๑,๘๐๐,๐๐๐ (๗๕๐ เมตร)	๑,๘๐๐,๐๐๐ (๗๕๐ เมตร)	๑,๘๐๐,๐๐๐ (๗๕๐ เมตร)	๑,๘๐๐,๐๐๐ (๗๕๐ เมตร)	ร้อยละหรือจำนวนครัวเรือนประชาชนมีการคมนาคมที่สะดวกรวดเร็วเพิ่มขึ้น	ประชาชนได้รับความสะดวกปลอดภัยในการสัญจร	กองช่าง
๑๒	โครงการก่อสร้างถนนคอนกรีตเสริมเหล็กรอบหนองคำไร่ บ้านด้าย หมู่ที่ ๑	เพื่อให้ประชาชนได้มีถนนสำหรับการคมนาคมที่สะดวกและปลอดภัยในชีวิตและทรัพย์สิน	กว้าง ๔ เมตร ยาว ๑๓๒ เมตร หนา ๐.๑๕ เมตร	-	๓๓๑,๐๐๐	-	-	-	ร้อยละหรือจำนวนครัวเรือนประชาชนมีการคมนาคมที่สะดวกรวดเร็วเพิ่มขึ้น	ประชาชนได้รับความสะดวกปลอดภัยในการสัญจร	กองช่าง

รายละเอียดโครงการพัฒนา
แผนพัฒนาพัฒนาท้องถิ่น (พ.ศ. ๒๕๖๑-๒๕๖๕)
เทศบาลตำบลบ้านด้าย

แบบ ผ. ๐๒

- ก. ยุทธศาสตร์จังหวัดที่ ๕ การบริหารกิจการบ้านเมืองที่ดีตามหลักธรรมาภิบาลและความมั่นคง
- ข. ยุทธศาสตร์การพัฒนาของ อปท. ในเขตจังหวัดที่ ๕ การบริหารกิจการบ้านเมืองที่ดีตามหลักธรรมาภิบาลและความมั่นคง
๕. ยุทธศาสตร์การพัฒนาด้านการบริหารกิจการบ้านเมืองที่ดีตามหลักธรรมาภิบาลและความมั่นคง
- ๕.๕ แผนงานอุตสาหกรรมและการโยธา

ที่	โครงการ	วัตถุประสงค์	เป้าหมาย (ผลผลิตของ โครงการ)	งบประมาณ					ตัวชี้วัด (KPI)	ผลที่คาดว่าจะ ได้รับ	หน่วยงาน รับผิดชอบ หลัก
				๒๕๖๑ (บาท)	๒๕๖๒ (บาท)	๒๕๖๓ (บาท)	๒๕๖๔ (บาท)	๒๕๖๕ (บาท)			
๑๓	โครงการก่อสร้างถนนคอนกรีตเสริมเหล็กขอยออยู่เย็น บ้านด้าย หมู่ที่ ๑ (ช่วงที่ ๓)	เพื่อให้ประชาชนได้มีถนนสำหรับการคมนาคมที่สะดวกและปลอดภัยในชีวิตและทรัพย์สิน	กว้าง ๕ เมตร ยาว ๒๙๙ เมตร หนา ๐.๑๕ เมตร	๖๐,๐๐๐	-	-	-	-	ร้อยละหรือจำนวนครัวเรือนประชาชนที่มีการคมนาคมที่สะดวกรวดเร็วเพิ่มขึ้น	ประชาชนได้รับความสะดวกปลอดภัยในการสัญจร	กองช่าง
๑๔	โครงการก่อสร้างถนนคอนกรีตเสริมเหล็กรอบหนองคำไร่ บ้านด้าย หมู่ที่ ๑ (ช่วงที่ ๔)	เพื่อให้ประชาชนได้มีถนนสำหรับการคมนาคมที่สะดวกและปลอดภัยในชีวิตและทรัพย์สิน	กว้าง ๔ เมตร ยาว ๑๘๒ เมตร หนา ๐.๑๕ เมตร	๔๕๒,๐๓๐	-	-	-	-	ร้อยละหรือจำนวนครัวเรือนประชาชนที่มีการคมนาคมที่สะดวกรวดเร็วเพิ่มขึ้น	ประชาชนได้รับความสะดวกปลอดภัยในการสัญจร	กองช่าง
๑๕	โครงการก่อสร้างถนนคอนกรีตเสริมเหล็กรอบหนองคำไร่ บ้านด้าย หมู่ที่ ๑ (ช่วงที่ ๕)	เพื่อให้ประชาชนได้มีถนนสำหรับการคมนาคมที่สะดวกและปลอดภัยในชีวิตและทรัพย์สิน	กว้าง ๔ เมตร ยาว ๒๕๔ เมตร หนา ๐.๑๕ เมตร	๕๗๙,๖๐๐	-	-	-	-	ร้อยละหรือจำนวนครัวเรือนประชาชนที่มีการคมนาคมที่สะดวกรวดเร็วเพิ่มขึ้น	ประชาชนได้รับความสะดวกปลอดภัยในการสัญจร	กองช่าง
๑๖	โครงการปรับปรุงผิวจราจร Cape Seal ชั้นพื้นทางดินซีเมนต์ปรับปรุงคุณภาพด้วยยางธรรมชาติ (น้ำยางพารา) หมู่ที่ ๑ บ้านด้าย - หมู่ที่ ๕ บ้านคำไชยวาน	เพื่อให้ประชาชนได้มีถนนสำหรับการคมนาคมที่สะดวกและปลอดภัยในชีวิตและทรัพย์สิน	กว้าง ๕ เมตร ยาว ๒,๕๐๐ เมตร	-	๖,๘๘๔,๐๐๐	-	-	-	ร้อยละหรือจำนวนครัวเรือนประชาชนที่มีการคมนาคมที่สะดวกรวดเร็วเพิ่มขึ้น	ประชาชนได้รับความสะดวกปลอดภัยในการสัญจร	กองช่าง

รายละเอียดโครงการพัฒนา
แผนพัฒนาพัฒนาท้องถิ่น (พ.ศ. ๒๕๖๑-๒๕๖๕)
เทศบาลตำบลบ้านด้าย

แบบ ผ. ๐๒

- ก. ยุทธศาสตร์จังหวัดที่ ๕ การบริหารกิจการบ้านเมืองที่ดีตามหลักธรรมาภิบาลและความมั่นคง
- ข. ยุทธศาสตร์การพัฒนาของ อปท. ในเขตจังหวัดที่ ๕ การบริหารกิจการบ้านเมืองที่ดีตามหลักธรรมาภิบาลและความมั่นคง
๕. ยุทธศาสตร์การพัฒนาด้านการบริหารกิจการบ้านเมืองที่ดีตามหลักธรรมาภิบาลและความมั่นคง
- ๕.๕ แผนงานอุตสาหกรรมและการโยธา

ที่	โครงการ	วัตถุประสงค์	เป้าหมาย (ผลผลิตของโครงการ)	งบประมาณ					ตัวชี้วัด (KPI)	ผลที่คาดว่าจะได้รับ	หน่วยงาน รับผิดชอบ หลัก
				๒๕๖๑ (บาท)	๒๕๖๒ (บาท)	๒๕๖๓ (บาท)	๒๕๖๔ (บาท)	๒๕๖๕ (บาท)			
๑๗	โครงการก่อสร้างถนนแอสฟัลท์ติกคอนกรีตจากบ้านนาทม หมู่ที่ ๒ - โคกสำราญ หมู่ที่ ๕	เพื่อให้ประชาชนได้มีถนนสำหรับการคมนาคมที่สะดวกและปลอดภัยในชีวิตและทรัพย์สิน	กว้าง ๖ เมตร ยาว ๒,๕๐๐ เมตร ไหล่ทางแอสฟัลท์ติกคอนกรีตข้างละ ๑ เมตร	๑,๕๒๖,๗๕๐ (๖๒๕ เมตร)	๑,๕๒๖,๗๕๐ (๖๒๕ เมตร)	๑,๕๒๖,๗๕๐ (๖๒๕ เมตร)	๑,๕๒๖,๗๕๐ (๖๒๕ เมตร)	๑,๕๒๖,๗๕๐ (๖๒๕ เมตร)	ร้อยละหรือจำนวนคริวเรือนประชาชนมีการคมนาคมที่สะดวกรวดเร็วเพิ่มมากขึ้น	ประชาชนได้รับความสะดวกปลอดภัยในการสัญจร	กองช่าง
๑๘	โครงการก่อสร้างถนนคอนกรีตเสริมเหล็กถนนรวมน้ำใจ หมู่ที่ ๒	เพื่อให้ประชาชนได้มีถนนสำหรับการคมนาคมที่สะดวกและปลอดภัยในชีวิตและทรัพย์สิน	กว้าง ๕ เมตร ยาว ๑๘๐ เมตร หนา ๐.๑๕ เมตร หรือมีพื้นที่ไม่น้อยกว่า ๙๐๐ ตารางเมตร	-	-	๔๙๘,๐๐๐	-	-	ร้อยละหรือจำนวนคริวเรือนประชาชนมีการคมนาคมที่สะดวกรวดเร็วเพิ่มมากขึ้น	ประชาชนได้รับความสะดวกปลอดภัยในการสัญจร	กองช่าง
๑๙	โครงการก่อสร้างถนนคอนกรีตเสริมเหล็กบ้านนาทม หมู่ที่ ๒ - บ้านน้อยหนองบัว	เพื่อให้ประชาชนได้มีถนนสำหรับการคมนาคมที่สะดวกและปลอดภัยในชีวิตและทรัพย์สิน	กว้าง ๕ เมตร ยาว ๑๗๕ เมตร หนา ๐.๑๕ เมตร หรือมีพื้นที่ไม่น้อยกว่า ๘๗๕ ตารางเมตร	-	๔๘๒,๐๐๐	-	-	-	ร้อยละหรือจำนวนคริวเรือนประชาชนมีการคมนาคมที่สะดวกรวดเร็วเพิ่มมากขึ้น	ประชาชนได้รับความสะดวกปลอดภัยในการสัญจร	กองช่าง
๒๐	โครงการก่อสร้างถนนคอนกรีตเสริมเหล็กบ้านนาทม หมู่ที่ ๒ - บ้านน้อยหนองบัว (ต่อเนื่องจากเดิม)	เพื่อให้ประชาชนได้มีถนนสำหรับการคมนาคมที่สะดวกและปลอดภัยในชีวิตและทรัพย์สิน	กว้าง ๕ เมตร ยาว ๑๐๕ เมตร หนา ๐.๑๕ เมตร หรือมีพื้นที่ไม่น้อยกว่า ๕๒๕ ตารางเมตร	-	๒๙๑,๐๐๐	-	-	-	ร้อยละหรือจำนวนคริวเรือนประชาชนมีการคมนาคมที่สะดวกรวดเร็วเพิ่มมากขึ้น	ประชาชนได้รับความสะดวกปลอดภัยในการสัญจร	กองช่าง

รายละเอียดโครงการพัฒนา
แผนพัฒนาพัฒนาท้องถิ่น (พ.ศ. ๒๕๖๑-๒๕๖๕)
เทศบาลตำบลบ้านด้าย

แบบ ผ. ๐๒

- ก. ยุทธศาสตร์จังหวัดที่ ๕ การบริหารกิจการบ้านเมืองที่ดีตามหลักธรรมาภิบาลและความมั่นคง
- ข. ยุทธศาสตร์การพัฒนาของ อปท. ในเขตจังหวัดที่ ๕ การบริหารกิจการบ้านเมืองที่ดีตามหลักธรรมาภิบาลและความมั่นคง
๕. ยุทธศาสตร์การพัฒนาด้านการบริหารกิจการบ้านเมืองที่ดีตามหลักธรรมาภิบาลและความมั่นคง
- ๕.๕ แผนงานอุตสาหกรรมและการโยธา

ที่	โครงการ	วัตถุประสงค์	เป้าหมาย (ผลผลิตของโครงการ)	งบประมาณ					ตัวชี้วัด (KPI)	ผลที่คาดว่าจะได้รับ	หน่วยงาน รับผิดชอบ หลัก
				๒๕๖๑ (บาท)	๒๕๖๒ (บาท)	๒๕๖๓ (บาท)	๒๕๖๔ (บาท)	๒๕๖๕ (บาท)			
๒๑	โครงการก่อสร้างถนนคอนกรีตเสริมเหล็กภายในโรงเรียนบ้านนาทม หมู่ที่ ๒	เพื่อให้ประชาชนได้มีถนนสำหรับการคมนาคมที่สะดวกและปลอดภัยในชีวิตและทรัพย์สิน	กว้าง ๕ เมตร ยาว ๑๐๐ เมตร ไหล่ทางลูกรัง ข้างละ ๐.๕๐ เมตร	-	-	๓๕๐,๐๐๐	-	-	ร้อยละหรือจำนวนครัวเรือนประชาชนที่มีการคมนาคมที่สะดวกรวดเร็วเพิ่มมากขึ้น	ประชาชนได้รับความสะดวกปลอดภัยในการสัญจร	กองช่าง
๒๒	โครงการซ่อมสร้างถนนแอสฟัลต์ติกคอนกรีตซอยอรุณ ๔ บ้านนาทม หมู่ที่ ๒	เพื่อให้ประชาชนได้มีถนนสำหรับการคมนาคมที่สะดวกและปลอดภัยในชีวิตและทรัพย์สิน	กว้าง ๕ เมตร ยาว ๖๗๒ เมตร หนา ๐.๐๔ เมตร หรือมีพื้นที่ไม่น้อยกว่า ๓,๓๖๐ ตารางเมตร	-	-	๑,๒๗๖,๘๐๐	-	-	ร้อยละหรือจำนวนครัวเรือนประชาชนที่มีการคมนาคมที่สะดวกรวดเร็วเพิ่มขึ้น	ประชาชนได้รับความสะดวกปลอดภัยในการสัญจร	กองช่าง
๒๓	โครงการซ่อมสร้างถนนแอสฟัลต์ติกคอนกรีตถนนอดมสามัคคีบ้านนาทม หมู่ที่ ๒	เพื่อให้ประชาชนได้มีถนนสำหรับการคมนาคมที่สะดวกและปลอดภัยในชีวิตและทรัพย์สิน	กว้าง ๕ เมตร ยาว ๔๐๕ เมตร หนา ๐.๐๔ เมตร หรือมีพื้นที่ไม่น้อยกว่า ๒,๐๒๕ ตารางเมตร	-	-	-	๗๖๕,๕๐๐	-	ร้อยละหรือจำนวนครัวเรือนประชาชนที่มีการคมนาคมที่สะดวกรวดเร็วเพิ่มขึ้น	ประชาชนได้รับความสะดวกปลอดภัยในการสัญจร	กองช่าง
๒๔	โครงการซ่อมสร้างถนนแอสฟัลต์ติกคอนกรีตซอยอรุณ ๓ บ้านนาทม หมู่ที่ ๒	เพื่อให้ประชาชนได้มีถนนสำหรับการคมนาคมที่สะดวกและปลอดภัยในชีวิตและทรัพย์สิน	กว้าง ๕ เมตร ยาว ๒๗๒ เมตร หนา ๐.๐๔ เมตร หรือมีพื้นที่ไม่น้อยกว่า ๑,๓๖๐ ตารางเมตร	-	-	๕๑๖,๘๐๐	-	-	ร้อยละหรือจำนวนครัวเรือนประชาชนที่มีการคมนาคมที่สะดวกรวดเร็วเพิ่มขึ้น	ประชาชนได้รับความสะดวกปลอดภัยในการสัญจร	กองช่าง

รายละเอียดโครงการพัฒนา
แผนพัฒนาพัฒนาท้องถิ่น (พ.ศ. ๒๕๖๑-๒๕๖๕)
เทศบาลตำบลบ้านด้าย

แบบ ผ. ๐๒

- ก. ยุทธศาสตร์จังหวัดที่ ๕ การบริหารกิจการบ้านเมืองที่ดีตามหลักธรรมาภิบาลและความมั่นคง
- ข. ยุทธศาสตร์การพัฒนาของ อปท. ในเขตจังหวัดที่ ๕ การบริหารกิจการบ้านเมืองที่ดีตามหลักธรรมาภิบาลและความมั่นคง
๕. ยุทธศาสตร์การพัฒนาด้านการบริหารกิจการบ้านเมืองที่ดีตามหลักธรรมาภิบาลและความมั่นคง
- ๕.๕ แผนงานอุตสาหกรรมและการโยธา

ที่	โครงการ	วัตถุประสงค์	เป้าหมาย (ผลผลิตของโครงการ)	งบประมาณ					ตัวชี้วัด (KPI)	ผลที่คาดว่าจะได้รับ	หน่วยงาน รับผิดชอบหลัก
				๒๕๖๑ (บาท)	๒๕๖๒ (บาท)	๒๕๖๓ (บาท)	๒๕๖๔ (บาท)	๒๕๖๕ (บาท)			
๒๕	โครงการซ่อมสร้างถนนแอสฟัลต์ติกคอนกรีต ขอยแถมถณี ๑ บ้านนาทม หมู่ที่ ๒	เพื่อให้ประชาชนได้มีถนนสำหรับการคมนาคมที่สะดวกและปลอดภัยในชีวิตและทรัพย์สิน	กว้าง ๕ เมตร ยาว ๑๙๕ เมตร หนา ๐.๐๔ เมตร หรือมีพื้นที่ไม่น้อยกว่า ๙๗๕ ตารางเมตร	-	-	-	๓๗๐,๕๐๐	-	ร้อยละหรือจำนวนครัวเรือนประชาชนมีการคมนาคมที่สะดวกรวดเร็วเพิ่มขึ้น	ประชาชนได้รับความสะดวกปลอดภัยในการสัญจร	กองช่าง
๒๖	โครงการจัดตั้งศูนย์พัฒนาเด็กเล็กบ้านนาทม บริเวณประปาหมู่บ้าน หมู่ที่ ๒	เพื่อส่งเสริมพัฒนาการของเด็กก่อนวัยเรียน	จำนวน ๑ แห่ง	๒,๕๐๐,๐๐๐	-	-	-	-	มี ศพด. จำนวน ๑ แห่ง	เด็กมีพัฒนาการทางสติปัญญาดีขึ้น	กองช่าง
๒๗	โครงการก่อสร้างถนนคอนกรีตเสริมเหล็ก ระหว่างบ้านนายมนตรี แก้วกาหลง-บ้านนางแดง พรรณชาบ หมู่ที่ ๒	เพื่อให้ประชาชนได้มีถนนสำหรับการคมนาคมที่สะดวกและปลอดภัยในชีวิตและทรัพย์สิน	กว้าง ๔.๐๐ เมตร ยาว ๒๓๐ เมตร ลึก ๐.๔๐ เมตร	-	-	๔๖๘,๐๐๐	-	-	ร้อยละหรือจำนวนครัวเรือนประชาชนมีการคมนาคมที่สะดวกรวดเร็วเพิ่มขึ้น	ประชาชนได้รับความสะดวกปลอดภัยในการสัญจร	กองช่าง
๒๘	โครงการปรับปรุงซ่อมแซมถนนลูกรัง บ้านนาทม หมู่ที่ ๒ - บ้านน้อยหนองบัว	เพื่อให้ประชาชนได้มีถนนสำหรับการคมนาคมที่สะดวก และปลอดภัยในชีวิตและทรัพย์สิน	กว้าง ๖ เมตร ยาว ๔,๐๑๔ เมตร หนา ๒๐ เมตร	-	-	-	๓๕๖,๕๐๐ (๒,๐๐๐ เมตร)	๓๕๖,๕๐๐ (๒,๐๐๐ เมตร)	ร้อยละหรือจำนวนครัวเรือนประชาชนมีการคมนาคมที่สะดวกรวดเร็วเพิ่มขึ้น	ประชาชนได้รับความสะดวกปลอดภัยในการสัญจร	กองช่าง
๒๙	โครงการก่อสร้างศูนย์อาชีพใกล้ประปา บ้านนาทม หมู่ที่ ๒	เพื่อให้ประชาชนได้มีสถานที่ฝึกอาชีพ	ศูนย์ฝึกอาชีพ จำนวน ๑ ศูนย์	-	-	-	-	๕๐๐,๐๐๐	มีศูนย์ฝึกอาชีพเพิ่มขึ้น	ประชาชนได้ฝึกอาชีพเพิ่มมากขึ้น	กองช่าง

รายละเอียดโครงการพัฒนา
แผนพัฒนาพัฒนาท้องถิ่น (พ.ศ. ๒๕๖๑-๒๕๖๕)
เทศบาลตำบลบ้านด้าย

แบบ ผ. ๐๒

- ก. ยุทธศาสตร์จังหวัดที่ ๕ การบริหารกิจการบ้านเมืองที่ดีตามหลักธรรมาภิบาลและความมั่นคง
- ข. ยุทธศาสตร์การพัฒนาของ อปท. ในเขตจังหวัดที่ ๕ การบริหารกิจการบ้านเมืองที่ดีตามหลักธรรมาภิบาลและความมั่นคง
๕. ยุทธศาสตร์การพัฒนาด้านการบริหารกิจการบ้านเมืองที่ดีตามหลักธรรมาภิบาลและความมั่นคง
- ๕.๕ แผนงานอุตสาหกรรมและการโยธา

ที่	โครงการ	วัตถุประสงค์	เป้าหมาย (ผลผลิตของ โครงการ)	งบประมาณ					ตัวชี้วัด (KPI)	ผลที่คาดว่าจะ ได้รับ	หน่วยงาน รับผิดชอบ หลัก
				๒๕๖๑ (บาท)	๒๕๖๒ (บาท)	๒๕๖๓ (บาท)	๒๕๖๔ (บาท)	๒๕๖๕ (บาท)			
๓๐	โครงการซ่อมสร้างถนน แอลฟัลด์ตึกคอนกรีต ซอยแดงถ. ๓ บ้านนาทม หมู่ที่ ๒	เพื่อให้ประชาชนได้มี ถนนสำหรับการ คมนาคมที่สะดวกและ ปลอดภัยในชีวิตและ ทรัพย์สิน	กว้าง ๕ เมตร ยาว ๒๔๐ เมตร หนา ๐.๐๔ เมตร หรือมีพื้นที่ไม่น้อย กว่า ๑,๒๐๐ ตารางเมตร	-	-	-	๔๕๖,๐๐๐	-	ร้อยละหรือ จำนวนครัวเรือน ประชาชนมีการ คมนาคมที่สะดวก รวดเร็วเพิ่มขึ้น	ประชาชน ได้รับความ สะดวก ปลอดภัยใน การสัญจร	กองช่าง
๓๑	โครงการปรับปรุงซ่อมแซม ถนนลูกรังเพื่อการเกษตร จากสี่แยกบ้านนางนาง- ป่าหนองโป่ง หมู่ที่ ๒	เพื่อให้ประชาชนได้มี ถนนสำหรับการ คมนาคมที่สะดวกและ ปลอดภัยในชีวิตและ ทรัพย์สิน	กว้าง ๕ เมตร ยาว ๒,๐๐๐ เมตร	๑,๐๐๐,๐๐๐	-	-	-	-	ร้อยละหรือ จำนวนครัวเรือน ประชาชนมีการ คมนาคมที่สะดวก รวดเร็วเพิ่มขึ้น	ประชาชน ได้รับความ สะดวก ปลอดภัยใน การสัญจร	กองช่าง
๓๒	โครงการซ่อมแซมถนนลูกรัง จากบ้านนายบัวศรี-สามแยก ดงไร่-บ้านคำบอน-นางนาง จันทร์ จดจำ หมู่ที่ ๓	เพื่อให้ประชาชนได้มี ถนนสำหรับการ คมนาคมที่สะดวกและ ปลอดภัยในชีวิตและ ทรัพย์สิน	กว้าง ๕ เมตร ยาว ๙๕๕ เมตร	๕๐๐,๐๐๐	-	-	-	-	ร้อยละหรือ จำนวนครัวเรือน ประชาชนมีการ คมนาคมที่สะดวก รวดเร็วเพิ่มขึ้น	ประชาชน ได้รับความ สะดวก ปลอดภัยใน การสัญจร	กองช่าง
๓๓	โครงการก่อสร้างถนนลูกรัง (ถนนชานา) หมู่ที่ ๓	เพื่อให้ประชาชนได้มี ถนนสำหรับการ คมนาคมที่สะดวก และ ปลอดภัยในชีวิตและ ทรัพย์สิน	กว้าง ๔ เมตร ยาว ๑,๐๐๐ เมตร	-	๓๓,๒๕๐ (๒๕๐ เมตร)	๓๓,๒๕๐ (๒๕๐ เมตร)	๓๓,๒๕๐ (๒๕๐ เมตร)	๓๓,๒๕๐ (๒๕๐ เมตร)	ร้อยละหรือจำนวน ครัวเรือนประชาชน มีการคมนาคมที่ สะดวกรวดเร็วเพิ่ม มากขึ้น	ประชาชน ได้รับความ สะดวก ปลอดภัยใน การสัญจร	กองช่าง

รายละเอียดโครงการพัฒนา
แผนพัฒนาพัฒนาท้องถิ่น (พ.ศ. ๒๕๖๑-๒๕๖๕)
เทศบาลตำบลบ้านด้าย

แบบ ผ. ๐๒

- ก. ยุทธศาสตร์จังหวัดที่ ๕ การบริหารกิจการบ้านเมืองที่ดีตามหลักธรรมาภิบาลและความมั่นคง
- ข. ยุทธศาสตร์การพัฒนาของ อปท. ในเขตจังหวัดที่ ๕ การบริหารกิจการบ้านเมืองที่ดีตามหลักธรรมาภิบาลและความมั่นคง
๕. ยุทธศาสตร์การพัฒนาด้านการบริหารกิจการบ้านเมืองที่ดีตามหลักธรรมาภิบาลและความมั่นคง
- ๕.๕ แผนงานอุตสาหกรรมและการโยธา

ที่	โครงการ	วัตถุประสงค์	เป้าหมาย (ผลผลิตของโครงการ)	งบประมาณ					ตัวชี้วัด (KPI)	ผลที่คาดว่าจะได้รับ	หน่วยงาน รับผิดชอบ หลัก
				๒๕๖๑ (บาท)	๒๕๖๒ (บาท)	๒๕๖๓ (บาท)	๒๕๖๔ (บาท)	๒๕๖๕ (บาท)			
๓๓	โครงการก่อสร้างถนนคอนกรีตเสริมเหล็ก ถนนบุญทำ บ้านนาคุณ หมู่ที่ ๓	เพื่อให้ประชาชนได้มีถนนสำหรับการคมนาคมที่สะดวกและปลอดภัยในชีวิตและทรัพย์สิน	กว้าง ๕ เมตร ยาว ๑๘๐ เมตร หรือมีพื้นที่ผิวจราจรไม่น้อยกว่า ๙๐๐ เมตร	-	-	๔๘๘,๐๐๐	-	-	ร้อยละหรือจำนวนครัวเรือนประชาชนที่มีการคมนาคมที่สะดวกรวดเร็วเพิ่มมากขึ้น	ประชาชนได้รับความสะดวกปลอดภัยในการสัญจร	กองช่าง
๓๔	โครงการซ่อมสร้างถนนแอสฟัลต์ติกคอนกรีต ถนนแก้วน้ำคำ บ้านนาคุณ หมู่ที่ ๓	เพื่อให้ประชาชนได้มีถนนสำหรับการคมนาคมที่สะดวกและปลอดภัยในชีวิตและทรัพย์สิน	กว้าง ๔ เมตร ยาว ๒๒๐ เมตร หนา ๐.๐๔ เมตร หรือมีพื้นที่ไม่น้อยกว่า ๘๘๐ ตารางเมตร	๓๓๔,๔๐๐	-	-	-	-	ร้อยละหรือจำนวนครัวเรือนประชาชนที่มีการคมนาคมที่สะดวกรวดเร็วเพิ่มขึ้น	ประชาชนได้รับความสะดวกปลอดภัยในการสัญจร	กองช่าง
๓๕	โครงการซ่อมแซมถนนแอสฟัลต์ติกคอนกรีต บ้านนาคุณ - ค้าบอนและภายในหมู่บ้าน หมู่ที่ ๓	เพื่อให้ประชาชนได้มีถนนสำหรับการคมนาคมที่สะดวกและปลอดภัยในชีวิตและทรัพย์สิน	กว้าง ๖ เมตร ยาว ๑,๕๕๘ เมตร ไหล่ทางแอสฟัลต์ติกคอนกรีตข้างละ ๑ เมตร	-	๘๓๔,๘๖๐ (๓๘๐ เมตร)	๘๓๔,๘๖๐ (๓๘๐ เมตร)	๙๑๘,๔๒๐ (๔๑๘ เมตร)	๘๓๔,๘๖๐ (๓๘๐ เมตร)	ร้อยละหรือจำนวนครัวเรือนประชาชนที่มีการคมนาคมที่สะดวกรวดเร็วเพิ่มมากขึ้น	ประชาชนได้รับความสะดวกปลอดภัยในการสัญจร	กองช่าง
๓๖	โครงการซ่อมสร้างถนนแอสฟัลต์ติกคอนกรีต ขอยสว่าง บ้านนาคุณ หมู่ที่ ๓	เพื่อให้ประชาชนได้มีถนนสำหรับการคมนาคมที่สะดวกและปลอดภัยในชีวิตและทรัพย์สิน	กว้าง ๔ เมตร ยาว ๑๐๐ เมตร หนา ๐.๐๔ เมตร หรือมีพื้นที่ไม่น้อยกว่า ๔๐๐ ตารางเมตร	๑๕๒,๐๐๐	-	-	-	-	ร้อยละหรือจำนวนครัวเรือนประชาชนที่มีการคมนาคมที่สะดวกรวดเร็วเพิ่มขึ้น	ประชาชนได้รับความสะดวกปลอดภัยในการสัญจร	กองช่าง

รายละเอียดโครงการพัฒนา
แผนพัฒนาพัฒนาท้องถิ่น (พ.ศ. ๒๕๖๑-๒๕๖๕)
เทศบาลตำบลบ้านด้าย

แบบ ผ. ๐๒

- ก. ยุทธศาสตร์จังหวัดที่ ๕ การบริหารกิจการบ้านเมืองที่ดีตามหลักธรรมาภิบาลและความมั่นคง
- ข. ยุทธศาสตร์การพัฒนาของ อปท. ในเขตจังหวัดที่ ๕ การบริหารกิจการบ้านเมืองที่ดีตามหลักธรรมาภิบาลและความมั่นคง
๕. ยุทธศาสตร์การพัฒนาด้านการบริหารกิจการบ้านเมืองที่ดีตามหลักธรรมาภิบาลและความมั่นคง
- ๕.๕ แผนงานอุตสาหกรรมและการโยธา

ที่	โครงการ	วัตถุประสงค์	เป้าหมาย (ผลผลิตของโครงการ)	งบประมาณ					ตัวชี้วัด (KPI)	ผลที่คาดว่าจะ ได้รับ	หน่วยงาน รับผิดชอบ หลัก
				๒๕๖๑ (บาท)	๒๕๖๒ (บาท)	๒๕๖๓ (บาท)	๒๕๖๔ (บาท)	๒๕๖๕ (บาท)			
๓๗	โครงการซ่อมสร้างถนน แอลฟัลด์ตึกคอนกรีต ซอยเวชภักดิ์ บ้านนาคุณ หมู่ที่ ๓	เพื่อให้ประชาชนได้มี ถนนสำหรับการ คมนาคมที่สะดวกและ ปลอดภัยในชีวิตและ ทรัพย์สิน	กว้าง ๔ เมตร ยาว ๑๐๒ เมตร หนา ๐.๐๔ เมตร หรือมีพื้นที่ไม่น้อยกว่า ๔๐๔ ตารางเมตร	๑๕๕,๐๔๐	-	-	-	-	ร้อยละหรือ จำนวนครัวเรือน ประชาชนมีการ คมนาคมที่สะดวก รวดเร็วเพิ่มขึ้น	ประชาชนได้รับ ความสะดวก ปลอดภัยในการ สัญจร	กองช่าง
๓๘	โครงการซ่อมแซมถนน ลูกรัง จากบ้านนายดวง จันทร์-นายนายไพรัช หมู่ที่ ๓	เพื่อให้ประชาชนได้มี ถนนสำหรับการ คมนาคมที่สะดวกและ ปลอดภัยในชีวิตและ ทรัพย์สิน	กว้าง ๕ เมตร ยาว ๑,๒๘๐ เมตร	๕๕๐,๐๐๐	-	-	-	-	ร้อยละหรือ จำนวนครัวเรือน ประชาชนมีการ คมนาคมที่สะดวก รวดเร็วเพิ่มขึ้น	ประชาชนได้รับ ความสะดวก ปลอดภัยในการ สัญจร	กองช่าง
๓๙	โครงการซ่อมแซมถนน คอนกรีตเสริมเหล็ก จากบ้านนายไสว หมู่ที่ ๓ -บ้านด้าย หมู่ที่ ๑	เพื่อให้ประชาชนได้มี ถนนสำหรับการ คมนาคมที่สะดวกและ ปลอดภัยในชีวิตและ ทรัพย์สิน	กว้าง ๔ เมตร ยาว ๑๓๐ เมตร	๓๑๒,๐๐๐	-	-	-	-	ร้อยละหรือ จำนวนครัวเรือน ประชาชนมีการ คมนาคมที่สะดวก รวดเร็วเพิ่มขึ้น	ประชาชนได้รับ ความสะดวก ปลอดภัยในการ สัญจร	กองช่าง
๔๐	โครงการซ่อมแซมถนน ลูกรัง จากทางเข้าไป โรงสี-ประปาหมู่บ้าน ซอยประปา หมู่ที่ ๓	เพื่อให้ประชาชนได้มี ถนนสำหรับการ คมนาคมที่สะดวกและ ปลอดภัยในชีวิตและ ทรัพย์สิน	กว้าง ๔ เมตร ยาว ๒๖๐ เมตร	๑๓๐,๐๐๐	-	-	-	-	ร้อยละหรือ จำนวนครัวเรือน ประชาชนมีการ คมนาคมที่สะดวก รวดเร็วเพิ่มขึ้น	ประชาชนได้รับ ความสะดวก ปลอดภัยในการ สัญจร	กองช่าง

รายละเอียดโครงการพัฒนา
แผนพัฒนาพัฒนาท้องถิ่น (พ.ศ. ๒๕๖๑-๒๕๖๕)
เทศบาลตำบลบ้านด้าย

แบบ ผ. ๐๒

- ก. ยุทธศาสตร์จังหวัดที่ ๕ การบริหารกิจการบ้านเมืองที่ดีตามหลักธรรมาภิบาลและความมั่นคง
- ข. ยุทธศาสตร์การพัฒนาของ อปท. ในเขตจังหวัดที่ ๕ การบริหารกิจการบ้านเมืองที่ดีตามหลักธรรมาภิบาลและความมั่นคง
๕. ยุทธศาสตร์การพัฒนาด้านการบริหารกิจการบ้านเมืองที่ดีตามหลักธรรมาภิบาลและความมั่นคง
- ๕.๕ แผนงานอุตสาหกรรมและการโยธา

ที่	โครงการ	วัตถุประสงค์	เป้าหมาย (ผลผลิตของโครงการ)	งบประมาณ					ตัวชี้วัด (KPI)	ผลที่คาดว่าจะ ได้รับ	หน่วยงาน รับผิดชอบ หลัก
				๒๕๖๑ (บาท)	๒๕๖๒ (บาท)	๒๕๖๓ (บาท)	๒๕๖๔ (บาท)	๒๕๖๕ (บาท)			
๔๑	โครงการซ่อมแซมถนนลูกรัง จากวัดป่านาคุณ หมู่ที่ ๓ - ศูนย์เด็กบ้านคำบอน	เพื่อให้ประชาชนได้มีถนนสำหรับการคมนาคมที่สะดวกและปลอดภัยในชีวิตและทรัพย์สิน	กว้าง ๕ เมตร ยาว ๒,๐๐๐ เมตร	-	๒๕๐,๐๐๐ (๕๐๐เมตร)	๒๕๐,๐๐๐ (๕๐๐ เมตร)	๒๕๐,๐๐๐ (๕๐๐ เมตร)	๒๕๐,๐๐๐ (๕๐๐ เมตร)	ร้อยละหรือจำนวนครัวเรือนประชาชนที่มีการคมนาคมที่สะดวกรวดเร็วเพิ่มขึ้น	ประชาชนได้รับความสะดวกปลอดภัยในการสัญจร	กองช่าง
๔๒	โครงการปรับปรุงซ่อมแซมถนนแอสฟัลท์ติกคอนกรีต จากบ้านนาคุณ หมู่ที่ ๓ - บ้านคำบอน หมู่ที่ ๔	เพื่อให้ประชาชนได้มีถนนสำหรับการคมนาคมที่สะดวกและปลอดภัยในชีวิตและทรัพย์สิน	กว้าง ๖ เมตร ยาว ๑,๓๓๗ เมตร หนา ๐.๐๔ เมตร	-	-	๓,๕๐๐,๐๐๐	-	-	ร้อยละหรือจำนวนครัวเรือนประชาชนที่มีการคมนาคมที่สะดวกรวดเร็วเพิ่มขึ้น	ประชาชนได้รับความสะดวกปลอดภัยในการสัญจร	กองช่าง
๔๓	โครงการเสริมไหล่ถนนรอบหนองคำไร่ (ฝั่งบ้านนาคุณ) หมู่ที่ ๓	เพื่อให้ประชาชนได้มีถนนสำหรับการคมนาคมที่สะดวกและปลอดภัยในชีวิตและทรัพย์สิน	กว้าง ๔ เมตร ยาว ๑๓๐ เมตร	-	-	๕๐๐,๐๐๐	-	-	ร้อยละหรือจำนวนครัวเรือนประชาชนที่มีการคมนาคมที่สะดวกรวดเร็วเพิ่มขึ้น	ประชาชนได้รับความสะดวกปลอดภัยในการสัญจร	กองช่าง
๔๔	โครงการก่อสร้างถนนคอนกรีตเสริมเหล็ก รอบหนองคำไร่ ฝั่งบ้านนาคุณ หมู่ที่ ๓ (ด้านทิศเหนือ)	เพื่อให้ประชาชนได้มีถนนสำหรับการคมนาคมที่สะดวกและปลอดภัยในชีวิตและทรัพย์สิน	กว้าง ๔ เมตร ยาว ๑๕๑ เมตร หนาเฉลี่ย ๐.๑๕ เมตร	-	๔๓๗,๐๐๐	-	-	-	ร้อยละหรือจำนวนครัวเรือนประชาชนที่มีการคมนาคมที่สะดวกรวดเร็วเพิ่มขึ้น	ประชาชนได้รับความสะดวกปลอดภัยในการสัญจร	กองช่าง

รายละเอียดโครงการพัฒนา
แผนพัฒนาพัฒนาท้องถิ่น (พ.ศ. ๒๕๖๑-๒๕๖๕)
เทศบาลตำบลบ้านต้าย

แบบ ผ. ๐๒

- ก. ยุทธศาสตร์จังหวัดที่ ๕ การบริหารกิจการบ้านเมืองที่ดีตามหลักธรรมาภิบาลและความมั่นคง
- ข. ยุทธศาสตร์การพัฒนาของ อปท. ในเขตจังหวัดที่ ๕ การบริหารกิจการบ้านเมืองที่ดีตามหลักธรรมาภิบาลและความมั่นคง
๕. ยุทธศาสตร์การพัฒนาด้านการบริหารกิจการบ้านเมืองที่ดีตามหลักธรรมาภิบาลและความมั่นคง
- ๕.๕ แผนงานอุตสาหกรรมและการโยธา

ที่	โครงการ	วัตถุประสงค์	เป้าหมาย (ผลผลิตของโครงการ)	งบประมาณ					ตัวชี้วัด (KPI)	ผลที่คาดว่าจะได้รับ	หน่วยงาน รับผิดชอบหลัก
				๒๕๖๑ (บาท)	๒๕๖๒ (บาท)	๒๕๖๓ (บาท)	๒๕๖๔ (บาท)	๒๕๖๕ (บาท)			
๔๕	โครงการก่อสร้างถนนคอนกรีตเสริมเหล็ก ถนนประชาร่วมใจ เชื่อมถนน อบจ. หนองย่างขึ้น-นาดินจี่ (ช่วงที่ ๑)	เพื่อให้ประชาชนได้มีถนนสำหรับการคมนาคมที่สะดวกและปลอดภัยในชีวิตและทรัพย์สิน	กว้าง ๔ เมตร ยาว ๑๓ เมตร หนาเฉลี่ย ๐.๑๕ เมตร	๔๕,๐๐๐	-	-	-	-	ร้อยละหรือจำนวนครัวเรือนประชาชนมีการคมนาคมที่สะดวกรวดเร็วเพิ่มขึ้น	ประชาชนได้รับความสะดวกปลอดภัยในการสัญจร	กองช่าง
๔๖	โครงการก่อสร้างถนนคอนกรีตเสริมเหล็ก ขยายสายัญ เชื่อมถนน อบจ. หนองย่างขึ้น-นาดินจี่ (ช่วงที่ ๒)	เพื่อให้ประชาชนได้มีถนนสำหรับการคมนาคมที่สะดวกและปลอดภัยในชีวิตและทรัพย์สิน	กว้าง ๔ เมตร ยาว ๘ เมตร หนาเฉลี่ย ๐.๑๕ เมตร	๓๒,๐๐๐	-	-	-	-	ร้อยละหรือจำนวนครัวเรือนประชาชนมีการคมนาคมที่สะดวกรวดเร็วเพิ่มขึ้น	ประชาชนได้รับความสะดวกปลอดภัยในการสัญจร	กองช่าง
๔๗	โครงการการปรับปรุงถนนลูกรังทางเข้าหนองคำบอน หมู่ที่ ๔	เพื่อให้ประชาชนได้มีถนนสำหรับการคมนาคมที่สะดวก และปลอดภัยในชีวิตและทรัพย์สิน	กว้าง ๔ เมตร ยาว ๑๓๕ เมตร	-	๕๒,๐๐๐	-	-	-	ร้อยละหรือจำนวนครัวเรือนประชาชนมีการคมนาคมที่สะดวกรวดเร็วเพิ่มมากขึ้น	ประชาชนได้รับความสะดวกปลอดภัยในการสัญจร	กองช่าง
๔๘	โครงการก่อสร้างห้องน้ำ (เมรุวัดป่าคำบอน) หมู่ที่ ๔	เพื่อให้ประชาชนมีห้องน้ำที่ถูกต้องลักษณะ	จำนวน ๘ ห้อง	๘๐,๐๐๐	-	-	-	-	ร้อยละหรือจำนวนครัวเรือนประชาชนมีห้องน้ำสาธารณะที่ดี	ประชาชนได้รับความสะดวก	กองช่าง

รายละเอียดโครงการพัฒนา
แผนพัฒนาพัฒนาท้องถิ่น (พ.ศ. ๒๕๖๑-๒๕๖๕)
เทศบาลตำบลบ้านด้าย

แบบ ผ. ๐๒

- ก. ยุทธศาสตร์จังหวัดที่ ๕ การบริหารกิจการบ้านเมืองที่ดีตามหลักธรรมาภิบาลและความมั่นคง
- ข. ยุทธศาสตร์การพัฒนาของ อปท. ในเขตจังหวัดที่ ๕ การบริหารกิจการบ้านเมืองที่ดีตามหลักธรรมาภิบาลและความมั่นคง
๕. ยุทธศาสตร์การพัฒนาด้านการบริหารกิจการบ้านเมืองที่ดีตามหลักธรรมาภิบาลและความมั่นคง
- ๕.๕ แผนงานอุตสาหกรรมและการโยธา

ที่	โครงการ	วัตถุประสงค์	เป้าหมาย (ผลผลิตของ โครงการ)	งบประมาณ					ตัวชี้วัด (KPI)	ผลที่คาดว่าจะ ได้รับ	หน่วยงาน รับผิดชอบ หลัก
				๒๕๖๑ (บาท)	๒๕๖๒ (บาท)	๒๕๖๓ (บาท)	๒๕๖๔ (บาท)	๒๕๖๕ (บาท)			
๔๙	โครงการก่อสร้าง ถนนลาดยาง จาก บ้านคำบอน หมู่ที่ ๔ - บ้านง่อน	เพื่อให้ประชาชนได้มี ถนนสำหรับการ คมนาคมที่สะดวกและ ปลอดภัยในชีวิตและ ทรัพย์สิน	กว้าง ๘ เมตร ยาว ๔,๐๐๐ เมตร	-	๑,๕๐๐,๐๐๐ (๑,๐๐๐ เมตร)	๑,๕๐๐,๐๐๐ (๑,๐๐๐ เมตร)	๑,๕๐๐,๐๐๐ (๑,๐๐๐ เมตร)	๑,๕๐๐,๐๐๐ (๑,๐๐๐ เมตร)	ร้อยละหรือ จำนวนครัวเรือน ประชาชนมีการ คมนาคมที่สะดวก รวดเร็วเพิ่มขึ้น	ประชาชนได้รับ ความสะดวก ปลอดภัยในการ สัญจร	กองช่าง
๕๐	โครงการปรับปรุงศาลา ประชาคม หมู่ที่ ๔	เพื่อปรับปรุงอาคารที่ ชำรุด	ศาลาประชาคม ๑ แห่ง	-	-	-	-	๑๕๐,๐๐๐	ประชาชนมี สถานที่ประชุม สภาพแข็งแรง	ประชาชนมี สถานที่ในการ ประชุม	กองช่าง
๕๑	โครงการซ่อมสร้างถนน แอสฟัลต์ติกคอนกรีต ถนนประชาร่วมใจ บ้านคำบอน หมู่ที่ ๔ (ช่วงที่ ๑)	เพื่อให้ประชาชนได้มี ถนนสำหรับการ คมนาคมที่สะดวกและ ปลอดภัยในชีวิตและ ทรัพย์สิน	กว้าง ๔ เมตร ยาว ๓๙๘ เมตร หนา ๐.๐๔ เมตร หรือมีพื้นที่ไม่น้อย กว่า ๑,๕๙๒ ตารางเมตร	-	-	-	๖๐๔,๙๖๐	-	ร้อยละหรือ จำนวนครัวเรือน ประชาชนมีการ คมนาคมที่สะดวก รวดเร็วเพิ่มขึ้น	ประชาชนได้รับ ความสะดวก ปลอดภัยในการ สัญจร	กองช่าง
๕๒	โครงการซ่อมสร้างถนน แอสฟัลต์ติกคอนกรีต ถนนประชาร่วมใจ บ้านคำบอน หมู่ที่ ๔ (ช่วงที่ ๒)	เพื่อให้ประชาชนได้มี ถนนสำหรับการ คมนาคมที่สะดวกและ ปลอดภัยในชีวิตและ ทรัพย์สิน	กว้าง ๕ เมตร ยาว ๓๙๘ เมตร หนา ๐.๐๔ เมตร หรือมีพื้นที่ไม่น้อย กว่า ๑,๙๙๐ ตารางเมตร	-	-	-	-	๗๕๖,๒๐๐	ร้อยละหรือ จำนวนครัวเรือน ประชาชนมีการ คมนาคมที่สะดวก รวดเร็วเพิ่มขึ้น	ประชาชนได้รับ ความสะดวก ปลอดภัยในการ สัญจร	กองช่าง

รายละเอียดโครงการพัฒนา
แผนพัฒนาพัฒนาท้องถิ่น (พ.ศ. ๒๕๖๑-๒๕๖๕)
เทศบาลตำบลบ้านด้าย

แบบ ผ. ๐๒

- ก. ยุทธศาสตร์จังหวัดที่ ๕ การบริหารกิจการบ้านเมืองที่ดีตามหลักธรรมาภิบาลและความมั่นคง
- ข. ยุทธศาสตร์การพัฒนาของ อปท. ในเขตจังหวัดที่ ๕ การบริหารกิจการบ้านเมืองที่ดีตามหลักธรรมาภิบาลและความมั่นคง
๕. ยุทธศาสตร์การพัฒนาด้านการบริหารกิจการบ้านเมืองที่ดีตามหลักธรรมาภิบาลและความมั่นคง
- ๕.๕ แผนงานอุตสาหกรรมและการโยธา

ที่	โครงการ	วัตถุประสงค์	เป้าหมาย (ผลผลิตของโครงการ)	งบประมาณ					ตัวชี้วัด (KPI)	ผลที่คาดว่าจะได้รับ	หน่วยงาน รับผิดชอบ หลัก
				๒๕๖๑ (บาท)	๒๕๖๒ (บาท)	๒๕๖๓ (บาท)	๒๕๖๔ (บาท)	๒๕๖๕ (บาท)			
๕๓	โครงการซ่อมสร้างถนนแอสฟัลต์ติกคอนกรีต ถนนราษฎร์บำรุง บ้านคำบอน หมู่ที่ ๔	เพื่อให้ประชาชนได้มีถนนสำหรับการคมนาคมที่สะดวกและปลอดภัยในชีวิตและทรัพย์สิน	กว้าง ๕ เมตร ยาว ๒๓๘ เมตร หนา ๐.๐๔ เมตร หรือมีพื้นที่ไม่น้อยกว่า ๑,๑๙๐ ตารางเมตร	-	-	-	-	๔๕๒,๒๐๐	ร้อยละหรือจำนวนครัวเรือนประชาชนมีการคมนาคมที่สะดวกรวดเร็วเพิ่มขึ้น	ประชาชนได้รับความสะดวกปลอดภัยในการสัญจร	กองช่าง
๕๔	โครงการก่อสร้างถนนลูกรังเพื่อการเกษตร แสนหินไปหนองคำบอน (ต่อเนื่องโครงการ ๕ ล้าน) หมู่ที่ ๔	เพื่อให้ประชาชนได้มีถนนสำหรับการคมนาคมที่สะดวกและปลอดภัยในชีวิตและทรัพย์สิน	กว้าง ๔ เมตร ยาว ๑,๑๔๖ เมตร ไหล่ทางลูกรังข้างละ ๐.๕๐ เมตร	-	๓๗,๒๔๐ (๒๘๐ เมตร)	๓๗,๒๔๐ (๒๘๐ เมตร)	๔๐,๗๐๐ (๓๐๖ เมตร)	๓๗,๒๔๐ (๒๘๐ เมตร)	ร้อยละหรือจำนวนครัวเรือนประชาชนมีการคมนาคมที่สะดวกรวดเร็วเพิ่มมากขึ้น	ประชาชนได้รับความสะดวกปลอดภัยในการสัญจร	กองช่าง
๕๕	โครงการก่อสร้างถนนลูกรังเพื่อการเกษตร แยกคำบอน ถึงคำสะอาด	เพื่อให้ประชาชนได้มีถนนสำหรับการคมนาคมที่สะดวกและปลอดภัยในชีวิตและทรัพย์สิน	ระยะทาง ๕๐๐ เมตร	-	๒๐๐,๐๐๐	-	-		ร้อยละหรือจำนวนครัวเรือนประชาชนมีการคมนาคมที่สะดวกรวดเร็วเพิ่มมากขึ้น	ประชาชนได้รับความสะดวกปลอดภัยในการสัญจร	กองช่าง
๕๖	โครงการก่อสร้างถนนคอนกรีตเสริมเหล็ก ถนนราษฎร์บำรุง จากสี่แยกศาลาประชาคม หมู่ที่ ๔ -บ้านนาย ธารธร แก้วจุมพล	เพื่อให้ประชาชนได้มีถนนสำหรับการคมนาคมที่สะดวกและปลอดภัยในชีวิตและทรัพย์สิน	กว้าง ๔ เมตร ยาว ๑๔๓ เมตร	๓๔๓,๒๐๐	-	-	-		ร้อยละหรือจำนวนครัวเรือนประชาชนมีการคมนาคมที่สะดวกรวดเร็วเพิ่มขึ้น	ประชาชนได้รับความสะดวกปลอดภัยในการสัญจร	กองช่าง

รายละเอียดโครงการพัฒนา
แผนพัฒนาพัฒนาท้องถิ่น (พ.ศ. ๒๕๖๑-๒๕๖๕)
เทศบาลตำบลบ้านด้าย

แบบ ผ. ๐๒

- ก. ยุทธศาสตร์จังหวัดที่ ๕ การบริหารจัดการบ้านเมืองที่ดีตามหลักธรรมาภิบาลและความมั่นคง
- ข. ยุทธศาสตร์การพัฒนาของ อปท. ในเขตจังหวัดที่ ๕ การบริหารจัดการบ้านเมืองที่ดีตามหลักธรรมาภิบาลและความมั่นคง
๕. ยุทธศาสตร์การพัฒนาด้านการบริหารจัดการบ้านเมืองที่ดีตามหลักธรรมาภิบาลและความมั่นคง
- ๕.๕ แผนงานอุตสาหกรรมและการโยธา

ที่	โครงการ	วัตถุประสงค์	เป้าหมาย (ผลผลิตของ โครงการ)	งบประมาณ					ตัวชี้วัด (KPI)	ผลที่คาดว่าจะ ได้รับ	หน่วยงาน รับผิดชอบ หลัก
				๒๕๖๑ (บาท)	๒๕๖๒ (บาท)	๒๕๖๓ (บาท)	๒๕๖๔ (บาท)	๒๕๖๕ (บาท)			
๕๗	โครงการซ่อมแซมถนนลูกรัง จากแยกถนน อบจ. หมู่ที่ ๔ -คำปลาผา	เพื่อให้ประชาชนได้มีถนนสำหรับการคมนาคมที่สะดวกและปลอดภัยในชีวิตและทรัพย์สิน	กว้าง ๕ เมตร ยาว ๔,๐๐๐ เมตร	-	๕๐๐,๐๐๐ (๑,๐๐๐ ม.)	๕๐๐,๐๐๐ (๑,๐๐๐ ม.)	๕๐๐,๐๐๐ (๑,๐๐๐ ม.)	๕๐๐,๐๐๐ (๑,๐๐๐ ม.)	ร้อยละหรือจำนวนครัวเรือนประชาชนมีการคมนาคมที่สะดวกรวดเร็วเพิ่มขึ้น	ประชาชนได้รับความสะดวกปลอดภัยในการสัญจร	กองช่าง
๕๘	โครงการก่อสร้างถนนคอนกรีตเสริมเหล็ก จากหน้าศูนย์พัฒนาเด็กเล็กบ้านคำบอน หมู่ที่ ๔-บ้านนาคุณ หมู่ที่ ๓	เพื่อให้ประชาชนได้มีถนนสำหรับการคมนาคมที่สะดวกและปลอดภัยในชีวิตและทรัพย์สิน	กว้าง ๕ เมตร ยาว ๒๐๐ เมตร หนา ๐.๑๕ เมตร	-	๖๒๐,๐๐๐	-	-	-	ร้อยละหรือจำนวนครัวเรือนประชาชนมีการคมนาคมที่สะดวกรวดเร็วเพิ่มขึ้น	ประชาชนได้รับความสะดวกปลอดภัยในการสัญจร	กองช่าง
๕๙	โครงการก่อสร้างถนนคอนกรีตเสริมเหล็กจากบ้านนายสมย์-นางนางสุนา หมู่ที่ ๔	เพื่อให้ประชาชนได้มีถนนสำหรับการคมนาคมที่สะดวกและปลอดภัยในชีวิตและทรัพย์สิน	กว้าง ๕ เมตร ยาว ๒,๐๐๐ เมตร หนา ๐.๑๕ เมตร	-	๑,๔๐๐,๐๐๐ (๕๐๐ เมตร)	๑,๔๐๐,๐๐๐ (๕๐๐ เมตร)	๑,๔๐๐,๐๐๐ (๕๐๐ เมตร)	๑,๔๐๐,๐๐๐ (๕๐๐ เมตร)	ร้อยละหรือจำนวนครัวเรือนประชาชนมีการคมนาคมที่สะดวกรวดเร็วเพิ่มมากขึ้น	ประชาชนได้รับความสะดวกปลอดภัยในการสัญจร	กองช่าง
๖๐	โครงการก่อสร้างถนนลูกรัง จากแยกถนน อบจ. -นายนายหนูดีศรีจันทร์ หมู่ที่ ๔	เพื่อให้ประชาชนได้มีถนนสำหรับการคมนาคมที่สะดวกและปลอดภัยในชีวิตและทรัพย์สิน	กว้าง ๓ เมตร ยาว ๘๒๐ เมตร	-	-	-	๔๑๐,๐๐๐	-	ร้อยละหรือจำนวนครัวเรือนประชาชนมีการคมนาคมที่สะดวกรวดเร็วเพิ่มขึ้น	ประชาชนได้รับความสะดวกปลอดภัยในการสัญจร	กองช่าง

รายละเอียดโครงการพัฒนา
แผนพัฒนาพัฒนาท้องถิ่น (พ.ศ. ๒๕๖๑-๒๕๖๕)
เทศบาลตำบลบ้านด้าย

แบบ ผ. ๐๒

- ก. ยุทธศาสตร์จังหวัดที่ ๕ การบริหารกิจการบ้านเมืองที่ดีตามหลักธรรมาภิบาลและความมั่นคง
- ข. ยุทธศาสตร์การพัฒนาของ อปท. ในเขตจังหวัดที่ ๕ การบริหารกิจการบ้านเมืองที่ดีตามหลักธรรมาภิบาลและความมั่นคง
๕. ยุทธศาสตร์การพัฒนาด้านการบริหารกิจการบ้านเมืองที่ดีตามหลักธรรมาภิบาลและความมั่นคง
- ๕.๕ แผนงานอุตสาหกรรมและการโยธา

ที่	โครงการ	วัตถุประสงค์	เป้าหมาย (ผลผลิตของโครงการ)	งบประมาณ					ตัวชี้วัด (KPI)	ผลที่คาดว่าจะได้รับ	หน่วยงานรับผิดชอบหลัก
				๒๕๖๑ (บาท)	๒๕๖๒ (บาท)	๒๕๖๓ (บาท)	๒๕๖๔ (บาท)	๒๕๖๕ (บาท)			
๖๑	โครงการก่อสร้างถนนคอนกรีตเสริมเหล็กจากถนน อบจ. - หนองคำบอน หมู่ที่ ๔	เพื่อให้ประชาชนได้มีถนนสำหรับการคมนาคมที่สะดวกและปลอดภัยในชีวิตและทรัพย์สิน	กว้าง ๔ เมตร ยาว ๑๗๕ เมตร หนา ๐.๑๕ เมตร หรือมีพื้นที่ผิวจราจรไม่น้อยกว่า ๗๐๐ ตารางเมตร	-	๓๙๐,๐๐๐	-	-	-	ร้อยละหรือจำนวนครัวเรือนประชาชนมีการคมนาคมที่สะดวกรวดเร็วเพิ่มขึ้น	ประชาชนได้รับความสะดวกปลอดภัยในการสัญจร	กองช่าง
๖๒	โครงการซ่อมแซมถนนลูกรัง จากหน้าบ้านนายสุบรรณ พละสุญา นายหนูคร สีลารักษ์ หมู่ที่ ๔	เพื่อให้ประชาชนได้มีถนนสำหรับการคมนาคมที่สะดวกและปลอดภัยในชีวิตและทรัพย์สิน	กว้าง ๕ เมตร ยาว ๘๐๐ เมตร	-	๑๘๐,๐๐๐ (๒๐๐ เมตร)	๑๘๐,๐๐๐ (๒๐๐ เมตร)	๑๘๐,๐๐๐ (๒๐๐ เมตร)	๑๘๐,๐๐๐ (๒๐๐ เมตร)	ร้อยละหรือจำนวนครัวเรือนประชาชนมีการคมนาคมที่สะดวกรวดเร็วเพิ่มขึ้น	ประชาชนได้รับความสะดวกปลอดภัยในการสัญจร	กองช่าง
๖๓	โครงการปรับปรุงซ่อมแซมถนนลูกรังบ้านคำบอน หมู่ที่ ๔ - บ้านนาดอกไม้	เพื่อให้ประชาชนได้มีถนนสำหรับการคมนาคมที่สะดวก และปลอดภัยในชีวิตและทรัพย์สิน	กว้าง ๖ เมตร ยาว ๑,๓๐๐ เมตร หนา ๒๐ เมตร	๓๗๙,๐๐๐	-	-	-	-	ร้อยละหรือจำนวนครัวเรือนประชาชนมีการคมนาคมที่สะดวกรวดเร็วเพิ่มมากขึ้น	ประชาชนได้รับความสะดวกปลอดภัยในการสัญจร	กองช่าง
๖๔	โครงการซ่อมสร้างถนนแอสฟัลต์ติกคอนกรีตบ้านนาคูณ-บ้านคำบอน	เพื่อให้ประชาชนได้มีถนนสำหรับการคมนาคมที่สะดวกและปลอดภัยในชีวิตและทรัพย์สิน	กว้าง ๖ เมตร ยาว ๑,๔๐๐ เมตร หนา ๐.๐๔ เมตร หรือมีพื้นที่ไม่น้อยกว่า ๘,๔๐๐ ตารางเมตร	-	๘๗๓,๐๐๐ (๓๕๐ เมตร)	๘๗๓,๐๐๐ (๓๕๐ เมตร)	๘๗๓,๐๐๐ (๓๕๐ เมตร)	๘๗๓,๐๐๐ (๓๕๐ เมตร)	ร้อยละหรือจำนวนครัวเรือนประชาชนมีการคมนาคมที่สะดวกรวดเร็วเพิ่มมากขึ้น	ประชาชนได้รับความสะดวกปลอดภัยในการสัญจร	กองช่าง

รายละเอียดโครงการพัฒนา
แผนพัฒนาพัฒนาท้องถิ่น (พ.ศ. ๒๕๖๑-๒๕๖๕)
เทศบาลตำบลบ้านต้าย

แบบ ผ. ๐๒

- ก. ยุทธศาสตร์จังหวัดที่ ๕ การบริหารกิจการบ้านเมืองที่ดีตามหลักธรรมาภิบาลและความมั่นคง
- ข. ยุทธศาสตร์การพัฒนาของ อปท. ในเขตจังหวัดที่ ๕ การบริหารกิจการบ้านเมืองที่ดีตามหลักธรรมาภิบาลและความมั่นคง
๕. ยุทธศาสตร์การพัฒนาด้านการบริหารกิจการบ้านเมืองที่ดีตามหลักธรรมาภิบาลและความมั่นคง
- ๕.๕ แผนงานอุตสาหกรรมและการโยธา

ที่	โครงการ	วัตถุประสงค์	เป้าหมาย (ผลผลิตของโครงการ)	งบประมาณ					ตัวชี้วัด (KPI)	ผลที่คาดว่าจะ ได้รับ	หน่วยงาน รับผิดชอบ หลัก
				๒๕๖๑ (บาท)	๒๕๖๒ (บาท)	๒๕๖๓ (บาท)	๒๕๖๔ (บาท)	๒๕๖๕ (บาท)			
๖๕	โครงการซ่อมสร้างถนนแอสฟัลต์ติกคอนกรีตสายบ้านต้าย-บ้านคำบอน หมู่ที่ ๔	เพื่อให้ประชาชนได้มีถนนสำหรับการคมนาคมที่สะดวกและปลอดภัยในชีวิตและทรัพย์สิน	<u>ช่วงที่ ๑</u> ขนาดผิวจราจร กว้าง ๖ เมตร ยาว ๑๒๕ เมตร หนา ๐.๐๔ เมตร <u>ช่วงที่ ๒</u> ขนาดผิวจราจร กว้าง ๖ เมตร ยาว ๑๒๕ เมตร หนา ๐.๐๔ เมตร	-	๔๙๙,๐๐๐	-	-	-	ร้อยละหรือจำนวนครัวเรือนประชาชนมีการคมนาคมที่สะดวกรวดเร็วเพิ่มมากขึ้น	ประชาชนได้รับความสะดวกปลอดภัยในการสัญจร	กองช่าง
๖๖	โครงการซ่อมสร้างถนนแอสฟัลต์ติกคอนกรีตถนนสาย สน.ถ ๒๓-๐๐๑ บ้านหนองย่างขึ้น - บ้านนาดินจี่	เพื่อให้ประชาชนได้มีถนนสำหรับการคมนาคมที่สะดวกและปลอดภัยในชีวิตและทรัพย์สิน	กว้าง ๖ เมตร ยาว ๑,๕๕๘ เมตร หนา ๐.๐๔ เมตร ไหล่ทางข้างละ ๑ เมตร หรือมีพื้นที่ไม่น้อยกว่า ๑๒,๔๖๔ ตารางเมตร	-	-	-	๙๗๙,๓๐๐	-	ร้อยละหรือจำนวนครัวเรือนประชาชนมีการคมนาคมที่สะดวกรวดเร็วเพิ่มมากขึ้น	ประชาชนได้รับความสะดวกปลอดภัยในการสัญจร	กองช่าง
๖๗	โครงการก่อสร้างถนนคอนกรีตเสริมเหล็กถนนประชาร่วมใจบ้านคำบอน หมู่ที่ ๔	เพื่อให้ประชาชนได้มีถนนสำหรับการคมนาคมที่สะดวกและปลอดภัยในชีวิตและทรัพย์สิน	กว้าง ๔ เมตร ยาว ๒๑๒ เมตร หนา ๐.๑๕ เมตร หรือมีพื้นที่ไม่น้อยกว่า ๘๔๘ ตารางเมตร	-	-	๔๗๕,๐๐๐	-	-	ร้อยละหรือจำนวนครัวเรือนประชาชนมีการคมนาคมที่สะดวกรวดเร็วเพิ่มมากขึ้น	ประชาชนได้รับความสะดวกปลอดภัยในการสัญจร	กองช่าง

รายละเอียดโครงการพัฒนา
แผนพัฒนาพัฒนาท้องถิ่น (พ.ศ. ๒๕๖๑-๒๕๖๕)
เทศบาลตำบลบ้านด้าย

แบบ ผ. ๐๒

- ก. ยุทธศาสตร์จังหวัดที่ ๕ การบริหารกิจการบ้านเมืองที่ดีตามหลักธรรมาภิบาลและความมั่นคง
- ข. ยุทธศาสตร์การพัฒนาของ อปท. ในเขตจังหวัดที่ ๕ การบริหารกิจการบ้านเมืองที่ดีตามหลักธรรมาภิบาลและความมั่นคง
๕. ยุทธศาสตร์การพัฒนาด้านการบริหารกิจการบ้านเมืองที่ดีตามหลักธรรมาภิบาลและความมั่นคง
- ๕.๕ แผนงานอุตสาหกรรมและการโยธา

ที่	โครงการ	วัตถุประสงค์	เป้าหมาย (ผลผลิตของโครงการ)	งบประมาณ					ตัวชี้วัด (KPI)	ผลที่คาดว่าจะได้รับ	หน่วยงาน รับผิดชอบหลัก
				๒๕๖๑ (บาท)	๒๕๖๒ (บาท)	๒๕๖๓ (บาท)	๒๕๖๔ (บาท)	๒๕๖๕ (บาท)			
๖๘	โครงการก่อสร้างถนนคอนกรีตเสริมเหล็กจากหนองคำบอน-นายนายประจักษ์ หมู่ที่ ๔	เพื่อให้ประชาชนได้มีถนนสำหรับการคมนาคมที่สะดวก และปลอดภัยในชีวิตและทรัพย์สิน	กว้าง ๔ เมตร ยาว ๒๙๕ เมตร หนา ๐.๑๕ เมตร	-	-	๖๖๐,๘๐๐	-	-	ร้อยละหรือจำนวนครัวเรือนประชาชนมีการคมนาคมที่สะดวก รวดเร็วเพิ่มมากขึ้น	ประชาชนได้รับความสะดวก ปลอดภัยในการสัญจร	กองช่าง
๖๙	โครงการซ่อมสร้างถนนแอสฟัลต์ติกคอนกรีตสายบ้านด้าย-บ้านคำบอน (ต่อเนื่องจากเดิม)	เพื่อให้ประชาชนได้มีถนนสำหรับการคมนาคมที่สะดวก และปลอดภัยในชีวิตและทรัพย์สิน	ช่วงที่ ๑ กว้าง ๖ เมตร ยาว ๑๒๕ เมตร หนา ๐.๑๔ เมตร ช่วงที่ ๒ ขนาดผิวจราจร กว้าง ๖ เมตร ยาว ๑๒๕ เมตร หนา ๐.๑๔ เมตร	-	๔๙๗,๐๐๐	-	-	-	ร้อยละหรือจำนวนครัวเรือนประชาชนมีการคมนาคมที่สะดวก รวดเร็วเพิ่มมากขึ้น	ประชาชนได้รับความสะดวก ปลอดภัยในการสัญจร	กองช่าง
๗๐	โครงการก่อสร้างถนนคอนกรีตเสริมเหล็กถนนอนุสรณ์สถาน-ป่าช้าโคกน้อย หมู่ที่ ๕	เพื่อให้ประชาชนได้มีถนนสำหรับการคมนาคมที่สะดวก และปลอดภัยในชีวิตและทรัพย์สิน	กว้าง ๕ เมตร ยาว ๔๔๘ เมตร ไหล่ทางลูกรังข้างละ ๐.๕๐ เมตร	-	๗๐๐,๐๐๐ (๒๒๔ เมตร)	๗๐๐,๐๐๐ (๒๒๔ เมตร)	-	-	ร้อยละหรือจำนวนครัวเรือนประชาชนมีการคมนาคมที่สะดวก รวดเร็วเพิ่มมากขึ้น	ประชาชนได้รับความสะดวก ปลอดภัยในการสัญจร	กองช่าง
๗๑	โครงการปรับปรุงถนนซอยวิฑู-โคกหนองขามและกลับมาทะเล หนองคำพอก หมู่ที่ ๕	เพื่อให้ประชาชนได้มีถนนสำหรับการคมนาคมที่สะดวกและปลอดภัยในชีวิตและทรัพย์สิน	กว้าง ๔ เมตร ยาว ๓,๖๐๐ เมตร หนา ๐.๑๕ เมตร	-	๓๗๕,๐๐๐ (๙๐๐ เมตร)	๓๗๕,๐๐๐ (๙๐๐ เมตร)	๓๗๕,๐๐๐ (๙๐๐ เมตร)	๓๗๕,๐๐๐ (๙๐๐ เมตร)	ร้อยละหรือจำนวนครัวเรือนประชาชนมีการคมนาคมที่สะดวก รวดเร็วเพิ่มขึ้น	ประชาชนได้รับความสะดวก ปลอดภัยในการสัญจร	กองช่าง

รายละเอียดโครงการพัฒนา
แผนพัฒนาพัฒนาท้องถิ่น (พ.ศ. ๒๕๖๑-๒๕๖๕)
เทศบาลตำบลบ้านด้าย

แบบ ผ. ๐๒

- ก. ยุทธศาสตร์จังหวัดที่ ๕ การบริหารกิจการบ้านเมืองที่ดีตามหลักธรรมาภิบาลและความมั่นคง
- ข. ยุทธศาสตร์การพัฒนาของ อปท. ในเขตจังหวัดที่ ๕ การบริหารกิจการบ้านเมืองที่ดีตามหลักธรรมาภิบาลและความมั่นคง
๕. ยุทธศาสตร์การพัฒนาด้านการบริหารกิจการบ้านเมืองที่ดีตามหลักธรรมาภิบาลและความมั่นคง
- ๕.๕ แผนงานอุตสาหกรรมและการโยธา

ที่	โครงการ	วัตถุประสงค์	เป้าหมาย (ผลผลิตของโครงการ)	งบประมาณ					ตัวชี้วัด (KPI)	ผลที่คาดว่าจะได้รับ	หน่วยงาน รับผิดชอบ หลัก
				๒๕๖๑ (บาท)	๒๕๖๒ (บาท)	๒๕๖๓ (บาท)	๒๕๖๔ (บาท)	๒๕๖๕ (บาท)			
๗๒	โครงการก่อสร้างถนนคอนกรีตเสริมเหล็กถนนร่วมใจพัฒนา – ซอยจามจุรี หมู่ที่ ๕	เพื่อให้ประชาชนได้มีถนนสำหรับการคมนาคมที่สะดวกและปลอดภัยในชีวิตและทรัพย์สิน	กว้าง ๔ เมตร ยาว ๓๑๙ เมตร หนา ๐.๑๕ เมตร ไหล่ทางลูกรังข้างละ ๐.๕๐ เมตร	-	-	๔๐๐,๐๐๐ (๑๖๐ เมตร)	๔๐๐,๐๐๐ (๑๖๐ เมตร)	-	ร้อยละหรือจำนวนครัวเรือนประชาชนที่มีการคมนาคมที่สะดวกรวดเร็วเพิ่มขึ้น	ประชาชนได้รับความสะดวกปลอดภัยในการสัญจร	กองช่าง
๗๓	โครงการก่อสร้างถนนลูกรัง จากสามแยกหนองหินลาด ถึงกำแพงวัดป่าสีพนม หมู่ที่ ๕	เพื่อให้ประชาชนได้มีถนนสำหรับการคมนาคมที่สะดวกและปลอดภัยในชีวิตและทรัพย์สิน	กว้าง ๔ เมตร ยาว ๖๕๐ เมตร ไหล่ทางลูกรังข้างละ ๐.๕๐ เมตร	-	๓๐๘,๐๐๐	-	-	-	ร้อยละหรือจำนวนครัวเรือนประชาชนที่มีการคมนาคมที่สะดวกรวดเร็วเพิ่มขึ้น	ประชาชนได้รับความสะดวกปลอดภัยในการสัญจร	กองช่าง
๗๔	โครงการก่อสร้างถนนคอนกรีตเสริมเหล็กซอยโรงเรียน ๒ – บ้านนายสงคราม สมครามมะลิ หมู่ที่ ๕	เพื่อให้ประชาชนได้มีถนนสำหรับการคมนาคมที่สะดวกและปลอดภัยในชีวิตและทรัพย์สิน	กว้าง ๔ เมตร ยาว ๕๐๐ เมตร หนา ๐.๑๕ เมตร	-	-	๑,๒๐๐,๐๐๐	-	-	ร้อยละหรือจำนวนครัวเรือนประชาชนที่มีการคมนาคมที่สะดวกรวดเร็วเพิ่มขึ้น	ประชาชนได้รับความสะดวกปลอดภัยในการสัญจร	กองช่าง
๗๕	โครงการปรับปรุงถนนซอยพัฒนา ๑ – ทุ่งนา กลับมาถึงทางหลวงชนบทหนองย่างขึ้น-บ้านนาดินจี่	เพื่อให้ประชาชนได้มีถนนสำหรับการคมนาคมที่สะดวกและปลอดภัยในชีวิตและทรัพย์สิน	กว้าง ๓ เมตร ยาว ๗๔๐ เมตร	-	-	-	๓๗๐,๐๐๐	-	ร้อยละหรือจำนวนครัวเรือนประชาชนที่มีการคมนาคมที่สะดวกรวดเร็วเพิ่มขึ้น	ประชาชนได้รับความสะดวกปลอดภัยในการสัญจร	กองช่าง

รายละเอียดโครงการพัฒนา
แผนพัฒนาพัฒนาท้องถิ่น (พ.ศ. ๒๕๖๑-๒๕๖๕)
เทศบาลตำบลบ้านด้าย

แบบ ผ. ๐๒

- ก. ยุทธศาสตร์จังหวัดที่ ๕ การบริหารกิจการบ้านเมืองที่ดีตามหลักธรรมาภิบาลและความมั่นคง
- ข. ยุทธศาสตร์การพัฒนาของ อปท. ในเขตจังหวัดที่ ๕ การบริหารกิจการบ้านเมืองที่ดีตามหลักธรรมาภิบาลและความมั่นคง
๕. ยุทธศาสตร์การพัฒนาด้านการบริหารกิจการบ้านเมืองที่ดีตามหลักธรรมาภิบาลและความมั่นคง
- ๕.๕ แผนงานอุตสาหกรรมและการโยธา

ที่	โครงการ	วัตถุประสงค์	เป้าหมาย (ผลผลิตของโครงการ)	งบประมาณ					ตัวชี้วัด (KPI)	ผลที่คาดว่าจะได้รับ	หน่วยงาน รับผิดชอบ หลัก
				๒๕๖๑ (บาท)	๒๕๖๒ (บาท)	๒๕๖๓ (บาท)	๒๕๖๔ (บาท)	๒๕๖๕ (บาท)			
๗๖	โครงการซ่อมสร้างถนนแอสฟัลต์ติกคอนกรีต ขอยวิฑู ๑ บ้านคำไชยวาน หมู่ที่ ๕	เพื่อให้ประชาชนได้มีถนนสำหรับการคมนาคมที่สะดวกและปลอดภัยในชีวิตและทรัพย์สิน	กว้าง ๔ เมตร ยาว ๒๕๖ เมตร หนา ๐.๐๔ เมตร หรือมีพื้นที่ไม่น้อยกว่า ๑,๐๒๔ ตารางเมตร	๓๘๙,๑๒๐	-	-	-	-	ร้อยละหรือจำนวนครัวเรือนประชาชนที่มีการคมนาคมที่สะดวกรวดเร็วเพิ่มขึ้น	ประชาชนได้รับความสะดวกปลอดภัยในการสัญจร	กองช่าง
๗๗	โครงการซ่อมสร้างถนนแอสฟัลต์ติกคอนกรีต ขอยคลองน้ำ บ้านคำไชยวาน หมู่ที่ ๕ (ช่วงที่ ๑)	เพื่อให้ประชาชนได้มีถนนสำหรับการคมนาคมที่สะดวกและปลอดภัยในชีวิตและทรัพย์สิน	กว้าง ๔ เมตร ยาว ๑๐๘ เมตร หนา ๐.๐๔ เมตร หรือมีพื้นที่ไม่น้อยกว่า ๔๓๒ ตารางเมตร	๑๖๔,๑๖๐	-	-	-	-	ร้อยละหรือจำนวนครัวเรือนประชาชนที่มีการคมนาคมที่สะดวกรวดเร็วเพิ่มขึ้น	ประชาชนได้รับความสะดวกปลอดภัยในการสัญจร	กองช่าง
๗๘	โครงการซ่อมสร้างถนนแอสฟัลต์ติกคอนกรีต ขอยคลองน้ำ บ้านคำไชยวาน หมู่ที่ ๕ (ช่วงที่ ๒)	เพื่อให้ประชาชนได้มีถนนสำหรับการคมนาคมที่สะดวกและปลอดภัยในชีวิตและทรัพย์สิน	กว้าง ๖ เมตร ยาว ๙๘ เมตร หนา ๐.๐๔ เมตร หรือมีพื้นที่ไม่น้อยกว่า ๕๘๘ ตารางเมตร	๒๒๓,๔๔๐	-	-	-	-	ร้อยละหรือจำนวนครัวเรือนประชาชนที่มีการคมนาคมที่สะดวกรวดเร็วเพิ่มขึ้น	ประชาชนได้รับความสะดวกปลอดภัยในการสัญจร	กองช่าง
๗๙	โครงการก่อสร้างถนนคอนกรีตเสริมเหล็ก ถนนประชากรราษฎร์ตลอดสาย หมู่ที่ ๕	เพื่อให้ประชาชนได้มีถนนสำหรับการคมนาคมที่สะดวกและปลอดภัยในชีวิตและทรัพย์สิน	กว้าง ๔ เมตร ยาว ๖๑๐ เมตร หนา ๐.๑๕ เมตร	๓๖๐,๐๐๐ (๑๕๐ เมตร)	๓๖๐,๐๐๐ (๑๕๐ เมตร)	๓๖๐,๐๐๐ (๑๕๐ เมตร)	๓๘๔,๐๐๐ (๑๖๐ เมตร)	-	ร้อยละหรือจำนวนครัวเรือนประชาชนที่มีการคมนาคมที่สะดวกรวดเร็วเพิ่มขึ้น	ประชาชนได้รับความสะดวกปลอดภัยในการสัญจร	กองช่าง

รายละเอียดโครงการพัฒนา
แผนพัฒนาพัฒนาท้องถิ่น (พ.ศ. ๒๕๖๑-๒๕๖๕)
เทศบาลตำบลบ้านด้าย

แบบ ผ. ๐๒

- ก. ยุทธศาสตร์จังหวัดที่ ๕ การบริหารกิจการบ้านเมืองที่ดีตามหลักธรรมาภิบาลและความมั่นคง
- ข. ยุทธศาสตร์การพัฒนาของ อปท. ในเขตจังหวัดที่ ๕ การบริหารกิจการบ้านเมืองที่ดีตามหลักธรรมาภิบาลและความมั่นคง
๕. ยุทธศาสตร์การพัฒนาด้านการบริหารกิจการบ้านเมืองที่ดีตามหลักธรรมาภิบาลและความมั่นคง
- ๕.๕ แผนงานอุตสาหกรรมและการโยธา

ที่	โครงการ	วัตถุประสงค์	เป้าหมาย (ผลผลิตของ โครงการ)	งบประมาณ					ตัวชี้วัด (KPI)	ผลที่คาดว่าจะ ได้รับ	หน่วยงาน รับผิดชอบ หลัก
				๒๕๖๑ (บาท)	๒๕๖๒ (บาท)	๒๕๖๓ (บาท)	๒๕๖๔ (บาท)	๒๕๖๕ (บาท)			
๘๐	โครงการก่อสร้างถนนคอนกรีตเสริมเหล็กขอยรรวมใจ ๒-โรงน้ำสว่างทิพย์ หมู่ที่ ๕	เพื่อให้ประชาชนได้มีถนนสำหรับการคมนาคมที่สะดวกและปลอดภัยในชีวิตและทรัพย์สิน	กว้าง ๔ เมตร ยาว ๑๒๐ เมตร หนา ๐.๑๕ เมตร	-	-	๒๘๐,๘๐๐	-	-	ร้อยละหรือจำนวนครัวเรือนประชาชนมีการคมนาคมที่สะดวกรวดเร็วเพิ่มขึ้น	ประชาชนได้รับความสะดวกปลอดภัยในการสัญจร	กองช่าง
๘๑	โครงการซ่อมแซมถนนลูกรังภายในหมู่บ้าน หมู่ที่ ๕	เพื่อให้ประชาชนได้มีถนนสำหรับการคมนาคมที่สะดวก และปลอดภัยในชีวิตและทรัพย์สิน	ระยะทาง ๕๐๐ เมตร	๑๕๐,๐๐๐	-	-	-	-	ร้อยละหรือจำนวนครัวเรือนประชาชนมีการคมนาคมที่สะดวกรวดเร็ว เพิ่มขึ้น	ประชาชนได้รับความสะดวกปลอดภัยในการสัญจร	กองช่าง
๘๒	โครงการก่อสร้างถนนคอนกรีตเสริมเหล็กขอยหน้าวัดชัยชนะวราราม หมู่ที่ ๕	เพื่อให้ประชาชนได้มีถนนสำหรับการคมนาคมที่สะดวกและปลอดภัยในชีวิตและทรัพย์สิน	กว้าง ๔ เมตร ยาว ๓๐ เมตร หนา ๐.๑๕ เมตร	-	๗๒,๐๐๐	-	-	-	ร้อยละหรือจำนวนครัวเรือนประชาชนมีการคมนาคมที่สะดวกรวดเร็วเพิ่มขึ้น	ประชาชนได้รับความสะดวกปลอดภัยในการสัญจร	กองช่าง
๘๓	โครงการก่อสร้างถนนคอนกรีตเสริมเหล็กถนนพัฒนา-หนองหินลาด หมู่ที่ ๕	เพื่อให้ประชาชนได้มีถนนสำหรับการคมนาคมที่สะดวกและปลอดภัยในชีวิตและทรัพย์สิน	กว้าง ๔ เมตร ยาว ๗๓๕ เมตร หนา ๐.๑๕ เมตร	-	๔๓๒,๐๐๐ (๑๘๐ เมตร)	๔๓๒,๐๐๐ (๑๘๐ เมตร)	๔๖๘,๐๐๐ (๑๙๕ เมตร)	๔๓๒,๐๐๐ (๑๘๐เมตร)	ร้อยละหรือจำนวนครัวเรือนประชาชนมีการคมนาคมที่สะดวกรวดเร็วเพิ่มขึ้น	ประชาชนได้รับความสะดวกปลอดภัยในการสัญจร	กองช่าง
๘๔	โครงการปรับปรุงถนนจากขอยหน้าวัด-สวนปาล์มพ้อทองพูน บ้านขึ้น ไปบ้านคำไชยวาน หมู่ที่ ๕ - บ้านนาคุณ หมู่ที่ ๓	เพื่อให้ประชาชนได้มีถนนสำหรับการคมนาคมที่สะดวกและปลอดภัยในชีวิตและทรัพย์สิน	กว้าง ๓ เมตร ยาว ๗๗๔ เมตร	๓๘๗,๐๐๐	-	-	-	-	ร้อยละหรือจำนวนครัวเรือนประชาชนมีการคมนาคมที่สะดวกรวดเร็วเพิ่มขึ้น	ประชาชนได้รับความสะดวกปลอดภัยในการสัญจร	กองช่าง

รายละเอียดโครงการพัฒนา
แผนพัฒนาพัฒนาท้องถิ่น (พ.ศ. ๒๕๖๑-๒๕๖๕)
เทศบาลตำบลบ้านด้าย

แบบ ผ. ๐๒

- ก. ยุทธศาสตร์จังหวัดที่ ๕ การบริหารกิจการบ้านเมืองที่ดีตามหลักธรรมาภิบาลและความมั่นคง
- ข. ยุทธศาสตร์การพัฒนาของ อปท. ในเขตจังหวัดที่ ๕ การบริหารกิจการบ้านเมืองที่ดีตามหลักธรรมาภิบาลและความมั่นคง
๕. ยุทธศาสตร์การพัฒนาด้านการบริหารกิจการบ้านเมืองที่ดีตามหลักธรรมาภิบาลและความมั่นคง
- ๕.๕ แผนงานอุตสาหกรรมและการโยธา

ที่	โครงการ	วัตถุประสงค์	เป้าหมาย (ผลผลิตของ โครงการ)	งบประมาณ					ตัวชี้วัด (KPI)	ผลที่คาดว่าจะ ได้รับ	หน่วยงาน รับผิดชอบ หลัก
				๒๕๖๑ (บาท)	๒๕๖๒ (บาท)	๒๕๖๓ (บาท)	๒๕๖๔ (บาท)	๒๕๖๕ (บาท)			
๘๕	โครงการก่อสร้างถนนคอนกรีตเสริมเหล็ก ถนนอนุบาล ๒ หมู่ที่ ๕	เพื่อให้ประชาชนได้มีถนนสำหรับการคมนาคมที่สะดวกและปลอดภัยในชีวิตและทรัพย์สิน	กว้าง ๔ เมตร ยาว ๙๐ เมตร หนา ๐.๑๕ เมตร	๒๑๖,๐๐๐	-	-	-	-	ร้อยละหรือจำนวนครัวเรือนประชาชนที่มีการคมนาคมที่สะดวกรวดเร็วเพิ่มขึ้น	ประชาชนได้รับความสะดวกปลอดภัยในการสัญจร	กองช่าง
๘๖	โครงการก่อสร้างถนนคอนกรีตเสริมเหล็กจากโรงเรียน (ด้านทิศตะวันตก)-หนองคำพอก หมู่ที่ ๕	เพื่อให้ประชาชนได้มีถนนสำหรับการคมนาคมที่สะดวกและปลอดภัยในชีวิตและทรัพย์สิน	กว้าง ๔ เมตร ยาว ๒๐๕ เมตร	๔๙๒,๐๐๐	-	-	-	-	ร้อยละหรือจำนวนครัวเรือนประชาชนที่มีการคมนาคมที่สะดวกรวดเร็วเพิ่มขึ้น	ประชาชนได้รับความสะดวกปลอดภัยในการสัญจร	กองช่าง
๘๗	โครงการก่อสร้างถนนคอนกรีตเสริมเหล็กซอยจามจรี-โรงเรียนชานา ถนนรวมใจพัฒนา บ้านคำไชยวาน หมู่ที่ ๕	เพื่อให้ประชาชนได้มีถนนสำหรับการคมนาคมที่สะดวกและปลอดภัยในชีวิตและทรัพย์สิน	กว้าง ๔ เมตร ยาว ๒๒๐ เมตร หนา ๐.๑๕ เมตร	-	-	๔๙๓,๐๐๐	-	-	ร้อยละหรือจำนวนครัวเรือนประชาชนที่มีการคมนาคมที่สะดวกรวดเร็วเพิ่มขึ้น	ประชาชนได้รับความสะดวกปลอดภัยในการสัญจร	กองช่าง
๘๘	โครงการก่อสร้างรั้วศูนย์พัฒนาเด็กเล็กบ้านคำไชยวาน หมู่ที่ ๕	เพื่อป้องกันอันตรายที่อาจเกิดขึ้นกับเด็ก	รั้วศูนย์พัฒนาเด็กเล็ก ๑ แห่ง	๔๐๐,๐๐๐	-	-	-	-	ร้อยละหรือจำนวนเด็กที่มีความปลอดภัยเพิ่มมากขึ้น	เด็กมีความปลอดภัยง่ายต่อการดูแลเด็ก	กองช่าง

รายละเอียดโครงการพัฒนา
แผนพัฒนาพัฒนาท้องถิ่น (พ.ศ. ๒๕๖๑-๒๕๖๕)
เทศบาลตำบลบ้านด้าย

แบบ ผ. ๐๒

- ก. ยุทธศาสตร์จังหวัดที่ ๕ การบริหารกิจการบ้านเมืองที่ดีตามหลักธรรมาภิบาลและความมั่นคง
- ข. ยุทธศาสตร์การพัฒนาของ อปท. ในเขตจังหวัดที่ ๕ การบริหารกิจการบ้านเมืองที่ดีตามหลักธรรมาภิบาลและความมั่นคง
๕. ยุทธศาสตร์การพัฒนาด้านการบริหารกิจการบ้านเมืองที่ดีตามหลักธรรมาภิบาลและความมั่นคง
- ๕.๕ แผนงานอุตสาหกรรมและการโยธา

ที่	โครงการ	วัตถุประสงค์	เป้าหมาย (ผลผลิตของ โครงการ)	งบประมาณ					ตัวชี้วัด (KPI)	ผลที่คาดว่าจะ ได้รับ	หน่วยงาน รับผิดชอบ หลัก
				๒๕๖๑ (บาท)	๒๕๖๒ (บาท)	๒๕๖๓ (บาท)	๒๕๖๔ (บาท)	๒๕๖๕ (บาท)			
๘๙	โครงการก่อสร้างถนนคอนกรีตเสริมเหล็กถนนอนุบาล ๒ หมู่ที่ ๕	เพื่อให้ประชาชนได้มีถนนสำหรับการคมนาคมที่สะดวกและปลอดภัยในชีวิตและทรัพย์สิน	กว้าง ๔ เมตร ยาว ๙๐ เมตร หนา ๐.๑๕ เมตร	๒๑๖,๐๐๐	-	-	-	-	ร้อยละหรือจำนวนครัวเรือนประชาชนมีการคมนาคมที่สะดวกรวดเร็วเพิ่มขึ้น	ประชาชนได้รับความสะดวกปลอดภัยในการสัญจร	กองช่าง
๙๐	โครงการก่อสร้างถนนคอนกรีตเสริมเหล็กจากโรงเรียน (ด้านทิศตะวันตก)-หนองคำพอก หมู่ที่ ๕	เพื่อให้ประชาชนได้มีถนนสำหรับการคมนาคมที่สะดวกและปลอดภัยในชีวิตและทรัพย์สิน	กว้าง ๔ เมตร ยาว ๒๐๕ เมตร	๔๙๒,๐๐๐	-	-	-	-	ร้อยละหรือจำนวนครัวเรือนประชาชนมีการคมนาคมที่สะดวกรวดเร็วเพิ่มขึ้น	ประชาชนได้รับความสะดวกปลอดภัยในการสัญจร	กองช่าง
๙๑	โครงการก่อสร้างถนนคอนกรีตเสริมเหล็กซอยคลองน้ำ หมู่ที่ ๕	เพื่อให้ประชาชนได้มีถนนสำหรับการคมนาคมที่สะดวกและปลอดภัยในชีวิตและทรัพย์สิน	กว้าง ๕ เมตร ยาว ๑๑๗ เมตร หนา ๐.๑๕ เมตร	-	-	๓๒๗,๖๐๐	-	-	ร้อยละหรือจำนวนครัวเรือนประชาชนมีการคมนาคมที่สะดวกรวดเร็วเพิ่มมากขึ้น	ประชาชนได้รับความสะดวกปลอดภัยในการสัญจร	กองช่าง
๙๒	โครงการก่อสร้างถนนคอนกรีตเสริมเหล็กถนนคำไชยวานบ้านคำไชยวาน หมู่ที่ ๕ -นาดอกไม้ หมู่ที่ ๖ ต.บงใต้	เพื่อให้ประชาชนได้มีถนนสำหรับการคมนาคมที่สะดวกและปลอดภัยในชีวิตและทรัพย์สิน	กว้าง ๕ เมตร ยาว ๒,๔๔๕ เมตร หนา ๐.๑๕ เมตร	-	๒๙๑,๐๐๐ (๑๐๕ เมตร)	๒,๔๑๘,๐๐๐ (๗๘๐ เมตร)	๒,๔๑๘,๐๐๐ (๗๘๐ เมตร)	๒,๔๑๘,๐๐๐ (๗๘๐ เมตร)	ร้อยละหรือจำนวนครัวเรือนประชาชนมีการคมนาคมที่สะดวกรวดเร็วเพิ่มขึ้น	ประชาชนได้รับความสะดวกปลอดภัยในการสัญจร	กองช่าง

รายละเอียดโครงการพัฒนา
แผนพัฒนาพัฒนาท้องถิ่น (พ.ศ. ๒๕๖๑-๒๕๖๕)
เทศบาลตำบลบ้านด้าย

แบบ ผ. ๐๒

- ก. ยุทธศาสตร์จังหวัดที่ ๕ การบริหารจัดการบ้านเมืองที่ดีตามหลักธรรมาภิบาลและความมั่นคง
- ข. ยุทธศาสตร์การพัฒนาของ อปท. ในเขตจังหวัดที่ ๕ การบริหารจัดการบ้านเมืองที่ดีตามหลักธรรมาภิบาลและความมั่นคง
๕. ยุทธศาสตร์การพัฒนาด้านการบริหารจัดการบ้านเมืองที่ดีตามหลักธรรมาภิบาลและความมั่นคง
- ๕.๕ แผนงานอุตสาหกรรมและการโยธา

ที่	โครงการ	วัตถุประสงค์	เป้าหมาย (ผลผลิตของ โครงการ)	งบประมาณ					ตัวชี้วัด (KPI)	ผลที่คาดว่าจะ ได้รับ	หน่วยงาน รับผิดชอบ หลัก
				๒๕๖๑ (บาท)	๒๕๖๒ (บาท)	๒๕๖๓ (บาท)	๒๕๖๔ (บาท)	๒๕๖๕ (บาท)			
๙๓	โครงการก่อสร้างถนนคอนกรีตเสริมเหล็ก-บ้านดอนม่วงไข หมู่ที่ ๖ - บ้านด้ายใหม่พัฒนา หมู่ที่ ๗	เพื่อให้ประชาชนได้มีถนนสำหรับการคมนาคมที่สะดวกและปลอดภัยในชีวิตและทรัพย์สิน	กว้าง ๕ เมตร ยาว ๑๔๒ เมตร หนา ๐.๑๕ เมตร	-	๓๙๒,๐๐๐	-	-	-	ร้อยละหรือจำนวนครัวเรือนประชาชนมีการคมนาคมที่สะดวก รวดเร็วเพิ่มมากขึ้น	ประชาชนได้รับความสะดวก ปลอดภัยในการสัญจร	กองช่าง
๙๔	โครงการก่อสร้างถนนเพื่อการเกษตร จากหน้าโรงเรียน ถึงลำห้วยยาง หมู่ที่ ๖	เพื่อให้ประชาชนได้มีถนนสำหรับการคมนาคมที่สะดวกและปลอดภัยในชีวิตและทรัพย์สิน	กว้าง ๔ เมตร ยาว ๓๖๐ เมตร	-	๑๘๐,๐๐๐	-	-	-	ร้อยละหรือจำนวนครัวเรือนประชาชนมีการคมนาคมที่สะดวก รวดเร็วเพิ่มมากขึ้น	ประชาชนได้รับความสะดวก ปลอดภัยในการสัญจร	กองช่าง
๙๕	โครงการก่อสร้างถนนลูกรังเพื่อการเกษตร จากนายพรชัย ถึง นายบุญเพ็ง หมู่ที่ ๖	เพื่อให้ประชาชนได้มีถนนสำหรับการคมนาคมที่สะดวกและปลอดภัยในชีวิตและทรัพย์สิน	กว้าง ๔ เมตร ยาว ๓๐๐ เมตร	๑๕๐,๐๐๐	-	-	-	-	ร้อยละหรือจำนวนครัวเรือนประชาชนมีการคมนาคมที่สะดวก รวดเร็วเพิ่มมากขึ้น	ประชาชนได้รับความสะดวก ปลอดภัยในการสัญจร	กองช่าง
๙๖	โครงการซ่อมแซมถนนลูกรังจากหน้าวัดป่าอัมพวัน ถึง ลำห้วยก้านเหลือง หมู่ที่ ๖	เพื่อให้ประชาชนได้มีถนนสำหรับการคมนาคมที่สะดวกและปลอดภัยในชีวิตและทรัพย์สิน	กว้าง ๕ เมตร ยาว ๕๙๐ เมตร	๗๘,๐๐๐	-	-	-	-	ร้อยละหรือจำนวนครัวเรือนประชาชนมีการคมนาคมที่สะดวก รวดเร็วเพิ่มมากขึ้น	ประชาชนได้รับความสะดวก ปลอดภัยในการสัญจร	กองช่าง

รายละเอียดโครงการพัฒนา
แผนพัฒนาพัฒนาท้องถิ่น (พ.ศ. ๒๕๖๑-๒๕๖๕)
เทศบาลตำบลบ้านด้าย

แบบ ผ. ๐๒

- ก. ยุทธศาสตร์จังหวัดที่ ๕ การบริหารกิจการบ้านเมืองที่ดีตามหลักธรรมาภิบาลและความมั่นคง
- ข. ยุทธศาสตร์การพัฒนาของ อปท. ในเขตจังหวัดที่ ๕ การบริหารกิจการบ้านเมืองที่ดีตามหลักธรรมาภิบาลและความมั่นคง
๕. ยุทธศาสตร์การพัฒนาด้านการบริหารกิจการบ้านเมืองที่ดีตามหลักธรรมาภิบาลและความมั่นคง
- ๕.๕ แผนงานอุตสาหกรรมและการโยธา

ที่	โครงการ	วัตถุประสงค์	เป้าหมาย (ผลผลิตของ โครงการ)	งบประมาณ					ตัวชี้วัด (KPI)	ผลที่คาดว่าจะ ได้รับ	หน่วยงาน รับผิดชอบ หลัก
				๒๕๖๑ (บาท)	๒๕๖๒ (บาท)	๒๕๖๓ (บาท)	๒๕๖๔ (บาท)	๒๕๖๕ (บาท)			
๙๗	โครงการก่อสร้างถนน แอลพีสติกคอนกรีต จากแยกถนนนิตโย ถึง บ้านนายคำตา มาละอิน หมู่ที่ ๖	เพื่อให้ประชาชนได้มี ถนนสำหรับการ คมนาคมที่สะดวก และปลอดภัยในชีวิต และทรัพย์สิน	กว้าง ๕ เมตร ยาว ๙๐๐ เมตร	๑,๐๒๕,๐๐๐	-	-	-	-	ร้อยละหรือจำนวน ครัวเรือนประชาชน มีการคมนาคมที่ สะดวกรวดเร็วเพิ่ม มากขึ้น	ประชาชนได้รับ ความสะดวก ปลอดภัยในการ สัญจร	กองช่าง
๙๘	โครงการก่อสร้างถนน คอนกรีตเสริมเหล็ก จากวัดป่าอัมพวัน- ห้วยก้านเหลือง หมู่ที่ ๖	เพื่อให้ประชาชนได้มี ถนนสำหรับการ คมนาคมที่สะดวกและ ปลอดภัยในชีวิตและ ทรัพย์สิน	กว้าง ๔ เมตร ยาว ๖๐๐ เมตร หนา ๐.๑๕ เมตร	-	-	-	๓๖๐,๐๐๐ (๓๐๐ เมตร)	๓๖๐,๐๐๐ (๓๐๐ เมตร)	ร้อยละหรือ จำนวนครัวเรือน ประชาชนมีการ คมนาคมที่สะดวก รวดเร็วเพิ่มขึ้น	ประชาชนได้รับ ความสะดวก ปลอดภัยในการ สัญจร	กองช่าง
๙๙	โครงการก่อสร้างถนน ลูกรัง เพื่อการเกษตร จากนายนายพรชัย- นายนายบุญเพ็ง หมู่ที่ ๖	เพื่อให้ประชาชนได้มี ถนนสำหรับการ คมนาคมที่สะดวกและ ปลอดภัยในชีวิตและ ทรัพย์สิน	กว้าง ๔ เมตร ยาว ๕๐๐ เมตร	๒๖๔,๗๐๐	-	-	-	-	ร้อยละหรือ จำนวนครัวเรือน ประชาชนมีการ คมนาคมที่สะดวก รวดเร็วเพิ่มขึ้น	ประชาชนได้รับ ความสะดวก ปลอดภัยในการ สัญจร	กองช่าง
๑๐๐	โครงการซ่อมสร้างถนน แอลพีสติกคอนกรีต ถนนทางเข้าหมู่บ้าน และถนนกลางหมู่บ้าน บ้านดอนม่วงไข่ หมู่ที่ ๖	เพื่อให้ประชาชนได้มี ถนนสำหรับการ คมนาคมที่สะดวกและ ปลอดภัยในชีวิตและ ทรัพย์สิน	กว้าง ๕ เมตร ยาว ๑,๒๐๐ เมตร หนา ๐.๑๔ เมตร หรือมีพื้นที่ผิวจราจร ไม่น้อยกว่า ๖,๐๐๐ ตารางเมตร	-	-	๘๐๐,๐๐๐ (๔๐๐ เมตร)	๘๐๐,๐๐๐ (๔๐๐ เมตร)	๘๐๐,๐๐๐ (๔๐๐ เมตร)	ร้อยละหรือ จำนวนครัวเรือน ประชาชนมีการ คมนาคมที่สะดวก รวดเร็วเพิ่มขึ้น	ประชาชนได้รับ ความสะดวก ปลอดภัยในการ สัญจร	กองช่าง

รายละเอียดโครงการพัฒนา
แผนพัฒนาพัฒนาท้องถิ่น (พ.ศ. ๒๕๖๑-๒๕๖๕)
เทศบาลตำบลบ้านต้าย

แบบ ผ. ๐๒

- ก. ยุทธศาสตร์จังหวัดที่ ๕ การบริหารกิจการบ้านเมืองที่ดีตามหลักธรรมาภิบาลและความมั่นคง
- ข. ยุทธศาสตร์การพัฒนาของ อปท. ในเขตจังหวัดที่ ๕ การบริหารกิจการบ้านเมืองที่ดีตามหลักธรรมาภิบาลและความมั่นคง
๕. ยุทธศาสตร์การพัฒนาด้านการบริหารกิจการบ้านเมืองที่ดีตามหลักธรรมาภิบาลและความมั่นคง
- ๕.๕ แผนงานอุตสาหกรรมและการโยธา

ที่	โครงการ	วัตถุประสงค์	เป้าหมาย (ผลผลิตของโครงการ)	งบประมาณ					ตัวชี้วัด (KPI)	ผลที่คาดว่าจะได้รับ	หน่วยงาน รับผิดชอบ หลัก
				๒๕๖๑ (บาท)	๒๕๖๒ (บาท)	๒๕๖๓ (บาท)	๒๕๖๔ (บาท)	๒๕๖๕ (บาท)			
๑๐๑	โครงการจัดซื้อเครื่องออกกำลังกายกลางแจ้ง ตั้งบริเวณศาลาประชาคม หมู่ที่ ๖	เพื่อให้ประชาชนมีสุขภาพดี แข็งแรงสมบูรณ์	จำนวน ๑ แห่ง	-	-	๕๐๐,๐๐๐	-	-	ร้อยละหรือจำนวนประชาชนมีสุขภาพแข็งแรง สมบูรณ์	ประชาชนมีเครื่องออกกำลังกายที่ถูกต้องลักษณะปลอดภัย	กองช่าง
๑๐๒	โครงการก่อสร้างถนนคอนกรีตเสริมเหล็ก ถนนข้างวัดท่าวาริ หมู่ที่ ๗	เพื่อให้ประชาชนได้มีถนนสำหรับการคมนาคมที่สะดวกและปลอดภัยในชีวิตและทรัพย์สิน	ระยะทาง ๕๐๐ เมตร	๑,๒๐๐,๐๐๐	-	-	-	-	ร้อยละหรือจำนวนครัวเรือนประชาชนมีการคมนาคมที่สะดวก รวดเร็วเพิ่มมากขึ้น	ประชาชนได้รับความสะดวกปลอดภัยในการสัญจร	กองช่าง
๑๐๓	โครงการซ่อมสร้างถนนแอสฟัลต์ติกคอนกรีต ซอยร่วมใจพัฒนา บ้านต้ายใหม่พัฒนา หมู่ที่ ๗	เพื่อให้ประชาชนได้มีถนนสำหรับการคมนาคมที่สะดวกและปลอดภัยในชีวิตและทรัพย์สิน	กว้าง ๔ เมตร ยาว ๘๔ เมตร หนา ๐.๐๔ เมตร หรือมีพื้นที่ไม่น้อยกว่า ๓๓๖ ตารางเมตร	๑๒๗,๖๘๐	-	-	-	-	ร้อยละหรือจำนวนครัวเรือนประชาชนมีการคมนาคมที่สะดวก รวดเร็วเพิ่มขึ้น	ประชาชนได้รับความสะดวกปลอดภัยในการสัญจร	กองช่าง
๑๐๔	โครงการก่อสร้างศาลาอเนกประสงค์ หมู่ที่ ๗ (ในพื้นที่เทศบาล)	เพื่ออำนวยความสะดวกให้ประชาชนในการประกอบกิจกรรมในหมู่บ้าน	จำนวน ๑ แห่ง	๕๐๐,๐๐๐	-	-	-	-	ร้อยละหรือจำนวนครัวเรือนประชาชนมีศาลาประชาคมที่มั่นคงแข็งแรง	ประชาชนได้รับความสะดวกในการประกอบกิจกรรมต่างๆ	กองช่าง

รายละเอียดโครงการพัฒนา
แผนพัฒนาพัฒนาท้องถิ่น (พ.ศ. ๒๕๖๑-๒๕๖๕)
เทศบาลตำบลบ้านด้าย

แบบ ผ. ๐๒

- ก. ยุทธศาสตร์จังหวัดที่ ๕ การบริหารกิจการบ้านเมืองที่ดีตามหลักธรรมาภิบาลและความมั่นคง
- ข. ยุทธศาสตร์การพัฒนาของ อปท. ในเขตจังหวัดที่ ๕ การบริหารกิจการบ้านเมืองที่ดีตามหลักธรรมาภิบาลและความมั่นคง
๕. ยุทธศาสตร์การพัฒนาด้านการบริหารกิจการบ้านเมืองที่ดีตามหลักธรรมาภิบาลและความมั่นคง
- ๕.๕ แผนงานอุตสาหกรรมและการโยธา

ที่	โครงการ	วัตถุประสงค์	เป้าหมาย (ผลผลิตของโครงการ)	งบประมาณ					ตัวชี้วัด (KPI)	ผลที่คาดว่าจะได้รับ	หน่วยงาน รับผิดชอบ หลัก
				๒๕๖๑ (บาท)	๒๕๖๒ (บาท)	๒๕๖๓ (บาท)	๒๕๖๔ (บาท)	๒๕๖๕ (บาท)			
๑๐๕	โครงการซ่อมแซม ศาลาประชาคม หมู่ที่ ๗	เพื่ออำนวยความสะดวกให้ประชาชนในการประกอบกิจกรรมในหมู่บ้าน	กว้าง ๖ เมตร ยาว ๑๐ เมตร	-	-	๓๐๐,๐๐๐	-	-	ร้อยละหรือจำนวน ครัวเรือนประชาชน มีศาลาประชาคมที่ มั่นคงแข็งแรง	ประชาชนได้รับ ความสะดวก ปลอดภัยในการ ประชุม หรือจัด กิจกรรมต่างๆ	กองช่าง
๑๐๖	โครงการซ่อมสร้างถนน แอสฟัลต์ติกคอนกรีต บ้านด้ายใหม่พัฒนา ถนนเจริญสุข และ ซอยประชาชื่น บ้านด้ายใหม่พัฒนา หมู่ที่ ๗	เพื่อให้ประชาชนได้มี ถนนสำหรับการ คมนาคมที่สะดวกและ ปลอดภัยในชีวิตและ ทรัพย์สิน	ช่วงที่ ๑ ขนาดผิวจราจร กว้าง ๔ เมตร ยาว ๒๗๐ เมตร หนา ๐.๑๔ เมตร ช่วงที่ ๒ ขนาดผิวจราจร กว้าง ๖ เมตร ยาว ๑๐๒ เมตร หนา ๐.๑๔ เมตร	-	๔๙๕,๐๐๐	-	-	-	ร้อยละหรือจำนวน ครัวเรือนประชาชน มีการคมนาคมที่ สะดวกรวดเร็ว เพิ่มขึ้น	ประชาชนได้รับ ความสะดวก ปลอดภัยในการ สัญจร	กองช่าง
๑๐๗	โครงการก่อสร้างถนน คอนกรีตเสริมเหล็ก จากบ้านด้ายใหม่พัฒนา หมู่ที่ ๗ -วัดท้าวารี	เพื่อให้ประชาชนได้มี ถนนสำหรับการ คมนาคมที่สะดวกและ ปลอดภัยในชีวิตและ ทรัพย์สิน	กว้าง ๔ เมตร ยาว ๒,๐๗๕ เมตร หนา ๐.๑๕ เมตร	-	๑,๑๖๒,๐๐๐ (๕๑๙ เมตร)	๑,๑๖๒,๐๐๐ (๕๑๙ เมตร)	๑,๑๖๒,๐๐๐ (๕๑๙ เมตร)	๑,๑๖๒,๐๐๐ (๕๑๙ เมตร)	ร้อยละหรือจำนวน ครัวเรือนประชาชน มีการคมนาคมที่ สะดวกรวดเร็ว เพิ่มขึ้น	ประชาชนได้รับ ความสะดวก ปลอดภัยในการ สัญจร	กองช่าง

รายละเอียดโครงการพัฒนา
แผนพัฒนาพัฒนาท้องถิ่น (พ.ศ. ๒๕๖๑-๒๕๖๕)
เทศบาลตำบลบ้านต้าย

แบบ ผ. ๐๒

- ก. ยุทธศาสตร์จังหวัดที่ ๕ การบริหารกิจการบ้านเมืองที่ดีตามหลักธรรมาภิบาลและความมั่นคง
- ข. ยุทธศาสตร์การพัฒนาของ อปท. ในเขตจังหวัดที่ ๕ การบริหารกิจการบ้านเมืองที่ดีตามหลักธรรมาภิบาลและความมั่นคง
๕. ยุทธศาสตร์การพัฒนาด้านการบริหารกิจการบ้านเมืองที่ดีตามหลักธรรมาภิบาลและความมั่นคง
- ๕.๕ แผนงานอุตสาหกรรมและการโยธา

ที่	โครงการ	วัตถุประสงค์	เป้าหมาย (ผลผลิตของโครงการ)	งบประมาณ					ตัวชี้วัด (KPI)	ผลที่คาดว่าจะได้รับ	หน่วยงาน รับผิดชอบ หลัก
				๒๕๖๑ (บาท)	๒๕๖๒ (บาท)	๒๕๖๓ (บาท)	๒๕๖๔ (บาท)	๒๕๖๕ (บาท)			
๑๐๘	โครงการก่อสร้าง ทางลาดผู้สูงอายุ และผู้พิการ (ในพื้นที่เทศบาล)	เพื่ออำนวยความสะดวก ให้ผู้สูงอายุและผู้พิการ ในการเข้ามารับบริการ	จำนวน ๑ แห่ง (ตามแบบเทศบาล ตำบลบ้านต้าย กำหนด)พร้อมราวจับ กว้าง ๔ เมตร ยาว ๗.๘ เมตร	๑๑๐,๐๐๐	-	-	-	-	ผู้สูงอายุและผู้พิการ ตำบลบ้านต้ายมีความ สะดวกในการเข้ามาใช้ บริการ	ผู้สูงอายุและ ผู้พิการตำบล บ้านต้ายได้รับ ความสะดวกใน การเข้ามาใช้ บริการ	กองช่าง
๑๐๙	โครงการปรับปรุง ต่อเติมอาคาร สำนักงานหลังเล็ก (กองคลัง,กองช่าง)	เพื่อเพิ่มประสิทธิภาพใน การปฏิบัติราชการและ อำนวยความสะดวกแก่ ประชาชนที่มาใช้บริการ	ปรับปรุง และต่อเติม อาคาร จำนวน ๑ หลัง	-	-	๕๐๐,๐๐๐	-	-	มีอาคารสำนักงาน จำนวน ๑ หลัง	มีประสิทธิภาพ ในการการปฏิบัติ ราชการและอำนวยความสะดวก แก่ประชาชน	กองช่าง
๑๑๐	โครงการก่อสร้าง ห้องน้ำบริเวณ เทศบาลตำบล บ้านต้าย	เพื่อให้พนักงานเทศบาล มีห้องน้ำใช้ และ อำนวยความสะดวกแก่ ประชาชนที่มาติดต่อ ราชการ	ห้องน้ำจำนวน ๑ แห่ง กว้าง ๖.๕๐ เมตร ยาว ๑๒ เมตร ขนาด ๗ ห้อง	๘๐๐,๐๐๐	-	-	-	-	ร้อยละของพนักงาน เทศบาล และจำนวน ประชาชนที่มาติดต่อ ราชการมีห้องความ สะดวก สะอาด	พนักงานเทศบาล และประชาชน ได้รับความสะดวก ถูกสุขลักษณะ และเป็นสัดส่วน	กองช่าง
๑๑๑	งานออกแบบ และปรับปรุง รั้วรอบ แบบงานก่อสร้าง ที่ไม่ใช่งานอาคารหรือ ประเภทโครงสร้าง	เพื่อให้สิ่งก่อสร้างของ เทศบาล มีความมั่นคง แข็งแรง	โครงการก่อสร้าง ตามเทศบัญญัติ ทุกโครงการ	-	๑๐๐,๐๐๐	๑๐๐,๐๐๐	๑๐๐,๐๐๐	๑๐๐,๐๐๐	โครงการก่อสร้างของ เทศบาลตำบลบ้าน ต้ายทุกโครงการ	สิ่งก่อสร้างของ เทศบาลมีความ มั่นคงแข็งแรง	กองช่าง

รายละเอียดโครงการพัฒนา
แผนพัฒนาพัฒนาท้องถิ่น (พ.ศ. ๒๕๖๑-๒๕๖๕)
เทศบาลตำบลบ้านต้าย

แบบ ผ. ๐๒

- ก. ยุทธศาสตร์จังหวัดที่ ๕ การบริหารกิจการบ้านเมืองที่ดีตามหลักธรรมาภิบาลและความมั่นคง
- ข. ยุทธศาสตร์การพัฒนาของ อปท. ในเขตจังหวัดที่ ๕ การบริหารกิจการบ้านเมืองที่ดีตามหลักธรรมาภิบาลและความมั่นคง
๕. ยุทธศาสตร์การพัฒนาด้านการบริหารกิจการบ้านเมืองที่ดีตามหลักธรรมาภิบาลและความมั่นคง
- ๕.๕ แผนงานอุตสาหกรรมและการโยธา

ที่	โครงการ	วัตถุประสงค์	เป้าหมาย (ผลผลิตของโครงการ)	งบประมาณและที่ผ่านมา					ตัวชี้วัด (KPI)	ผลที่คาดว่าจะได้รับ	หน่วยงาน รับผิดชอบ หลัก
				๒๕๖๑ (บาท)	๒๕๖๒ (บาท)	๒๕๖๓ (บาท)	๒๕๖๔ (บาท)	๒๕๖๕ (บาท)			
๑๑๒	โครงการปรับปรุง ต่อเติมห้องน้ำหลังเดิม เป็นห้องเก็บพัสดุ	เพื่อมีที่เก็บพัสดุลำดับ อย่างเป็นระบบ ป้องกัน การสูญหายของทรัพย์สิน	ปรับปรุง และต่อเติม อาคาร จำนวน ๑ หลัง	-	-	๕๐๐,๐๐๐	-	-	มีอาคารเก็บ พัสดุเพิ่มขึ้น	มีที่เก็บพัสดุอย่างเป็น ระบบ และป้องกันการ การสูญหาย	กองช่าง
๑๑๓	โครงการก่อสร้าง อาคารศูนย์การเรียนรู้ และพัฒนาคุณภาพ ชีวิตผู้สูงอายุ	เพื่อเป็นศูนย์การเรียนรู้ และพัฒนาคุณภาพชีวิต ผู้สูงอายุให้พึ่งพาตนเอง ได้อย่างยั่งยืน	อาคารศูนย์การเรียนรู้ และพัฒนาคุณภาพ ชีวิตผู้สูงอายุ จำนวน ๑ แห่ง	-	-	๑,๕๐๐,๐๐๐	-	-	มีอาคารศูนย์ การเรียนรู้และ พัฒนาคุณภาพ ชีวิตผู้สูงอายุ เพิ่มขึ้น	มีแหล่งการเรียนรู้ พัฒนาคุณภาพชีวิต ผู้สูงอายุให้พึ่งพา ตนเองได้อย่างยั่งยืน	กองช่าง
๑๑๔	งานออกแบบ และปรับปรุง รั้วรอบ อาคารหรือสิ่งก่อสร้าง ประเภทโครงสร้าง	เพื่อให้สิ่งก่อสร้างของ เทศบาล มีความมั่นคง แข็งแรง	โครงการก่อสร้าง ตามเทศบัญญัติ ทุกโครงการ	-	๑๐๐,๐๐๐	๑๐๐,๐๐๐	๑๐๐,๐๐๐	๑๐๐,๐๐๐	โครงการ ก่อสร้างของ เทศบาลตำบล บ้านต้าย ทุกโครงการ	สิ่งก่อสร้างของ เทศบาลมีความมั่นคง แข็งแรง	กองช่าง
๑๑๕	โครงการก่อสร้าง อาคารเก็บพัสดุ เทศบาลตำบล บ้านต้าย	เพื่อเก็บพัสดุ และ ป้องกันการสูญหาย	จำนวน ๑ หลัง	๕๐๐,๐๐๐	-	-	-	-	มีอาคารเพิ่มขึ้น ๑ แห่ง	เก็บวัสดุอุปกรณ์ให้ คง สภาพการใช้งานไม่ให้ เสื่อมสภาพ	กองช่าง

รายละเอียดโครงการพัฒนา
แผนพัฒนาพัฒนาท้องถิ่น (พ.ศ. ๒๕๖๑-๒๕๖๕)
เทศบาลตำบลบ้านต้าย

แบบ ผ. ๐๒

- ก. ยุทธศาสตร์จังหวัดที่ ๕ การบริหารจัดการบ้านเมืองที่ดีตามหลักธรรมาภิบาลและความมั่นคง
- ข. ยุทธศาสตร์การพัฒนาของ อปท. ในเขตจังหวัดที่ ๕ การบริหารจัดการบ้านเมืองที่ดีตามหลักธรรมาภิบาลและความมั่นคง
๕. ยุทธศาสตร์การพัฒนาด้านการบริหารจัดการบ้านเมืองที่ดีตามหลักธรรมาภิบาลและความมั่นคง
- ๕.๕ แผนงานอุตสาหกรรมและการโยธา

ที่	โครงการ	วัตถุประสงค์	เป้าหมาย (ผลผลิตของ โครงการ)	งบประมาณและที่ผ่านมา					ตัวชี้วัด (KPI)	ผลที่คาดว่าจะได้รับ	หน่วยงาน รับผิดชอบ หลัก
				๒๕๖๑ (บาท)	๒๕๖๒ (บาท)	๒๕๖๓ (บาท)	๒๕๖๔ (บาท)	๒๕๖๕ (บาท)			
๑๑๖	โครงการก่อสร้างลานจอดรถบริเวณเทศบาลตำบลบ้านต้าย	เพื่อใช้จอดรถผู้มาติดต่อราชการ	จำนวน ๑ แห่ง	๕๑๓,๐๐๐	-	-	-	-	มีลานจอดรถเพิ่ม ๑ แห่งเพื่อให้บริการประชาชน	ประชาชนดีรับความสะดวกเพิ่มขึ้น	กองช่าง
๑๑๗	โครงการซ่อมแซมต่อเติมศูนย์พัฒนาเด็กเล็ก ๓ ศูนย์	เพื่อความปลอดภัยในชีวิตและทรัพย์สิน	ศพด. ๓ แห่ง	-	-	๓๐๐,๐๐๐	-	-	ศพด. ได้รับการซ่อมแซม ๓ แห่ง	มีความปลอดภัยในชีวิตและทรัพย์สิน	กองช่าง
๑๑๘	โครงการปรับปรุงภูมิทัศน์ศูนย์พัฒนาเด็กเล็ก ๓ ศูนย์	เพื่อความปลอดภัยของเด็กและบรรยากาศที่ดีการเรียนการสอน	ศพด. ๓ แห่ง	-	-	๓๐๐,๐๐๐	-	-	ศพด. ได้รับการปรับปรุงภูมิทัศน์ ๓ แห่ง	มีความปลอดภัยของเด็กและบรรยากาศที่ดีการเรียนการสอน	กองช่าง
๑๑๙	โครงการก่อสร้างห้องน้ำศูนย์พัฒนาเด็กเล็กบ้านต้าย	เพื่อให้มีห้องน้ำที่ถูกลักษณะและอำนวยความสะดวกแก่นักเรียนและประชาชนผู้ใช้บริการ	ศพด. บ้านต้าย	-	-	๑๐๐,๐๐๐	-	-			
รวม ๑๑๙ โครงการ				๑๘,๘๘๙,๑๒๐	๒๖,๘๓๐,๑๐๐	๓๓,๘๔๘,๙๐๐	๒๓,๗๘๙,๐๐๐	๑๙,๖๖๒,๐๔๐	-	-	-

รายละเอียดโครงการพัฒนา
แผนพัฒนาพัฒนาท้องถิ่น (พ.ศ. ๒๕๖๑-๒๕๖๕)
เทศบาลตำบลบ้านด้าย

แบบ ผ. ๐๒

- ก. ยุทธศาสตร์จังหวัดที่ ๕ การบริหารกิจการบ้านเมืองที่ดีตามหลักธรรมาภิบาลและความมั่นคง
- ข. ยุทธศาสตร์การพัฒนาของ อปท. ในเขตจังหวัดที่ ๕ การบริหารกิจการบ้านเมืองที่ดีตามหลักธรรมาภิบาลและความมั่นคง
๕. ยุทธศาสตร์การพัฒนาด้านการบริหารกิจการบ้านเมืองที่ดีตามหลักธรรมาภิบาลและความมั่นคง
- ๕.๖ แผนงานเคหะและชุมชน

ที่	โครงการ	วัตถุประสงค์	เป้าหมาย (ผลผลิตของ โครงการ)	งบประมาณ					ตัวชี้วัด (KPI)	ผลที่คาดว่าจะ ได้รับ	หน่วยงาน รับผิดชอบ หลัก
				๒๕๖๑ (บาท)	๒๕๖๒ (บาท)	๒๕๖๓ (บาท)	๒๕๖๔ (บาท)	๒๕๖๕ (บาท)			
๑	โครงการซ่อมแซม รางระบายน้ำจากแยก ตลาดน้อยถึงลำห้วยด้าย หมู่ที่ ๑	เพื่อป้องกันปัญหาการ เกิดน้ำท่วมขังในชุมชน	กว้าง ๐.๓๐ เมตร ยาว ๑๒.๐๐ เมตร ลึก ๐.๓๐ เมตร	-	-	๑๓๒,๕๐๐	-	-	ร้อยละหรือจำนวน ครัวเรือนประชาชน ที่ไม่มีน้ำท่วมขัง	ครัวเรือนของ ประชาชนไม่มีน้ำ ท่วมขัง	กองช่าง
๒	โครงการขยายเขตไฟฟ้า จากนานางอิน หมู่ที่ ๑ - คำปลาฝา	เพื่อให้ประชาชนได้มี ไฟฟ้าใช้ทุกครัวเรือน และเพื่อการเกษตร	ระยะทาง ๑ กิโลเมตร	-	-	-	-	๕๐๐,๐๐๐	ร้อยละหรือจำนวน ครัวเรือนประชาชนมี ไฟฟ้าใช้อย่างเพียงพอ และ การเกษตรที่ยั่งยืน	ประชาชนมีไฟฟ้า ใช้ทุกครัวเรือน และเพื่อ การเกษตรได้	กองช่าง
๓	ซ่อมแซมรางระบายน้ำ หมู่ที่ ๑	เพื่อป้องกันปัญหาการ เกิดน้ำท่วม	กว้าง ๐.๓๐ เมตร ยาว ๒๓๒ เมตร ลึก ๐.๓๐ เมตร	-	-	-	๑๕๐,๐๐๐	-	ร้อยละหรือจำนวน ครัวเรือนประชาชน ที่ไม่มีน้ำท่วมขัง	น้ำไม่ท่วมขังใน ชุมชน	กองช่าง
๔	โครงการก่อสร้าง รางระบายน้ำหน้าบ้าน นางยุพาพร ก้อนศิลา- ร้านไทยเจริญบล็อก หมู่ที่ ๑	เพื่อป้องกันปัญหาการ เกิดน้ำท่วม	กว้าง ๐.๓๐ เมตร ยาว ๘๕.๕๐ เมตร หนา ๐.๓๐ เมตร	-	๑๑๗,๐๐๐	-	-	-	ร้อยละหรือจำนวน ครัวเรือนประชาชน ที่ไม่มีน้ำท่วมขัง	น้ำไม่ท่วมขังใน ชุมชน	กองช่าง
๕	โครงการขยายเขตไฟฟ้า เพื่อการเกษตร ต่อจาก โรงเรียนชวานาหมู่ที่ ๑ - บ้านคำไชยวาน	เพื่อให้ประชาชนได้มี ไฟฟ้าใช้ทุกครัวเรือน และเพื่อการเกษตร	ยาว ๑,๑๖๐ เมตร	-	-	-	๖๐๐,๐๐๐	-	ร้อยละหรือจำนวน ครัวเรือนประชาชนมี ไฟฟ้าใช้อย่างเพียงพอ และการเกษตรที่ยั่งยืน	ประชาชนมีไฟฟ้า ใช้ทุกครัวเรือน และเพื่อ การเกษตรได้	กองช่าง

รายละเอียดโครงการพัฒนา
แผนพัฒนาพัฒนาท้องถิ่น (พ.ศ. ๒๕๖๑-๒๕๖๕)
เทศบาลตำบลบ้านด้าย

แบบ ผ. ๐๒

- ก. ยุทธศาสตร์จังหวัดที่ ๕ การบริหารจัดการบ้านเมืองที่ดีตามหลักธรรมาภิบาลและความมั่นคง
- ข. ยุทธศาสตร์การพัฒนาของ อปท. ในเขตจังหวัดที่ ๕ การบริหารจัดการบ้านเมืองที่ดีตามหลักธรรมาภิบาลและความมั่นคง
๕. ยุทธศาสตร์การพัฒนาด้านการบริหารจัดการบ้านเมืองที่ดีตามหลักธรรมาภิบาลและความมั่นคง
- ๕.๖ แผนงานเคหะและชุมชน

ที่	โครงการ	วัตถุประสงค์	เป้าหมาย (ผลผลิตของ โครงการ)	งบประมาณ					ตัวชี้วัด (KPI)	ผลที่คาดว่าจะ ได้รับ	หน่วยงาน รับผิดชอบ หลัก
				๒๕๖๑ (บาท)	๒๕๖๒ (บาท)	๒๕๖๓ (บาท)	๒๕๖๔ (บาท)	๒๕๖๕ (บาท)			
๖	โครงการขยายเขตไฟฟ้า เพื่อการเกษตร จาก หมู่ที่ ๑ - คำปลาผา	เพื่อให้ประชาชนได้มี ไฟฟ้าใช้ทุกครัวเรือน และเพื่อการเกษตร	ระยะทาง ๒ กิโลเมตร	-	-	๗๐๐,๐๐๐	-	-	ร้อยละหรือจำนวน ครัวเรือนประชาชนมี ไฟฟ้าใช้อย่างเพียงพอ และ การเกษตรที่ยั่งยืน	ประชาชนมีไฟฟ้า ใช้ทุกครัวเรือน และเพื่อ การเกษตรได้	กองช่าง
๗	โครงการวางท่อ ระบายน้ำ จากวัดป่า ประสิทธิ์สามัคคี- หนองคำไร่ หมู่ที่ ๑	เพื่อป้องกันปัญหาการ เกิดน้ำท่วม	จำนวนบ่อพัก ๒ บ่อ กว้าง ๐.๖๐ เมตร ยาว ๒๒๕ เมตร	-	-	-	๕๖๒,๕๐๐	-	ร้อยละหรือจำนวน ครัวเรือนประชาชน ไม่มีน้ำท่วมขัง	น้ำไม่ท่วมขังใน ชุมชน	กองช่าง
๘	โครงการวางท่อจากบ้าน ผอ.ดาว-นายวิชัย หมู่ที่ ๑	เพื่อแก้ไขปัญหาการ น้ำท่วมขังในชุมชน	ท่อขนาดเส้นผ่าน ศูนย์กลาง ๑๐๐ เมตร ๗๔ ท่อน	-	-	๕๐๐,๐๐๐	-	-	ร้อยละหรือจำนวน ครัวเรือนประชาชน ไม่มีน้ำท่วมขัง	น้ำไม่ท่วมขัง ในชุมชน	กองช่าง
๙	โครงการขยายเขตไฟฟ้า จากบ้านนาทม หมู่ที่ ๒ - หนองสระแดงดอนกำ	เพื่อให้ประชาชนได้มี ไฟฟ้าใช้ทุกครัวเรือน และเพื่อการเกษตร	๑ กิโลเมตร	-	-	-	๕๐๐,๐๐๐	-	ร้อยละหรือจำนวน ครัวเรือนประชาชนมี ไฟฟ้าใช้อย่างเพียงพอ และการเกษตรที่ยั่งยืน	ประชาชนมีไฟฟ้า ใช้ทุกครัวเรือน และเพื่อ การเกษตรได้	กองช่าง
๑๐	โครงการก่อสร้าง รางระบายน้ำ หมู่ที่ ๒ จากบ้านนายทูล ถึง บ้านนางสกล ทิพโสภาก	เพื่อแก้ไขปัญหาการ น้ำท่วมขังในชุมชน	กว้าง ๐.๖๐ เมตร ยาว ๒๗๕ เมตร ลึก ๐.๕๘ เมตร	-	-	-	-	๕๖๒,๖๐๐	ร้อยละหรือจำนวน ครัวเรือนประชาชน ไม่มีน้ำท่วมขัง	น้ำไม่ท่วมขัง ในชุมชน	กองช่าง

รายละเอียดโครงการพัฒนา
แผนพัฒนาพัฒนาท้องถิ่น (พ.ศ. ๒๕๖๑-๒๕๖๕)
เทศบาลตำบลบ้านด้าย

แบบ ผ. ๐๒

- ก. ยุทธศาสตร์จังหวัดที่ ๕ การบริหารกิจการบ้านเมืองที่ดีตามหลักธรรมาภิบาลและความมั่นคง
- ข. ยุทธศาสตร์การพัฒนาของ อปท. ในเขตจังหวัดที่ ๕ การบริหารกิจการบ้านเมืองที่ดีตามหลักธรรมาภิบาลและความมั่นคง
๕. ยุทธศาสตร์การพัฒนาด้านการบริหารกิจการบ้านเมืองที่ดีตามหลักธรรมาภิบาลและความมั่นคง
- ๕.๖ แผนงานเคหะและชุมชน

ที่	โครงการ	วัตถุประสงค์	เป้าหมาย (ผลผลิตของ โครงการ)	งบประมาณ					ตัวชี้วัด (KPI)	ผลที่คาดว่าจะ ได้รับ	หน่วยงาน รับผิดชอบ หลัก
				๒๕๖๑ (บาท)	๒๕๖๒ (บาท)	๒๕๖๓ (บาท)	๒๕๖๔ (บาท)	๒๕๖๕ (บาท)			
๑๑	โครงการก่อสร้างท่อลอด เหลี่ยม (บล็อกคอนกรีต ข้ามห้วยก้านเหลือง) หมู่ที่ ๒	เพื่อให้ประชาชนได้ มีถนนสำหรับการ คมนาคมที่สะดวก และปลอดภัยในชีวิต และทรัพย์สิน	บล็อกคอนกรีต กว้าง ๕ เมตร ยาว ๑๗ เมตร สูง ๓ เมตร	-	-	-	๒,๐๐๐,๐๐๐	-	ร้อยละหรือจำนวน ครัวเรือนประชาชนมี การคมนาคมที่สะดวก รวดเร็วเพิ่มมากขึ้น	ประชาชนได้รับ ความสะดวก ปลอดภัยในการ สัญจร	กองช่าง
๑๒	โครงการขยายเขตไฟฟ้า จากนาแม่เหง้า หมู่ที่ ๒- บ้านเปลือย	เพื่อให้ประชาชนได้ มีไฟฟ้าใช้ทุก ครัวเรือนและเพื่อ การเกษตร	๑ กิโลเมตร	-	-	๕๐๐,๐๐๐	-	-	ร้อยละหรือจำนวน ครัวเรือนประชาชนมี ไฟฟ้าใช้อย่างเพียงพอ และ การเกษตรที่ยั่งยืน	ประชาชนมีไฟฟ้า ใช้ทุกครัวเรือน และเพื่อ การเกษตรได้	กองช่าง
๑๓	โครงการก่อสร้างราง ระบายน้ำบ้านนายอ่วม ถึง รางระบายน้ำเก่า หมู่ที่ ๒	เพื่อป้องกันปัญหา การเกิดน้ำท่วม	กว้าง ๐.๖๐ เมตร ยาว ๑๐๐ เมตร ลึก ๐.๕๘ เมตร	-	-	-	-	๒๐๐,๐๐๐	ร้อยละหรือจำนวน ครัวเรือนประชาชน ไม่มีน้ำท่วมขัง	น้ำไม่ท่วมขัง ในชุมชน	กองช่าง
๑๔	โครงการติดตั้งกระจก โค้งทางแยกจุดบ้านนาย พิทักษ์ และทางแยก ภายในหมู่บ้าน หมู่ที่ ๒	เพื่อให้ประชาชนมี ความปลอดภัยในการ คมนาคมและลด อุบัติเหตุ	จำนวน ๖ จุด	-	-	-	๕๐,๐๐๐	-	ร้อยละหรือจำนวน ครัวเรือนประชาชนมี การคมนาคมที่สะดวก ปลอดภัยเพิ่มมากขึ้น	ประชาชนได้รับ ความสะดวก ปลอดภัยในการ สัญจร	กองช่าง
๑๕	โครงการก่อสร้าง รางระบายน้ำ หน้าบ้าน นายอดุลย์ ถึง นางนาง ปาหนองโป่ง หมู่ที่ ๒	เพื่อป้องกันปัญหา การเกิดน้ำท่วม	กว้าง ๐.๖๐ เมตร ยาว ๔๔๖ เมตร ลึก ๐.๕๘ เมตร	-	๘๘๒,๐๐๐	-	-	-	ร้อยละหรือจำนวน ครัวเรือนประชาชนไม่ มีน้ำท่วมขัง	น้ำไม่ท่วมขัง ในชุมชน	กองช่าง

รายละเอียดโครงการพัฒนา
แผนพัฒนาพัฒนาท้องถิ่น (พ.ศ. ๒๕๖๑-๒๕๖๕)
เทศบาลตำบลบ้านด้าย

แบบ ผ. ๐๒

- ก. ยุทธศาสตร์จังหวัดที่ ๕ การบริหารกิจการบ้านเมืองที่ดีตามหลักธรรมาภิบาลและความมั่นคง
- ข. ยุทธศาสตร์การพัฒนาของ อปท. ในเขตจังหวัดที่ ๕ การบริหารกิจการบ้านเมืองที่ดีตามหลักธรรมาภิบาลและความมั่นคง
๕. ยุทธศาสตร์การพัฒนาด้านการบริหารกิจการบ้านเมืองที่ดีตามหลักธรรมาภิบาลและความมั่นคง
- ๕.๖ แผนงานเคหะและชุมชน

ที่	โครงการ	วัตถุประสงค์	เป้าหมาย (ผลผลิตของ โครงการ)	งบประมาณ					ตัวชี้วัด (KPI)	ผลที่คาดว่าจะ ได้รับ	หน่วยงาน รับผิดชอบ หลัก
				๒๕๖๑ (บาท)	๒๕๖๒ (บาท)	๒๕๖๓ (บาท)	๒๕๖๔ (บาท)	๒๕๖๕ (บาท)			
๑๖	โครงการก่อสร้าง รางระบายน้ำแบบแรงดึง ต่อจากรางเดิมที่บ้านนาย ประเสริฐ ชุมแสง- สี่แยก ที่ดินนายเส็ง สีลา- ฮ้างสำเ หมู่ที่ ๒	เพื่อป้องกันปัญหา การเกิดน้ำท่วม	ก่อสร้างบ่อพัก จำนวน ๘ บ่อ กว้าง ๐.๖๐ เมตร ยาว ๙๕๐ เมตร หนา ๐.๕๘ เมตร	-	-	-	-	๑,๒๕๐,๐๐๐	ร้อยละหรือ จำนวนครัวเรือน ประชาชนไม่มีน้ำ ท่วมขัง	น้ำไม่ท่วมขัง ในชุมชน	กองช่าง
๑๗	โครงการก่อสร้าง รางระบายน้ำหมู่ที่ ๒ จาก บ้านนายบุญเรือง วงศรีแก้ว- สามแยกบ้านนายประดิษฐ์ ทางบุญเรือง หมู่ที่ ๒	เพื่อป้องกันปัญหา การเกิดน้ำท่วม	กว้าง ๐.๖๐ เมตร ยาว ๒๖๐ เมตร	-	-	๗๘๐,๐๐๐	-	-	ร้อยละหรือ จำนวนครัวเรือน ประชาชนไม่มีน้ำ ท่วมขัง	น้ำไม่ท่วมขัง ในชุมชน	กองช่าง
๑๘	โครงการขยายเขตไฟฟ้าส่อง สว่างในหมู่บ้าน	เพื่อให้ประชาชนได้ มีไฟฟ้าใช้ทุก ครัวเรือน	จำนวน ๑๐ จุด	-	-	๓๐,๐๐๐	-	-	ร้อยละหรือจำนวน ครัวเรือนประชาชน มีไฟฟ้าใช้อย่าง เพียงพอ	ประชาชนมี ไฟฟ้าใช้ทุก ครัวเรือน	กองช่าง
๑๙	โครงการขยายเขตไฟฟ้าเพื่อ การเกษตร จากนางนงเหง่า พงษากันตง - บ้านนายจรูญ ธนกิจ	เพื่อให้ประชาชนได้มี ไฟฟ้าใช้ทุกครัวเรือน และเพื่อการเกษตร	ระยะทาง ๑,๑๐๐ เมตร	-	๓๘๕,๐๐๐	-	-	-	ร้อยละหรือจำนวน ครัวเรือนประชาชน มีไฟฟ้าใช้อย่าง เพียงพอและ การเกษตรที่ยั่งยืน	ประชาชนมีไฟฟ้า ใช้ทุกครัวเรือน และเพื่อ การเกษตรได้	กองช่าง

รายละเอียดโครงการพัฒนา
แผนพัฒนาพัฒนาท้องถิ่น (พ.ศ. ๒๕๖๑-๒๕๖๕)
เทศบาลตำบลบ้านด้าย

แบบ ผ. ๐๒

- ก. ยุทธศาสตร์จังหวัดที่ ๕ การบริหารกิจการบ้านเมืองที่ดีตามหลักธรรมาภิบาลและความมั่นคง
- ข. ยุทธศาสตร์การพัฒนาของ อปท. ในเขตจังหวัดที่ ๕ การบริหารกิจการบ้านเมืองที่ดีตามหลักธรรมาภิบาลและความมั่นคง
๕. ยุทธศาสตร์การพัฒนาด้านการบริหารกิจการบ้านเมืองที่ดีตามหลักธรรมาภิบาลและความมั่นคง
- ๕.๖ แผนงานเคหะและชุมชน

ที่	โครงการ	วัตถุประสงค์	เป้าหมาย (ผลผลิตของ โครงการ)	งบประมาณ					ตัวชี้วัด (KPI)	ผลที่คาดว่าจะ ได้รับ	หน่วยงาน รับผิดชอบ หลัก
				๒๕๖๑ (บาท)	๒๕๖๒ (บาท)	๒๕๖๓ (บาท)	๒๕๖๔ (บาท)	๒๕๖๕ (บาท)			
๒๐	โครงการจัดทำป้ายจราจรตามสี่แยกภายในหมู่บ้าน หมู่ที่ ๓	เพื่อให้ประชาชนได้มีถนนสำหรับการคมนาคมที่สะดวกและปลอดภัยในชีวิตและทรัพย์สิน	จำนวน ๖ จุด	-	๕๐,๐๐๐	-	-	-	ร้อยละหรือจำนวนครัวเรือนประชาชนมีการคมนาคมที่สะดวกรวดเร็วเพิ่มมากขึ้น	ประชาชนได้รับความสะดวกปลอดภัยในการสัญจร	กองช่าง
๒๑	โครงการก่อสร้างรางระบายน้ำ (บ้านอ.วิรัตน์ – หนองคำไร่) หมู่ที่ ๓	เพื่อแก้ไขปัญหาการน้ำท่วมขังในชุมชน	กว้าง ๐.๖๐ เมตร ยาว ๑๖๐ เมตร ลึก ๐.๕๘ เมตร	-	-	๓๔๒,๕๐๐	-	-	ร้อยละหรือจำนวนครัวเรือนประชาชนไม่มีน้ำท่วมขัง	น้ำไม่ท่วมขังในชุมชน	กองช่าง
๒๒	โครงการขยายเขตไฟฟ้าจากบ้านนายลำตวน ศรีเป่าถึงบ้านคำไชยวาน หมู่ที่ ๕	เพื่อให้ประชาชนได้มีไฟฟ้าใช้ทุกครัวเรือนและเพื่อการเกษตร	ระยะทาง ๑ กิโลเมตร	-	-	๕๐๐,๐๐๐	-	-	ร้อยละหรือจำนวนครัวเรือนประชาชนมีไฟฟ้าใช้อย่างเพียงพอและการเกษตรที่ยั่งยืน	ประชาชนมีไฟฟ้าใช้ทุกครัวเรือนและเพื่อการเกษตรได้	กองช่าง
๒๓	โครงการขยายเขตไฟฟ้าจากบ้านนายบัวศรี – สามแยกดงไร่ หมู่ที่ ๓	เพื่อให้ประชาชนได้มีไฟฟ้าใช้ทุกครัวเรือนและเพื่อการเกษตร	ระยะทาง ๑ กิโลเมตร	-	-	-	๕๐๐,๐๐๐	-	ร้อยละหรือจำนวนครัวเรือนประชาชนมีไฟฟ้าใช้อย่างเพียงพอและการเกษตรที่ยั่งยืน	ประชาชนมีไฟฟ้าใช้ทุกครัวเรือนและเพื่อการเกษตรได้	กองช่าง
๒๔	โครงการขุดลอกรางระบายน้ำหน้าบ้านนายประเสริฐ ถึงบ้านนางจำ หมู่ที่ ๓	เพื่อป้องกันปัญหาการเกิดน้ำท่วม	ระยะทาง ๔๐๐ เมตร	-	-	-	๙๐,๐๐๐	-	ร้อยละหรือจำนวนครัวเรือนประชาชนไม่มีน้ำท่วมขัง	น้ำไม่ท่วมขังในชุมชน	กองช่าง

รายละเอียดโครงการพัฒนา
แผนพัฒนาพัฒนาท้องถิ่น (พ.ศ. ๒๕๖๑-๒๕๖๕)
เทศบาลตำบลบ้านด้าย

แบบ ผ. ๐๒

- ก. ยุทธศาสตร์จังหวัดที่ ๕ การบริหารกิจการบ้านเมืองที่ดีตามหลักธรรมาภิบาลและความมั่นคง
- ข. ยุทธศาสตร์การพัฒนาของ อปท. ในเขตจังหวัดที่ ๕ การบริหารกิจการบ้านเมืองที่ดีตามหลักธรรมาภิบาลและความมั่นคง
๕. ยุทธศาสตร์การพัฒนาด้านการบริหารกิจการบ้านเมืองที่ดีตามหลักธรรมาภิบาลและความมั่นคง
- ๕.๖ แผนงานเคหะและชุมชน

ที่	โครงการ	วัตถุประสงค์	เป้าหมาย (ผลผลิตของโครงการ)	งบประมาณและที่ผ่านมา					ตัวชี้วัด (KPI)	ผลที่คาดว่าจะ ได้รับ	หน่วยงาน รับผิดชอบ หลัก
				๒๕๖๑ (บาท)	๒๕๖๒ (บาท)	๒๕๖๓ (บาท)	๒๕๖๔ (บาท)	๒๕๖๕ (บาท)			
๒๕	โครงการลอกท่อระบายน้ำ (นายพุด) หมู่ที่ ๓	เพื่อป้องกันปัญหา การเกิดน้ำท่วม	ระยะทาง ๕๐๐ เมตร	-	-	-	๙๐,๐๐๐	-	ร้อยละหรือจำนวน ครัวเรือนประชาชนไม่ มีน้ำท่วมขัง	น้ำไม่ท่วมขัง ในชุมชน	กองช่าง
๒๖	โครงการก่อสร้าง รางระบายน้ำ ถนน แก้วนาคำ จากหน้าบ้าน นายรณกรณ์ หมู่ที่ ๓ - หนองคำไร่ ช่วงที่ ๑	เพื่อป้องกันปัญหา การเกิดน้ำท่วม	ก่อสร้างบ่อพัก จำนวน ๒ บ่อ กว้าง ๐.๔๕ เมตร ยาว ๑๐๓ เมตร ลึก ๐.๔๕ เมตร	-	-	-	-	๔๐๘,๐๐๐	ร้อยละหรือจำนวน ครัวเรือนประชาชน ไม่มีน้ำท่วมขัง	น้ำไม่ท่วมขัง ในชุมชน	กองช่าง
๒๗	ซ่อมแซมรางระบายน้ำ หมู่ที่ ๓	เพื่อป้องกันปัญหา การเกิดน้ำท่วม	กว้าง ๐.๔๐ เมตร ยาว ๓๕๔ เมตร ลึก ๐.๔๐ เมตร	-	-	-	๒๐๐,๐๐๐	-	ร้อยละหรือจำนวน ครัวเรือนประชาชน ไม่มีน้ำท่วมขัง	น้ำไม่ท่วมขัง ในชุมชน	กองช่าง
๒๘	โครงการขยายเขตไฟฟ้า รอบหนองคำไร่ หมู่ที่ ๓	เพื่อให้ประชาชนได้มี ไฟฟ้าใช้ทุกครัวเรือน และเพื่อการเกษตร	ระยะทาง ๔๐๐ เมตร จำนวน ๖ จุด	-	-	๔๔๐,๐๐๐	-	-	ร้อยละหรือจำนวน ครัวเรือนประชาชนมี ไฟฟ้าใช้อย่างเพียงพอ และ การเกษตรที่ ยั่งยืน	ประชาชนมีไฟฟ้า ใช้ทุกครัวเรือน และเพื่อ การเกษตรได้	กองช่าง
๒๙	โครงการก่อสร้าง รางระบายน้ำ ถนน แก้วนาคำ จากหน้าบ้าน นายรณกรณ์ หมู่ที่ ๓ - หนองคำไร่ ช่วงที่ ๒	เพื่อป้องกันปัญหา การเกิดน้ำท่วม	ก่อสร้างบ่อพัก ๓ บ่อ กว้าง ๐.๕๘ เมตร ลึก ๐.๖๐ เมตร ช่วงที่ ๑ ยาว ๙๔ เมตร ช่วงที่ ๒ ยาว ๖๐ เมตร	-	-	-	๓๑๙,๖๐๐ (๙๔ เมตร)	๒๐๔,๐๐๐ (๖๐ เมตร)	ร้อยละหรือจำนวน ครัวเรือนประชาชน ไม่มีน้ำท่วมขัง	น้ำไม่ท่วมขัง ในชุมชน	กองช่าง

รายละเอียดโครงการพัฒนา
แผนพัฒนาพัฒนาท้องถิ่น (พ.ศ. ๒๕๖๑-๒๕๖๕)
เทศบาลตำบลบ้านด้าย

แบบ ผ. ๐๒

- ก. ยุทธศาสตร์จังหวัดที่ ๕ การบริหารกิจการบ้านเมืองที่ดีตามหลักธรรมาภิบาลและความมั่นคง
- ข. ยุทธศาสตร์การพัฒนาของ อปท. ในเขตจังหวัดที่ ๕ การบริหารกิจการบ้านเมืองที่ดีตามหลักธรรมาภิบาลและความมั่นคง
๕. ยุทธศาสตร์การพัฒนาด้านการบริหารกิจการบ้านเมืองที่ดีตามหลักธรรมาภิบาลและความมั่นคง
- ๕.๖ แผนงานเคหะและชุมชน

ที่	โครงการ	วัตถุประสงค์	เป้าหมาย (ผลผลิตของโครงการ)	งบประมาณและที่ผ่านมา					ตัวชี้วัด (KPI)	ผลที่คาดว่าจะ ได้รับ	หน่วยงาน รับผิดชอบ หลัก
				๒๕๖๑ (บาท)	๒๕๖๒ (บาท)	๒๕๖๓ (บาท)	๒๕๖๔ (บาท)	๒๕๖๕ (บาท)			
๓๐	โครงการซ่อมแซมระบบประปา เพื่อการอุปโภคบริโภค หมู่ที่ ๓	เพื่อให้ประชาชนได้มีน้ำใช้อย่างพอเพียงทุกครัวเรือนและเพื่อการเกษตร	เป่าล้างบ่อบาดาลซ่อมแซมระบบประปาจำนวน ๓ บ่อ	-	๖๐๐,๐๐๐	-	-	-	ร้อยละหรือจำนวนครัวเรือนประชาชนมีน้ำใช้ใช้อย่างเพียงพอและการเกษตรที่ยั่งยืน	ประชาชนมีน้ำใช้ทุกครัวเรือนและเพื่อการเกษตรได้	กองช่าง
๓๑	โครงการวางท่อพีวีซีขนาด ๒ นิ้ว บ้านนาคุณ หมู่ที่ ๓	เพื่อให้ประชาชนมีน้ำไว้อุปโภคบริโภคอย่างเพียงพอ	กว้าง ๐.๒๐ เมตร ยาว ๑๐๑ เมตร ลึก ๐.๓๐ เมตร	-	๑๕,๖๐๐	-	-	-	ร้อยละของจำนวนครัวเรือนประชาชนมีน้ำไว้ใช้อุปโภคบริโภคเพิ่มมากขึ้น	ประชาชนมีน้ำใช้ทุกครัวเรือนอย่างเพียงพอ	กองช่าง
๓๒	โครงการก่อสร้างรางระบายน้ำ บ้านนาคุณ หมู่ที่ ๓	เพื่อป้องกันปัญหาการเกิดน้ำท่วมขัง	กว้าง ๐.๓๐ เมตร ยาว ๒๐๒ เมตร ลึก ๐.๓๐ เมตร	-	๒๕๘,๐๐๐	-	-	-	ร้อยละหรือจำนวนครัวเรือนประชาชนไม่มีน้ำท่วมขัง	น้ำไม่ท่วมขังในชุมชน	กองช่าง
๓๓	โครงการขยายเขตไฟฟ้าส่องสว่าง จากวัดป่าบ้านคำบอน-นายนายบุญกี หมู่ที่ ๔	เพื่อให้ประชาชนได้มีไฟฟ้าใช้ทุกครัวเรือน	จำนวน ๔ จุด	-	-	๒๐๐,๐๐๐	-	-	ร้อยละหรือจำนวนครัวเรือนประชาชนมีไฟฟ้าใช้อย่างเพียงพอ	ประชาชนมีไฟฟ้าใช้ทุกครัวเรือน	กองช่าง
๓๔	โครงการขยายเขตไฟฟ้าส่องสว่าง จากบ้านนายวัฒนา-บ้านนายไกรวัลย์ หมู่ที่ ๔	เพื่อให้ประชาชนได้มีไฟฟ้าใช้ทุกครัวเรือน	จำนวน ๔ จุด	-	-	-	๒๐๐,๐๐๐	-	ร้อยละหรือจำนวนครัวเรือนประชาชนมีไฟฟ้าใช้อย่างเพียงพอ	ประชาชนมีไฟฟ้าใช้ทุกครัวเรือน	กองช่าง

รายละเอียดโครงการพัฒนา
แผนพัฒนาพัฒนาท้องถิ่น (พ.ศ. ๒๕๖๑-๒๕๖๕)
เทศบาลตำบลบ้านด้าย

แบบ ผ. ๐๒

- ก. ยุทธศาสตร์จังหวัดที่ ๕ การบริหารกิจการบ้านเมืองที่ดีตามหลักธรรมาภิบาลและความมั่นคง
- ข. ยุทธศาสตร์การพัฒนาของ อปท. ในเขตจังหวัดที่ ๕ การบริหารกิจการบ้านเมืองที่ดีตามหลักธรรมาภิบาลและความมั่นคง
๕. ยุทธศาสตร์การพัฒนาด้านการบริหารกิจการบ้านเมืองที่ดีตามหลักธรรมาภิบาลและความมั่นคง
- ๕.๖ แผนงานเคหะและชุมชน

ที่	โครงการ	วัตถุประสงค์	เป้าหมาย (ผลผลิตของโครงการ)	งบประมาณ					ตัวชี้วัด (KPI)	ผลที่คาดว่าจะ ได้รับ	หน่วยงาน รับผิดชอบ หลัก
				๒๕๖๑ (บาท)	๒๕๖๒ (บาท)	๒๕๖๓ (บาท)	๒๕๖๔ (บาท)	๒๕๖๕ (บาท)			
๓๕	โครงการขยายเขตไฟฟ้าระบบประปาหมู่บ้านบ้านคำบอน หมู่ที่ ๔	-เพื่อให้การดำเนินการก่อสร้างระบบประปาหมู่บ้านแบบบาดาลขนาดใหญ่ บ้านคำบอน หมู่ที่ ๔ -เพื่อให้ประชาชนได้มีไฟฟ้าใช้ทุกครัวเรือน และเพื่อการเกษตร -เพื่อให้ประชาชนมีน้ำใช้อุปโภคบริโภค	-ปักเสาคอนกรีตอัดแรง ขนาด ๑๒ เมตร จำนวน ๑ ต้น พร้อมติดตั้งชุดกราวด์แรงสูง จำนวน ๑ ชุด และติดตั้งชุดดริอ์ฟเวอร์แรงสูง จำนวน ๓ ชุด -ปักเสาคอนกรีตอัดแรง ขนาด ๑๒ เมตร จำนวน ๑ ต้น พร้อมติดตั้งชุดตัดเบรก(DE) รับสายเคเบิล จำนวน ๑ ชุด ตามมาตรฐานของการไฟฟ้าส่วนภูมิภาค -ติดตั้งหม้อแปลง ระบบ ๓ เฟส ๕๐ เควีอี จำนวน ๑ เครื่อง พร้อมอุปกรณ์ประกอบ ตามมาตรฐานของการไฟฟ้าส่วนภูมิภาค -ติดตั้งมิเตอร์ประกอบ ซี.ที. แรงต่ำ ขนาด ๑๐๐/๕ แอมป์ ๓ เฟส ๔ สาย จำนวน ๑ เครื่อง ตามระเบียบปี ๒๕๕๘ หม้อแปลงขนาด ๕๐ เควีอี. ให้นำมิเตอร์ ขนาด ๓๐ (๑๐๐) แอมป์ ไปติดตั้งแทน	-	๒๔๗,๘๐๐	-	-	-	ร้อยละ ๑๐๐ ของครัวเรือนประชาชน มีไฟฟ้าและน้ำอุปโภคบริโภค ทุกครัวเรือน และการเกษตรที่ยั่งยืน	กองช่าง	

รายละเอียดโครงการพัฒนา
แผนพัฒนาพัฒนาท้องถิ่น (พ.ศ. ๒๕๖๑-๒๕๖๕)
เทศบาลตำบลบ้านด้าย

แบบ ผ. ๐๒

- ก. ยุทธศาสตร์จังหวัดที่ ๕ การบริหารกิจการบ้านเมืองที่ดีตามหลักธรรมาภิบาลและความมั่นคง
- ข. ยุทธศาสตร์การพัฒนาของ อปท. ในเขตจังหวัดที่ ๕ การบริหารกิจการบ้านเมืองที่ดีตามหลักธรรมาภิบาลและความมั่นคง
๕. ยุทธศาสตร์การพัฒนาด้านการบริหารกิจการบ้านเมืองที่ดีตามหลักธรรมาภิบาลและความมั่นคง
- ๕.๖ แผนงานเคหะและชุมชน

ที่	โครงการ	วัตถุประสงค์	เป้าหมาย (ผลผลิตของ โครงการ)	งบประมาณ					ตัวชี้วัด (KPI)	ผลที่คาดว่าจะ ได้รับ	หน่วยงาน รับผิดชอบ หลัก
				๒๕๖๑ (บาท)	๒๕๖๒ (บาท)	๒๕๖๓ (บาท)	๒๕๖๔ (บาท)	๒๕๖๕ (บาท)			
๓๖	โครงการขยายท่อประปา ภายในหมู่บ้าน (บ้านนาย อุทัยถึงบ้านนายถาวร หมู่ที่ ๔	เพื่อให้ประชาชนได้มี น้ำใช้อย่างพอเพียงทุก ครัวเรือนและเพื่อ การเกษตร	ระยะทาง ๕๐๐ เมตร	-	-	-	-	๘๐,๐๐๐	ร้อยละหรือจำนวน ครัวเรือนประชาชนมี น้ำใช้อย่างเพียงพอ และการเกษตรที่ยั่งยืน	ประชาชนมีน้ำ ใช้ทุกครัวเรือน และเพื่อ การเกษตรได้	กองช่าง
๓๗	โครงการก่อสร้างประปา หมู่บ้าน คุ่มตง มุมวัดป่า บ้านคำบอน หมู่ที่ ๔	เพื่อให้ประชาชนได้มี น้ำสำหรับการอุปโภค บริโภค	จำนวน ๑ แห่ง	-	๒,๗๐๐,๐๐๐	-	-	-	ร้อยละหรือจำนวน ครัวเรือนประชาชนมี น้ำสำหรับอุปโภค บริโภคได้ทุกครัวเรือน	ประชาชนได้รับ ความสะดวกใน การดำเนิน ชีวิตประจำวัน	กองช่าง
๓๘	โครงการขยายเขตไฟฟ้า เพื่อการเกษตร จากบ้าน นายสมัย ถึงทุ่งนายนกิตติ (ถนนคำบอน ถึงคำสะอาด)	เพื่อให้ประชาชนได้มี ไฟฟ้าใช้ทุกครัวเรือน และเพื่อการเกษตร	ระยะทาง ๑ กิโลเมตร	-	-	๕๐๐,๐๐๐	-	-	ร้อยละหรือจำนวน ครัวเรือนประชาชนมี ไฟฟ้าใช้อย่างเพียงพอ และ การเกษตรที่ยั่งยืน	ประชาชนมี ไฟฟ้าใช้ทุก ครัวเรือนและ เพื่อการเกษตร ได้	กองช่าง
๓๙	โครงการขยายเขตไฟฟ้า แรงต่ำ (สวนนายใส - ศูนย์พัฒนาเด็กเล็ก) หมู่ที่ ๔	เพื่อให้ประชาชนได้มี ไฟฟ้าใช้ทุกครัวเรือน และเพื่อการเกษตร	ระยะทาง ๑ กิโลเมตร	-	-	-	๕๐๐,๐๐๐	-	ร้อยละหรือจำนวน ครัวเรือนประชาชน มีไฟฟ้าใช้อย่างเพียงพอ และการเกษตรที่ยั่งยืน	ประชาชนมีไฟฟ้า ใช้ทุกครัวเรือน และเพื่อ การเกษตรได้	กองช่าง
๔๐	โครงการขยายเขตไฟฟ้า เพื่อการเกษตร จากบ้าน นายสมัย-นางนางสุนา ศิริบุตร หมู่ที่ ๔	เพื่อให้ประชาชนได้มี ไฟฟ้าใช้ทุกครัวเรือน และเพื่อการเกษตร	กว้าง ๕ เมตร ยาว ๑,๕๕๐ เมตร	-	-	๘๐๐,๐๐๐	-	-	ร้อยละหรือจำนวน ครัวเรือนประชาชนมี ไฟฟ้าใช้อย่างเพียงพอ และการเกษตรที่ยั่งยืน	ประชาชนมีไฟฟ้า ใช้ทุกครัวเรือน และเพื่อ การเกษตรได้	กองช่าง

รายละเอียดโครงการพัฒนา
แผนพัฒนาพัฒนาท้องถิ่น (พ.ศ. ๒๕๖๑-๒๕๖๕)
เทศบาลตำบลบ้านด้าย

แบบ ผ. ๐๒

- ก. ยุทธศาสตร์จังหวัดที่ ๕ การบริหารกิจการบ้านเมืองที่ดีตามหลักธรรมาภิบาลและความมั่นคง
- ข. ยุทธศาสตร์การพัฒนาของ อปท. ในเขตจังหวัดที่ ๕ การบริหารกิจการบ้านเมืองที่ดีตามหลักธรรมาภิบาลและความมั่นคง
๕. ยุทธศาสตร์การพัฒนาด้านการบริหารกิจการบ้านเมืองที่ดีตามหลักธรรมาภิบาลและความมั่นคง
- ๕.๖ แผนงานเคหะและชุมชน

ที่	โครงการ	วัตถุประสงค์	เป้าหมาย (ผลผลิตของ โครงการ)	งบประมาณและที่ผ่านมา					ตัวชี้วัด (KPI)	ผลที่คาดว่าจะ ได้รับ	หน่วยงาน รับผิดชอบ หลัก
				๒๕๖๑ (บาท)	๒๕๖๒ (บาท)	๒๕๖๓ (บาท)	๒๕๖๔ (บาท)	๒๕๖๕ (บาท)			
๔๑	โครงการขยายเขตไฟฟ้า เพื่อการเกษตร บ้านนายบุญกี - นานายบุญมาก	เพื่อให้ประชาชนได้มี ไฟฟ้าใช้ทุกครัวเรือน และเพื่อการเกษตร	ระยะทาง ๑ กิโลเมตร	-	-	-	-	๕๐๐,๐๐๐	ร้อยละหรือจำนวน ครัวเรือนประชาชน มีไฟฟ้าใช้อย่าง เพียงพอและ การเกษตรที่ยั่งยืน	ประชาชนมีไฟฟ้า ใช้ทุกครัวเรือน และเพื่อการ เกษตรได้	กองช่าง
๔๒	โครงการขยายเขตไฟฟ้า เพื่อการเกษตร จากบ้าน นายบุญกี (ถนนอบจ.) ถึง โคกหนองขาม หมู่ที่ ๔	เพื่อให้ประชาชนได้มี ไฟฟ้าใช้ทุกครัวเรือน และเพื่อการเกษตร	ระยะทาง ๑ กิโลเมตร	-	-	-	-	๕๐๐,๐๐๐	ร้อยละหรือจำนวน ครัวเรือนประชาชน มีไฟฟ้าใช้อย่าง เพียงพอและ การเกษตรที่ยั่งยืน	ประชาชนมีไฟฟ้า ใช้ทุกครัวเรือน และเพื่อการ เกษตรได้	กองช่าง
๔๓	โครงการขยายเขตไฟฟ้า แรงต่ำ จากบ้านนายบุญกี - บ้านคำไชยวาน หมู่ที่ ๕	เพื่อให้ประชาชนได้มี ไฟฟ้าใช้ทุกครัวเรือน และเพื่อการเกษตร	ระยะทาง ๑ กิโลเมตร	-	-	๕๐๐,๐๐๐	-	-	ร้อยละหรือจำนวน ครัวเรือนประชาชน มีไฟฟ้าใช้อย่าง เพียงพอและ การเกษตรที่ยั่งยืน	ประชาชนมีไฟฟ้า ใช้ทุกครัวเรือน และเพื่อการ เกษตรได้	กองช่าง
๔๔	โครงการขยายเขตไฟฟ้า เพื่อการเกษตร จากบ้านนาย อำนวยการ ถึงที่นายนายสฤษดิ์ ศิริบุตร (ถนนสายัญญ์) หมู่ที่ ๔	เพื่อให้ประชาชนได้มี ไฟฟ้าใช้ทุกครัวเรือน และเพื่อการเกษตร	ระยะทาง ๑ กิโลเมตร	-	-	๕๐๐,๐๐๐	-	-	ร้อยละหรือจำนวน ครัวเรือนประชาชน มีไฟฟ้าใช้อย่าง เพียงพอและ การเกษตรที่ยั่งยืน	ประชาชนมีไฟฟ้าใช้ ทุกครัวเรือนและ เพื่อการเกษตรได้	กองช่าง

รายละเอียดโครงการพัฒนา
แผนพัฒนาพัฒนาท้องถิ่น (พ.ศ. ๒๕๖๑-๒๕๖๕)
เทศบาลตำบลบ้านด้าย

แบบ ผ. ๐๒

- ก. ยุทธศาสตร์จังหวัดที่ ๕ การบริหารจัดการบ้านเมืองที่ดีตามหลักธรรมาภิบาลและความมั่นคง
- ข. ยุทธศาสตร์การพัฒนาของ อปท. ในเขตจังหวัดที่ ๕ การบริหารจัดการบ้านเมืองที่ดีตามหลักธรรมาภิบาลและความมั่นคง
๕. ยุทธศาสตร์การพัฒนาด้านการบริหารจัดการบ้านเมืองที่ดีตามหลักธรรมาภิบาลและความมั่นคง
- ๕.๖ แผนงานเคหะและชุมชน

ที่	โครงการ	วัตถุประสงค์	เป้าหมาย (ผลผลิตของ โครงการ)	งบประมาณและที่ผ่านมา					ตัวชี้วัด (KPI)	ผลที่คาดว่าจะ ได้รับ	หน่วยงาน รับผิดชอบ หลัก
				๒๕๖๑ (บาท)	๒๕๖๒ (บาท)	๒๕๖๓ (บาท)	๒๕๖๔ (บาท)	๒๕๖๕ (บาท)			
๔๕	โครงการก่อสร้างรางระบายน้ำ ถนนสายธันต์ หน้าบ้านนาย สัญญา-สีแยกศาลาประชาคม หมู่ที่ ๔	เพื่อป้องกันปัญหาการ เกิดน้ำท่วม	ก่อสร้างบ่อพัก จำนวน ๔ บ่อ กว้าง ๐.๕๘ เมตร ยาว ๔๕๕ เมตร ลึก ๐.๖๐ เมตร	๘๙๐,๐๐๐	-	-	-	-	ร้อยละหรือ จำนวนครัวเรือน ประชาชนไม่มีน้ำ ท่วมขัง	น้ำไม่ท่วมขัง ในชุมชน	กองช่าง
๔๖	โครงการขยายเขตไฟฟ้า แรงต่ำ จากบ้านนายดาวเรือง ถึงที่นายนายสมพร ปัญญาสม (ซอยจามจรี - โรงเรียนชานา หมู่ที่ ๕	เพื่อให้ประชาชนได้มี ไฟฟ้าใช้ทุกครัวเรือน และเพื่อการเกษตร	ระยะทาง ๓ กิโลเมตร	-	-	๓๐๐,๐๐๐	-	-	ร้อยละหรือ จำนวนครัวเรือน ประชาชนมีไฟฟ้า ใช้อย่างเพียงพอ และ การเกษตรที่ ยั่งยืน	ประชาชนมีไฟฟ้าใช้ ทุกครัวเรือน และ เพื่อการเกษตรได้	กองช่าง
๔๗	โครงการก่อสร้างรางระบายน้ำ จากบ้านนายบุญเพ็ง -นาง นิตยา หมู่ที่ ๕ (ถนน รพ.สต.)	เพื่อป้องกันปัญหาการ เกิดน้ำท่วม	กว้าง ๐.๖๐ เมตร ยาว ๒๘๐ เมตร ลึก ๐.๕๘ เมตร	๕๘๒,๘๐๐	-	-	-	-	ร้อยละหรือจำนวน ครัวเรือนประชาชน ไม่มีน้ำท่วมขัง	น้ำไม่ท่วมขัง ในชุมชน	กองช่าง
๔๘	โครงการก่อสร้างรางระบายน้ำ ถนนอนุบาล ๑ หมู่ที่ ๕	เพื่อป้องกันปัญหาการ เกิดน้ำท่วม	กว้าง ๐.๖๐ เมตร ยาว ๑๑๗ เมตร ลึก ๐.๕๘ เมตร	๒๔๑,๕๐๐	-	-	-	-	ร้อยละหรือจำนวน ครัวเรือนประชาชน ไม่มีน้ำท่วมขัง	น้ำไม่ท่วมขัง ในชุมชน	กองช่าง
๔๙	โครงการก่อสร้างรางระบายน้ำ ซอยคลองน้ำ หมู่ที่ ๕	เพื่อป้องกันปัญหาการ เกิดน้ำท่วม	ยาว ๑๑๗ เมตร	-	-	๒๙๒,๕๐๐	-	-	ร้อยละหรือ จำนวนครัวเรือน ประชาชนไม่มีน้ำ ท่วมขัง	น้ำไม่ท่วมขัง ในชุมชน	กองช่าง

รายละเอียดโครงการพัฒนา
แผนพัฒนาพัฒนาท้องถิ่น (พ.ศ. ๒๕๖๑-๒๕๖๕)
เทศบาลตำบลบ้านด้าย

แบบ ผ. ๐๒

- ก. ยุทธศาสตร์จังหวัดที่ ๕ การบริหารจัดการบ้านเมืองที่ดีตามหลักธรรมาภิบาลและความมั่นคง
- ข. ยุทธศาสตร์การพัฒนาของ อปท. ในเขตจังหวัดที่ ๕ การบริหารจัดการบ้านเมืองที่ดีตามหลักธรรมาภิบาลและความมั่นคง
๕. ยุทธศาสตร์การพัฒนาด้านการบริหารจัดการบ้านเมืองที่ดีตามหลักธรรมาภิบาลและความมั่นคง
- ๕.๖ แผนงานเคหะและชุมชน

ที่	โครงการ	วัตถุประสงค์	เป้าหมาย (ผลผลิตของโครงการ)	งบประมาณและที่ผ่านมา					ตัวชี้วัด (KPI)	ผลที่คาดว่าจะ ได้รับ	หน่วยงาน รับผิดชอบ หลัก
				๒๕๖๑(บาท)	๒๕๖๒ (บาท)	๒๕๖๓ (บาท)	๒๕๖๔ (บาท)	๒๕๖๕ (บาท)			
๕๐	โครงการวางท่อระบายน้ำขนาดใหญ่ ริมถนนชนบทบ้านหนองขี้เหล็ก-บ้านนาดีจี้ จากบ้านนางสำราญ แก่นท้าว – นานายวิชัย คุณรู้ และจากบ้านนายประกอบ นามโคตร-บ้านนายบุญชู พลศักดิ์ หมู่ที่ ๕	เพื่อให้ประชาชนได้มีความสะดวกในการใช้ประโยชน์จากหนองคำบอน	ก่อสร้างบ่อดักจำนวน ๕ บ่อ ยาว ๘๔๐ เมตร	-	-	-	-	(อบจ.) ๕๐๐,๐๐๐	ร้อยละหรือจำนวนครัวเรือนประชาชนมีความสะดวก ปลอดภัยเพิ่มขึ้น	ประชาชนได้รับความสะดวก ปลอดภัยในการใช้ประโยชน์จากหนองคำบอน	กองช่าง
๕๑	โครงการขยายเขตไฟฟ้าแรงสูง จากบ้านคำไชยวาน-หนองหินลาด หมู่ที่ ๕	เพื่อให้ประชาชนได้มีไฟฟ้าใช้ทุกครัวเรือน	ระยะทาง ๒ กิโลเมตร	-	-	-	๗๐๐,๐๐๐	-	ร้อยละหรือจำนวนครัวเรือนประชาชนมีไฟฟ้าใช้เพียงพอ	ประชาชนมีไฟฟ้าใช้ทุกครัวเรือน	กองช่าง
๕๒	โครงการขยายเขตไฟฟ้าจากมุมโรงเรียน-บ้านนายสงคราม หมู่ที่ ๕	เพื่อให้ประชาชนได้มีไฟฟ้าใช้ทุกครัวเรือน	ระยะทาง ๗๐๐ เมตร	-	-	-	๓๐๐,๐๐๐	-	ร้อยละหรือจำนวนครัวเรือนประชาชนมีไฟฟ้าใช้เพียงพอ	ประชาชนมีไฟฟ้าใช้ทุกครัวเรือน	กองช่าง
๕๓	โครงการก่อสร้างรางระบายน้ำขอยกหลาบแดง บ้านดอนม่วงไข่ หมู่ที่ ๖	เพื่อป้องกันปัญหาการเกิดน้ำท่วม	กว้าง ๐.๕๘ เมตร ยาว ๖๐ เมตร ลึก ๐.๖๐ เมตร	-	๑๔๒,๐๐๐	-	-	-	ร้อยละหรือจำนวนครัวเรือนประชาชนไม่มีน้ำท่วมขัง	น้ำไม่ท่วมขังในชุมชน	กองช่าง

รายละเอียดโครงการพัฒนา
แผนพัฒนาพัฒนาท้องถิ่น (พ.ศ. ๒๕๖๑-๒๕๖๕)
เทศบาลตำบลบ้านด้าย

แบบ ผ. ๐๒

- ก. ยุทธศาสตร์จังหวัดที่ ๕ การบริหารกิจการบ้านเมืองที่ดีตามหลักธรรมาภิบาลและความมั่นคง
- ข. ยุทธศาสตร์การพัฒนาของ อปท. ในเขตจังหวัดที่ ๕ การบริหารกิจการบ้านเมืองที่ดีตามหลักธรรมาภิบาลและความมั่นคง
๕. ยุทธศาสตร์การพัฒนาด้านการบริหารกิจการบ้านเมืองที่ดีตามหลักธรรมาภิบาลและความมั่นคง
- ๕.๖ แผนงานเคหะและชุมชน

ที่	โครงการ	วัตถุประสงค์	เป้าหมาย (ผลผลิตของ โครงการ)	งบประมาณและที่ผ่านมา					ตัวชี้วัด (KPI)	ผลที่คาดว่าจะ ได้รับ	หน่วยงาน รับผิดชอบ หลัก
				๒๕๖๑ (บาท)	๒๕๖๒ (บาท)	๒๕๖๓ (บาท)	๒๕๖๔ (บาท)	๒๕๖๕ (บาท)			
๕๔	โครงการก่อสร้างรางระบายน้ำสำเร็จรูป (ชอยกุหลาบแดง) บ้านดอนม่วงไข่ หมู่ที่ ๖ (ช่วงที่ ๓)	เพื่อป้องกันปัญหาการเกิดน้ำท่วม	กว้าง ๐.๖๐ เมตร ยาว ๑๕๗ เมตร ลึก ๐.๕๘ เมตร	-	-	๔๙๒,๐๐๐	-	-	ร้อยละหรือจำนวนครัวเรือนประชาชนไม่มีน้ำท่วมขัง	น้ำไม่ท่วมขังในชุมชน	กองช่าง
๕๖	โครงการขยายเขตไฟฟ้าส่องสว่างภายในหมู่บ้าน หมู่ที่ ๖	เพื่อลดอุบัติเหตุในการสัญจรเวลากลางคืน	ระยะทาง ๓ กิโลเมตร	-	-	-	๓๐๐,๐๐๐	-	ร้อยละหรือจำนวนครัวเรือนประชาชนสัญจรได้ปลอดภัยมากขึ้น	ลดอุบัติเหตุและปัญหาอาชญากรรม	กองช่าง
๕๗	โครงการขยายเขตไฟฟ้าจากทางเข้าหมู่บ้าน-โรงเรียนบ้านดอนม่วงไข่ หมู่ที่ ๖	เพื่อลดอุบัติเหตุในการสัญจรเวลากลางคืน	พร้อมสายพาดดับระยะทาง ๔๖๐ เมตร	-	-	๑๕๐,๐๐๐	-	-	ร้อยละหรือจำนวนครัวเรือนประชาชนสัญจรได้ปลอดภัยมากขึ้น	ลดอุบัติเหตุและปัญหาอาชญากรรม	กองช่าง
๕๘	โครงการก่อสร้างประปาบาดาลขนาดกลาง บริเวณวัดป่าอัมพวัน บ้านดอนม่วงไข่ หมู่ที่ ๖	เพื่อให้ประชาชนได้มีน้ำสำหรับการอุปโภค บริโภค	จำนวน ๑ แห่ง	-	-	๑,๘๐๐,๐๐๐	-	-	ร้อยละหรือจำนวนครัวเรือนประชาชนมีน้ำสำหรับอุปโภคบริโภคได้ทุกครัวเรือน	ประชาชนได้รับความสะดวกในการดำเนินชีวิตประจำวัน	กองช่าง
๕๙	โครงการก่อสร้างรางระบายน้ำสำเร็จรูป (ชอยกุหลาบแดง) บ้านดอนม่วงไข่ หมู่ที่ ๖ (ช่วงที่ ๒)	เพื่อป้องกันปัญหาการเกิดน้ำท่วม	กว้าง ๐.๖๐ เมตร ยาว ๑๒๐ เมตร ลึก ๐.๕๘ เมตร	-	๒๙๘,๐๐๐	-	-	-	ร้อยละหรือจำนวนครัวเรือนประชาชนไม่มีน้ำท่วมขัง	น้ำไม่ท่วมขังในชุมชน	กองช่าง

รายละเอียดโครงการพัฒนา
แผนพัฒนาพัฒนาท้องถิ่น (พ.ศ. ๒๕๖๑-๒๕๖๕)
เทศบาลตำบลบ้านด้าย

แบบ ผ. ๐๒

- ก. ยุทธศาสตร์จังหวัดที่ ๕ การบริหารกิจการบ้านเมืองที่ดีตามหลักธรรมาภิบาลและความมั่นคง
- ข. ยุทธศาสตร์การพัฒนาของ อปท. ในเขตจังหวัดที่ ๕ การบริหารกิจการบ้านเมืองที่ดีตามหลักธรรมาภิบาลและความมั่นคง
๕. ยุทธศาสตร์การพัฒนาด้านการบริหารกิจการบ้านเมืองที่ดีตามหลักธรรมาภิบาลและความมั่นคง
- ๕.๖ แผนงานเคหะและชุมชน

ที่	โครงการ	วัตถุประสงค์	เป้าหมาย (ผลผลิตของโครงการ)	งบประมาณและที่ผ่านมา					ตัวชี้วัด (KPI)	ผลที่คาดว่าจะได้รับ	หน่วยงาน รับผิดชอบ หลัก
				๒๕๖๑ (บาท)	๒๕๖๒ (บาท)	๒๕๖๓ (บาท)	๒๕๖๔ (บาท)	๒๕๖๕ (บาท)			
๖๐	โครงการซ่อมแซม รางระบายน้ำ หมู่ ๗	เพื่อป้องกันปัญหาการ เกิดน้ำท่วม	กว้าง ๐.๕๘ เมตร ยาว ๖๙ เมตร ลึก ๐.๖๐ เมตร	-	-	-	๙๗,๕๐๐	-	ร้อยละหรือจำนวน ครัวเรือนประชาชน ไม่มีน้ำท่วมขัง	น้ำไม่ท่วมขัง ในชุมชน	กองช่าง
๖๐	โครงการก่อสร้างราง ระบายน้ำ จากบ้าน นายณรงค์ ทุมไมล์- บ้านนายท่า สมมาตร หมู่ที่ ๗	เพื่อป้องกันปัญหาการ เกิดน้ำท่วม	กว้าง ๐.๕๘ เมตร ยาว ๑๑๒ เมตร ลึก ๐.๖๐ เมตร	-	๒๒๔,๐๐๐	-	-	-	ร้อยละหรือ จำนวนครัวเรือน ประชาชนไม่มีน้ำ ท่วมขัง	น้ำไม่ท่วมขัง ในชุมชน	กองช่าง
๖๑	โครงการก่อสร้างราง ระบายน้ำ ภายใน หมู่บ้านจากบ้านแม่ข้า- สีแยกบ้านแม่สิน ยกไว้ หมู่ที่ ๗	เพื่อป้องกันปัญหาการ เกิดน้ำท่วม	กว้าง ๐.๕๘ เมตร ยาว ๑๓๕ เมตร ลึก ๐.๖๐ เมตร	-	-	๒๗๐,๐๐๐	-	-	ร้อยละหรือ จำนวนครัวเรือน ประชาชนไม่มีน้ำ ท่วมขัง	น้ำไม่ท่วมขัง ในชุมชน	กองช่าง
๖๒	โครงการซ่อมแซม รางระบายน้ำ จากบ้าน นายเคน-บ้านนายถาวร หมู่ ๗	เพื่อป้องกันปัญหาการ เกิดน้ำท่วม	ยาว ๑๐๖ เมตร	-	-	๒๖๕,๐๐๐	-	-	ร้อยละหรือ จำนวนครัวเรือน ประชาชนไม่มีน้ำ ท่วมขัง	น้ำไม่ท่วมขัง ในชุมชน	กองช่าง
๖๓	โครงการก่อสร้าง รางระบายน้ำ จากบ้าน นายณรงค์-บ้านนางติ่ม หมู่ ๗	เพื่อป้องกันปัญหาการ เกิดน้ำท่วม	ราง ๐.๖๐ เมตร ยาว ๑๗๕ เมตร	-	-	-	๔๓๗,๕๐๐	-	ร้อยละหรือ จำนวนครัวเรือน ประชาชนไม่มีน้ำ ท่วมขัง	น้ำไม่ท่วมขัง ในชุมชน	กองช่าง

รายละเอียดโครงการพัฒนา
แผนพัฒนาพัฒนาท้องถิ่น (พ.ศ. ๒๕๖๑-๒๕๖๕)
เทศบาลตำบลบ้านด้าย

แบบ ผ. ๐๒

- ก. ยุทธศาสตร์จังหวัดที่ ๕ การบริหารกิจการบ้านเมืองที่ดีตามหลักธรรมาภิบาลและความมั่นคง
- ข. ยุทธศาสตร์การพัฒนาของ อปท. ในเขตจังหวัดที่ ๕ การบริหารกิจการบ้านเมืองที่ดีตามหลักธรรมาภิบาลและความมั่นคง
๕. ยุทธศาสตร์การพัฒนาด้านการบริหารกิจการบ้านเมืองที่ดีตามหลักธรรมาภิบาลและความมั่นคง
- ๕.๖ แผนงานเคหะและชุมชน

ที่	โครงการ	วัตถุประสงค์	เป้าหมาย (ผลผลิตของ โครงการ)	งบประมาณและที่ผ่านมา					ตัวชี้วัด (KPI)	ผลที่คาดว่าจะ ได้รับ	หน่วยงาน รับผิดชอบ หลัก
				๒๕๖๑ (บาท)	๒๕๖๒ (บาท)	๒๕๖๓ (บาท)	๒๕๖๔ (บาท)	๒๕๖๕ (บาท)			
๖๔	โครงการขยายเขตไฟฟ้า ซอยบ้านนางสมศรี หมู่ที่ ๗	เพื่อให้ประชาชนได้มีไฟฟ้า ใช้ทุกครัวเรือนและเพื่อ การเกษตร	ยาว ๑๘๐ เมตร	-	-	-	๑๐๐,๐๐๐	-	ร้อยละหรือ จำนวนครัวเรือน ประชาชนมีไฟฟ้า ใช้อย่างเพียงพอ และการเกษตร ที่ยั่งยืน	ประชาชนมีไฟฟ้าใช้ ทุกครัวเรือนและ เพื่อการเกษตรได้	กองช่าง
๖๕	โครงการซ่อมแซม รางระบายน้ำ ภายใน หมู่บ้าน จากบ้าน นายคงฤทธิ์-บ้าน นางหนูสิน หมู่ที่ ๗	เพื่อป้องกันปัญหาการเกิด น้ำท่วม	บ่อพัก ๒ บ่อ กว้าง ๐.๕๘ เมตร ยาว ๑๕๐ เมตร ลึก ๐.๖๐ เมตร	-	-	๓๐๐,๐๐๐	-	-	ร้อยละหรือจำนวน ครัวเรือนประชาชน ไม่มีน้ำท่วมขัง	น้ำไม่ท่วมขัง ในชุมชน	กองช่าง
๖๖	โครงการก่อสร้าง รางระบายน้ำ จากบ้านนายแสวง- วัดท่าวาริ หมู่ที่ ๗	เพื่อป้องกันปัญหาการเกิด น้ำท่วม	ยาว ๑๙๐ เมตร	-	๑๐๐,๐๐๐	-	-	-	ร้อยละหรือ จำนวนครัวเรือน ประชาชนไม่มีน้ำ ท่วมขัง	น้ำไม่ท่วมขัง ในชุมชน	กองช่าง
๖๗	โครงการขยายเขตไฟฟ้า รอบสนามฟุตบอล หมู่ที่ ๗	เพื่อให้ประชาชนได้มีไฟฟ้า ใช้ทุกครัวเรือนและส่งเสริม ให้เยาวชนเล่นกีฬา	ไฟฟ้าส่องสว่าง รอบสนามฟุตบอล	-	-	-	๑,๒๐๐,๐๐๐	-	จำนวนครัวเรือน ประชาชน และ สนามฟุตบอลมี ไฟฟ้าใช้	ประชาชนมีไฟฟ้าใช้ ทุกครัวเรือน และ มีไฟฟ้าใช้ในสนาม ฟุตบอลเพื่อส่งเสริม ให้เยาวชนเล่นกีฬา	กองช่าง

รายละเอียดโครงการพัฒนา
แผนพัฒนาพัฒนาท้องถิ่น (พ.ศ. ๒๕๖๑-๒๕๖๕)
เทศบาลตำบลบ้านด้าย

แบบ ผ. ๐๒

- ก. ยุทธศาสตร์จังหวัดที่ ๕ การบริหารกิจการบ้านเมืองที่ดีตามหลักธรรมาภิบาลและความมั่นคง
- ข. ยุทธศาสตร์การพัฒนาของ อปท. ในเขตจังหวัดที่ ๕ การบริหารกิจการบ้านเมืองที่ดีตามหลักธรรมาภิบาลและความมั่นคง
๕. ยุทธศาสตร์การพัฒนาด้านการบริหารกิจการบ้านเมืองที่ดีตามหลักธรรมาภิบาลและความมั่นคง
- ๕.๖ แผนงานเคหะและชุมชน

ที่	โครงการ	วัตถุประสงค์	เป้าหมาย (ผลผลิตของ โครงการ)	งบประมาณ					ตัวชี้วัด (KPI)	ผลที่คาดว่าจะ ได้รับ	หน่วยงาน รับผิดชอบ หลัก
				๒๕๖๑ (บาท)	๒๕๖๒ (บาท)	๒๕๖๓ (บาท)	๒๕๖๔ (บาท)	๒๕๖๕ (บาท)			
๖๘	โครงการซ่อมแซมฝายปิดบ่อพักรางระบายน้ำภายในหมู่บ้าน หมู่ที่ ๗	เพื่อป้องกันน้ำท่วมประชาชนสัญจรไปมาได้สะดวกและปลอดภัย	จำนวน ๖ จุด	๖๐,๐๐๐	-	-	-	-	ร้อยละหรือจำนวนครัวเรือนประชาชนไม่มีน้ำท่วมขัง	ไม่เกิดปัญหาน้ำท่วมขัง	กองช่าง
๖๙	โครงการวางท่อคอนกรีตเสริมเหล็ก มอก. ชั้น ๓ บ้านด้ายใหม่พัฒนา หมู่ที่ ๗	เพื่อป้องกันน้ำท่วมประชาชนสัญจรไปมาได้สะดวกและปลอดภัย	กว้าง ๓ เมตร ยาว ๓๘ เมตร หนา ๐.๑๕ เมตร	๑๐๙,๐๐๐	-	-	-	-	ร้อยละหรือจำนวนครัวเรือนประชาชนไม่มีน้ำท่วมขัง	ไม่เกิดปัญหาน้ำท่วมขัง	กองช่าง
๗๐	โครงการซ่อมแซมรางระบายน้ำ ซอยร่วมใจพัฒนา หมู่ที่ ๗	เพื่อป้องกันปัญหาการเกิดน้ำท่วม	จำนวน ๑ แห่ง	๑๐๐,๐๐๐	-	-	-	-	ร้อยละหรือจำนวนครัวเรือนประชาชนไม่มีน้ำท่วมขัง	น้ำไม่ท่วมขังในชุมชน	กองช่าง
๗๑	โครงการก่อสร้างรางระบายน้ำจากบ้านนายรังสรรค์-หนองสระแดง หมู่ที่ ๗	เพื่อป้องกันปัญหาการเกิดน้ำท่วม	ระยะทาง ๕๐๐ เมตร	-	-	-	๑,๐๐๐,๐๐๐	-	ร้อยละหรือจำนวนครัวเรือนประชาชนไม่มีน้ำท่วมขัง	น้ำไม่ท่วมขังในชุมชน	กองช่าง
๗๒	โครงการก่อสร้างรางระบายน้ำบ้านด้ายใหม่พัฒนา หมู่ที่ ๗	เพื่อป้องกันปัญหาการเกิดน้ำท่วม	กว้าง ๐.๕๘ เมตร ยาว ๑๖๑ เมตร ลึก ๐.๖๐ เมตร	-	-	๕๐๕,๐๐๐	-	-	ร้อยละหรือจำนวนครัวเรือนประชาชนไม่มีน้ำท่วมขัง	น้ำไม่ท่วมขังในชุมชน	กองช่าง

รายละเอียดโครงการพัฒนา
แผนพัฒนาพัฒนาท้องถิ่น (พ.ศ. ๒๕๖๑-๒๕๖๕)
เทศบาลตำบลบ้านด้าย

แบบ ผ. ๐๒

- ก. ยุทธศาสตร์จังหวัดที่ ๕ การบริหารกิจการบ้านเมืองที่ดีตามหลักธรรมาภิบาลและความมั่นคง
- ข. ยุทธศาสตร์การพัฒนาของ อปท. ในเขตจังหวัดที่ ๕ การบริหารกิจการบ้านเมืองที่ดีตามหลักธรรมาภิบาลและความมั่นคง
๕. ยุทธศาสตร์การพัฒนาด้านการบริหารกิจการบ้านเมืองที่ดีตามหลักธรรมาภิบาลและความมั่นคง
- ๕.๖ แผนงานเคหะและชุมชน

ที่	โครงการ	วัตถุประสงค์	เป้าหมาย (ผลผลิตของโครงการ)	งบประมาณ					ตัวชี้วัด (KPI)	ผลที่คาดว่าจะ ได้รับ	หน่วยงาน รับผิดชอบ หลัก
				๒๕๖๑ (บาท)	๒๕๖๒ (บาท)	๒๕๖๓ (บาท)	๒๕๖๔ (บาท)	๒๕๖๕ (บาท)			
๘๐	โครงการวางท่อระบายน้ำพร้อมบ่อพักบริเวณสนามกีฬาบ้านด้ายใหม่พัฒนา หมู่ที่ ๗	เพื่อป้องกันปัญหาการเกิดน้ำท่วมขัง	บ่อพัก จำนวน ๑๙ บ่อวางท่อ คสล. Ø ๐.๖๐ เมตร จำนวน ๑๗๖ ท่อน	-	๓๖๔,๐๐๐	-	-	-	ร้อยละหรือจำนวนครัวเรือนประชาชนไม่มีน้ำท่วมขัง	น้ำไม่ท่วมขังในชุมชน	กองช่าง
๘๑	โครงการก่อสร้างโรงสูบน้ำ	เพื่อป้องกันด้านสาธารณสุข อัดคิภัย รวมถึงใช้อุปโภคบริโภค และใช้เพื่อการเกษตร	ขนาด กว้าง ๓.๐๐ เมตร ยาว ๓.๐๐ เมตร	-	๓๒๑,๐๐๐	-	-	-	ครัวเรือนประชาชนตำบลบ้านด้ายสามารถป้องกันภัยได้ทันเหตุการณ์และใช้อุปโภคบริโภค และเพื่อการเกษตรได้	สามารถป้องกันสาธารณสุขอัดคิภัยได้ทันเหตุการณ์และใช้อุปโภคบริโภค และใช้เพื่อการเกษตร	กองช่าง
รวม ๘๑ โครงการ				๑,๙๘๓,๓๐๐	๖,๓๕๖,๔๐๐	๑๐,๗๙๙,๕๐๐	๙,๘๙๗,๑๐๐	๔,๗๐๔,๖๐๐			

รายละเอียดโครงการพัฒนา
แผนพัฒนาพัฒนาท้องถิ่น (พ.ศ.๒๕๖๑-๒๕๖๕)
สำหรับโครงการที่เกี่วข้องกับขององค์กรปกครองส่วนท้องถิ่น
เทศบาลตำบลบ้านด้าย

แบบ ผ. ๐๒/๑

- ก. ยุทธศาสตร์จังหวัดที่ ๕ การบริหารกิจการบ้านเมืองที่ดีตามหลักธรรมาภิบาลและความมั่นคง
- ข. ยุทธศาสตร์การพัฒนาของ อปท. ในเขตจังหวัดที่ ๕ การบริหารกิจการบ้านเมืองที่ดีตามหลักธรรมาภิบาลและความมั่นคง
๕. ยุทธศาสตร์การพัฒนาด้านการบริหารกิจการบ้านเมืองที่ดีตามหลักธรรมาภิบาลและความมั่นคง
- ๕.๑ แผนงานอุตสาหกรรมและการโยธา

ที่	โครงการ	วัตถุประสงค์	เป้าหมาย (ผลผลิตของ โครงการ)	งบประมาณ					ตัวชี้วัด (KPI)	ผลที่คาดว่าจะ ได้รับ	หน่วยงาน รับผิดชอบ หลัก
				๒๕๖๑ (บาท)	๒๕๖๒ (บาท)	๒๕๖๓ (บาท)	๒๕๖๔ (บาท)	๒๕๖๕ (บาท)			
๑	โครงการก่อสร้างถนนคอนกรีตเสริมเหล็กถนนคำไชยวาน บ้านคำไชยวาน หมู่ที่ ๕ ตำบลบ้านด้าย ถึง บ้านนาดอกไม้ หมู่ที่ ๖ ตำบลบงใต้	เพื่อให้ประชาชนได้มีการคมนาคมที่สะดวกปลอดภัย	กว้าง ๖ เมตร ไหล่ทางกว้างข้างละ ๐.๕๐ เมตร ระยะทางดำเนินการ ๓,๐๐๐ เมตร	-	-	๑๑,๐๔๔,๐๐๐	-	-	จำนวนถนนที่มีระยะทางเพิ่มขึ้น	ประชาชนตำบลบ้านด้ายและตำบลบงใต้เดินทางได้สะดวกรวดเร็วปลอดภัยมากขึ้น	กองช่าง
๒	โครงการก่อสร้างถนนคอนกรีตเสริมเหล็กถนนบ้านด้าย บ้านด้าย หมู่ที่ ๑ ตำบลบ้านด้าย ถึง คำปลาผา บ้านหนองไผ่ หมู่ที่ ๗ ตำบลคำชะฮาด	เพื่อให้ประชาชนได้มีการคมนาคมที่สะดวกปลอดภัย	กว้าง ๕ เมตร ไหล่ทางกว้างข้างละ ๐.๕๐ เมตร ระยะทางดำเนินการ ๓,๐๐๐ เมตร	-	-	๙,๔๑๓,๐๐๐	-	-	จำนวนถนนที่มีระยะทางเพิ่มขึ้น	ประชาชนตำบลบ้านด้ายและตำบลคำชะฮาดเดินทางได้สะดวกรวดเร็วปลอดภัยมากขึ้น	กองช่าง
รวม	๒ โครงการ	-	-	-	-	๒๐,๔๕๗,๐๐๐	-	-	-	-	-

บัญชีครุภัณฑ์
แผนพัฒนาท้องถิ่น (พ.ศ. ๒๕๖๑ - ๒๕๖๕)
เทศบาลตำบลบ้านด้าย

แบบ ผ. ๐๓

- ก. ยุทธศาสตร์จังหวัดที่ ๕ การบริหารกิจการบ้านเมืองที่ดีตามหลักธรรมาภิบาลและความมั่นคง
 ข. ยุทธศาสตร์การพัฒนาของ อปท. ในเขตจังหวัดที่ ๕ การบริหารกิจการบ้านเมืองที่ดีตามหลักธรรมาภิบาลและความมั่นคง
 ๕. ยุทธศาสตร์การพัฒนาด้านการบริหารกิจการบ้านเมืองที่ดีตามหลักธรรมาภิบาลและความมั่นคง

๕.๑ แผนงานบริหารทั่วไป

ที่	แผนงาน	หมวด	ประเภท	วัตถุประสงค์	เป้าหมาย (ผลผลิตของครุภัณฑ์)	งบประมาณ					หน่วยงาน ที่รับผิดชอบ หลัก
						๒๕๖๑ (บาท)	๒๕๖๒ (บาท)	๒๕๖๓ (บาท)	๒๕๖๔ (บาท)	๒๕๖๕ (บาท)	
๑	บริหารงานทั่วไป	ครุภัณฑ์	ครุภัณฑ์ ยานพาหนะ และขนส่ง	เพื่อใช้ในการเก็บขนขยะ ในเขตตำบลบ้านด้าย	รถบรรทุกขยะ ขนาด ๑ ตัน ปริมาตรกระบอกลูกสูบไม่ต่ำกว่า ๒,๔๐๐ ซีซี หรือกำลังเครื่องยนต์ สูงสุดไม่ต่ำกว่า ๑๑๐ กิโลวัตต์ แบบเปิดข้างเทท้าย	-	๙,๕๐๐,๐๐๐	๙,๕๐๐,๐๐๐	๙,๕๐๐,๐๐๐	๙,๕๐๐,๐๐๐	สำนักงานปลัด
๒	บริหารงานทั่วไป	ครุภัณฑ์	ครุภัณฑ์ สำนักงาน	เพื่อใช้สำรองน้ำประปา ห้องน้ำ ในสำนักงาน เทศบาล	ถังน้ำ แบบสแตนเลส จำนวน ๑ ถึง ขนาดความจุไม่น้อยกว่า ๒,๐๐๐ ลิตร	-	-	๑๕,๐๐๐	-	-	สำนักงานปลัด
๓	บริหารงานทั่วไป	ครุภัณฑ์	ครุภัณฑ์ สำนักงาน	เพื่อใช้สำรองน้ำประปา ห้องน้ำ ในสำนักงาน เทศบาล	เครื่องปั้มน้ำแรงดันอัตโนมัติ	-	-	๑๒,๐๐๐	-	-	สำนักงานปลัด
๔	บริหารงานทั่วไป	ครุภัณฑ์	ครุภัณฑ์ สำนักงาน	เพื่อให้บริการประชาชน ผู้มาใช้บริการใน เทศบาลตำบลบ้านด้าย	พัดลมอุตสาหกรรม จำนวน ๔ เครื่อง	-	๑๐,๐๐๐	๑๐,๐๐๐	-	-	สำนักงานปลัด
	รวม ๔ รายการ						๙,๕๑๐,๐๐๐	๙,๕๓๗,๐๐๐	๙,๕๐๐,๐๐๐	๙,๕๐๐,๐๐๐	

บัญชีครุภัณฑ์
แผนพัฒนาท้องถิ่น (พ.ศ. ๒๕๖๑ - ๒๕๖๕)
เทศบาลตำบลบ้านด้าย

แบบ ผ. ๐๓

๕.๒ แผนงานการรักษาความสงบภายใน

ที่	แผนงาน	หมวด	ประเภท	วัตถุประสงค์	เป้าหมาย (ผลผลิตของครุภัณฑ์)	งบประมาณ					หน่วยงาน ที่รับผิดชอบ หลัก
						๒๕๖๑ (บาท)	๒๕๖๒ (บาท)	๒๕๖๓ (บาท)	๒๕๖๔ (บาท)	๒๕๖๕ (บาท)	
๑	การรักษาความ สงบภายใน	ครุภัณฑ์	ครุภัณฑ์เครื่อง ดับเพลิง	เพื่อเพิ่มศักยภาพ วัสดุอุปกรณ์ให้มี ประสิทธิภาพยิ่งขึ้น ในการดับเพลิง	จัดซื้อครุภัณฑ์เครื่องดับเพลิง -หัวฉีดน้ำยาเคมี/ถังดับเพลิง -หัวฉีดโฟมดับเพลิงพร้อมชุดสายดูดและ น้ำยาโฟมดับเพลิง	-	๑๐๐,๐๐๐	๑๐๐,๐๐๐	๑๐๐,๐๐๐	๑๐๐,๐๐๐	สำนักงาน ปลัด
	รวม					-	๑๐๐,๐๐๐	๑๐๐,๐๐๐	๑๐๐,๐๐๐	๑๐๐,๐๐๐	

บัญชีครุภัณฑ์
แผนพัฒนาท้องถิ่น (พ.ศ. ๒๕๖๑ - ๒๕๖๕)
เทศบาลตำบลบ้านด้าย

แบบ ผ. ๐๓

๕.๓ แผนงานการศึกษา

ที่	แผนงาน	หมวด	ประเภท	วัตถุประสงค์	เป้าหมาย (ผลผลิตของครุภัณฑ์)	งบประมาณ					หน่วยงาน ที่รับผิดชอบ หลัก
						๒๕๖๑ (บาท)	๒๕๖๒ (บาท)	๒๕๖๓ (บาท)	๒๕๖๔ (บาท)	๒๕๖๕ (บาท)	
๑	การศึกษา	ครุภัณฑ์	ครุภัณฑ์ สำนักงาน	เพื่อเพิ่มศักยภาพ ในการส่งเสริมพัฒนา สติปัญญาเด็กปฐมวัย สำหรับศูนย์พัฒนา เด็กเล็ก ทั้ง ๓ ศูนย์	๑. ศูนย์พัฒนาเด็กเล็กบ้านด้าย ค่าจัดซื้อเครื่องปรับอากาศ แบบติดผนัง ขนาด ๒,๔๐๐ บีทียู จำนวน ๗ เครื่อง ๆ ละ ๒๘,๐๐๐ บาท เป็นเงิน ๑๙๖,๐๐๐ บาท ๒. ศูนย์พัฒนาเด็กเล็กบ้านคำบอน จัดซื้อเครื่องปรับอากาศ แบบติดผนัง ขนาด ๒,๔๐๐ บีทียู จำนวน ๔ เครื่อง ๆ ละ ๒๘,๐๐๐ บาท เป็นเงิน ๑๑๒,๐๐๐ บาท ๓. ศูนย์พัฒนาเด็กเล็กบ้านคำไชยวาน ค่าจัดซื้อเครื่องปรับอากาศ แบบติดผนัง ขนาด ๒,๔๐๐ บีทียู จำนวน ๔ เครื่อง ๆ ละ ๒๘,๐๐๐ บาท เป็นเงิน ๑๑๒,๐๐๐ บาท	-	-	๔๒๐,๐๐๐	-	-	กองการศึกษา
๒	การศึกษา	ครุภัณฑ์	ครุภัณฑ์ สำนักงาน	เพื่อเพิ่มศักยภาพ ในการส่งเสริมพัฒนา เด็กปฐมวัย สำหรับ ศูนย์พัฒนาเด็กเล็ก ทั้ง ๓ ศูนย์	-ตู้เก็บเอกสารบานเลื่อนกระจก จำนวน ๓ ตู้ ๆ ละ ๑๐,๐๐๐ บาท สำหรับศูนย์พัฒนาเด็กเล็ก ทั้ง ๓ ศูนย์	-	-	๓๐,๐๐๐	-	-	กองการศึกษา
	รวม							๔๕๐,๐๐๐			

ส่วนที่ ๔ การติดตามและประเมินผล

๑. กรอบและแนวทางในการติดตามและประเมินผล

๑.๑ กำหนดกรอบและแนวทางในการติดตามและประเมินผล สอดคล้องกับระเบียบกระทรวงมหาดไทย ว่าด้วยการจัดทำแผนพัฒนาขององค์กรปกครองส่วนท้องถิ่น พ.ศ. ๒๕๔๘ ข้อ ๒๘

๑.๒ กำหนดกรอบเวลา (Time & Time Frame) ความสอดคล้อง(Relevance) ความเพียงพอ (Adequacy) ความก้าวหน้า(Progress) ประสิทธิภาพ(Efficiency) ประสิทธิผล(Effectiveness) ผลลัพธ์และ ผลผลิต(Outcome and Output) การประเมินผลกระบวนการประเมินผลกระบวนการ(Process Evaluation) เป็นต้น

๑.๓ กำหนดแนวทางการวิเคราะห์สภาพแวดล้อมการติดตามและประเมินผลมีความจำเป็นที่จะต้อง วิเคราะห์สภาพแวดล้อมของท้องถิ่น ทั้งในระดับหมู่บ้าน/ชุมชน ตำบล และอาจรวมถึงอำเภอและจังหวัดด้วย เพราะว่า หมู่บ้าน/ชุมชน/ตำบล/องค์กร/หน่วยงานต่างๆ ล้วนมีปฏิสัมพันธ์ซึ่งกันและกันกับสิ่งแวดล้อมภายใต้ สังคมที่เป็นทั้งระบบเปิดมากกว่าระบบปิดในปัจจุบัน

การติดตามและประเมินผลเมื่อเสร็จสิ้นแผนพัฒนาท้องถิ่น

เป็นการติดตามและประเมินผลเมื่อเสร็จสิ้นแผนพัฒนาท้องถิ่น ในแต่ละปีงบประมาณเพื่อหาข้อสรุป เกี่ยวกับการดำเนินงานตามโครงการว่าได้ผลเป็นอย่างไร โครงการมีประสิทธิภาพและประสิทธิผลอย่างไร และเป็นไปตามเป้าหมายที่ได้กำหนดไว้ตามแผนหรือไม่การประเมินในขั้นตอนนี้จะทำให้ได้รับทราบข้อมูลเกี่ยวกับ ความสำเร็จและความสำเร็จและความล้มเหลวของการปฏิบัติงานในโครงการที่จะนำมาเป็นบทเรียน(Lessons Learned) ที่จะช่วยในการตัดสินใจสำหรับโครงการใหม่ๆ รวมทั้งการปรับปรุงโครงการซึ่งมีลักษณะเหมือนหรือ ใกล้เคียงกับโครงการที่ได้ทำการประเมินผลนี้

การกำหนดช่วงเวลาและระยะเวลาการประเมินผล

การกำหนดช่วงเวลาในการติดตามประเมินผลให้คณะกรรมการติดตามและประเมินผลกำหนด

ช่วงเวลาในการติดตามประเมินผลโครงการตามแผนพัฒนาฯ โดยพิจารณาถึงความเหมาะสมของแต่ละโครงการ ในช่วงการติดตามประเมินผลโครงการในภาพรวมอย่างน้อยปีละ ๑ ครั้ง นำเสนอรายงานผลและเสนอความคิดเห็นซึ่งได้จากการติดตามประเมินผลแผนพัฒนาเทศบาลต่อผู้บริหารท้องถิ่นเสนอต่อสภาท้องถิ่นและประกาศผล การติดตามและประเมินผลแผนพัฒนาให้ประชาชนในท้องถิ่นทราบอย่างน้อยปีละ ๑ ครั้ง ภายในเดือนธันวาคม ของทุกปี ทั้งนี้ให้ปิดประกาศโดยเปิดเผยไม่น้อยกว่าสามสิบวัน

๒. ระเบียบ วิธีในการติดตามและประเมินผล ระเบียบ วิธีในการติดตามและประเมินผล วิธีการในการติดตาม และประเมินผลยุทธศาสตร์ ซึ่งจะต้องกำหนดวิธีการติดตามและประเมินผล กำหนดช่วงเวลาในการติดตามและ ประเมินผล โดยมีองค์ประกอบที่สำคัญอย่างน้อยสามสิบวัน

๒.๑ ระเบียบในการติดตามและประเมินผลแผนพัฒนา ระเบียบวิธีในการติดตามและประเมินผล ยุทธศาสตร์การพัฒนา ควรมีองค์ประกอบใหญ่ๆ ที่สำคัญ ๓ ประการ คือ

(๑) ผู้เข้าร่วมติดตามและประเมินผล อันได้แก่ คณะกรรมการติดตามและประเมินผล ผู้รับผิดชอบ แผนยุทธศาสตร์การพัฒนา ประชาชนส่วนท้องถิ่น ผู้มีส่วนเกี่ยวข้อง และผู้มีส่วนได้เสีย (Stakeholders) ใน ท้องถิ่นนั้นๆ

(๒) เครื่องมือ อันได้แก่ เครื่องมือ อุปกรณ์ หรือสิ่งที่ใช้เป็นสื่อสำหรับการติดตามและประเมินผล

(๓) กระบวนการ อันได้แก่ วิธีการที่จะดำเนินการติดตามและประเมินผล จะต้องศึกษาเอกสารที่เกี่ยวข้องกับ ยุทธศาสตร์ โครงการ ซึ่งเป็นการตรวจดูเอกสารหลักฐานต่างๆ ที่เกี่ยวข้องกับการพัฒนาท้องถิ่น เอกสารการ เบิกจ่ายงบประมาณ เช่น ถนน แม่น้ำ ลำคลอง ครุภัณฑ์ที่ดินและสิ่งก่อสร้างต่างๆ กลุ่มผลประโยชน์ต่างๆ

เพื่อตรวจสอบว่าดำเนินการให้เป็นไปตามวัตถุประสงค์และได้รับผลตามที่ตั้งไว้หรือไม่ ทรรศนะต่างๆ มีอยู่จริงหรือไม่ สภาพของทรรศนะนั้นเป็นเช่นไร เป็นต้น

๒.๒ วิธีในการติดตามและประเมินผลแผนพัฒนา

(๑) การออกแบบการติดตามและประเมินผล การออกแบบเพื่อการติดตามและประเมินผลแผนพัฒนามีเป้าหมายเพื่อมุ่งตอบปัญหาการติดตามและประเมินผลได้อย่างตรงประเด็น อธิบายหรือควบคุมความผันแปรของยุทธศาสตร์ที่จะเกิดขึ้นได้

(๒) วิธีการเก็บรวบรวมข้อมูลการติดตามและประเมินผลยุทธศาสตร์ โครงการพัฒนาโดยการสำรวจ (Survey) เป็นการรวบรวมข้อมูลจากบันทึกหรือทะเบียนที่มีผู้จัดทำไว้แล้ว หรืออาจเป็นข้อมูลที่คณะกรรมการติดตามและประเมินผลจะต้องดำเนินการในพื้นที่จากผู้มีส่วนเกี่ยวข้อง เจ้าหน้าที่/บุคลากรขององค์กรปกครองส่วนท้องถิ่น เป็นข้อมูลที่มีอยู่ตามธรรมชาติ พฤติกรรม ความต้องการ ซึ่งศึกษาได้โดยวิธีการสังเกตและสามารถวัดได้

๓. กำหนดเครื่องมือที่ใช้ในการติดตามและประเมินผล กำหนดเครื่องมือที่ใช้ในการติดตามและประเมินผล

เครื่องมือในการติดตามและประเมินผลยุทธศาสตร์ ประกอบด้วย การทดสอบ การสัมภาษณ์ การสำรวจ และเอกสาร

๓.๑ การทดสอบและการวัด (Tests & Measurements) วิธีการนี้จะทำการทดสอบและวัดผล เพื่อดูระดับการเปลี่ยนแปลง ซึ่งรวมถึงแบบทดสอบต่างๆ การประเมินการปฏิบัติงาน และแนวทางการวัด จะใช้เครื่องมือใดในการทดสอบและการวัด เช่น การทดสอบและการวัดโครงการก่อสร้างถนนคอนกรีตเสริมเหล็ก เป็นต้น

๓.๒ การสัมภาษณ์ (Interviews) อาจเป็นการสัมภาษณ์เดี่ยว หรือกลุ่มก็ได้ การสัมภาษณ์เป็นการยืนยันว่า ผู้มีส่วนเกี่ยวข้อง ผู้ได้รับผลกระทบมีความเกี่ยวข้องและได้รับผลกระทบในระดับใด คณะกรรมการติดตามและประเมินผลจะต้องกำหนดแนวทางการสัมภาษณ์ด้วย โดยทั่วไปการสัมภาษณ์ถูกแบ่งออกเป็น ๒ ประเภท คือ การสัมภาษณ์แบบเป็นทางการหรือกึ่งทางการ (Formal or semi-formal) ซึ่งใช้แบบสัมภาษณ์แบบมีโครงสร้าง (Structure Interviews) ดำเนินการสัมภาษณ์ และการสัมภาษณ์แบบไม่เป็นทางการ (Informal Interview) ซึ่งคล้ายๆ กับการพูดสนทนาอย่างไม่เป็นทางการ ไม่เคร่งครัดในขั้นตอน

๓.๓ การสังเกต (Observations) คณะกรรมการติดตามและประเมินผลใช้การสังเกตเพื่อเฝ้าดูว่ากำลังเกิดอะไรขึ้นกับการพัฒนาท้องถิ่น ต้องมีการบันทึกการสังเกต แนวทางในการสังเกต และกำหนดการดำเนินการสังเกต (๑)การสังเกตแบบมีส่วนร่วม (Participant Observation) เป็นวิธีการสังเกตที่คณะกรรมการติดตามและประเมินผลเข้าไปใช้ชีวิตร่วมกับบุคคล ชุมชน มีกิจกรรมร่วมกัน (๒)การสังเกตแบบไม่มีส่วนร่วม (Non-participant Observation) หรือการสังเกตโดยตรง (Direct observation) เป็นการสังเกต บันทึกลักษณะทางกายภาพ โครงสร้างและความสัมพันธ์ของสมาชิกในสังคม หมู่บ้าน/ชุมชนนั้นๆ

๓.๔ การสำรวจ (Surveys) ในที่นี้หมายถึง การสำรวจเพื่อประเมินความคิดเห็น การรับรู้ ทศนคติ ความพึงพอใจ ความต้องการของยุทธศาสตร์ คณะกรรมการติดตามและประเมินผลจะต้องมีการบันทึกการสำรวจ และทิศทางการสำรวจ

๓.๕ เอกสาร (Documents) การติดตามและประเมินผลยุทธศาสตร์ มีความจำเป็นอย่างยิ่งที่จะต้องใช้อเอกสาร ซึ่งเป็นเอกสารที่เกี่ยวข้องกับยุทธศาสตร์การพัฒนา ปัญหาความต้องการของประชาชนในท้องถิ่น สาเหตุของปัญหา แนวทางการแก้ไขปัญหา ตลอดจนการกำหนดเป้าหมาย แนวทางการพัฒนา พันธกิจ และวิสัยทัศน์ขององค์กรปกครองส่วนท้องถิ่น

๔. กำหนดเครื่องมือที่ใช้ในการติดตามและประเมินผล

แบบที่ ๑ แบบช่วยการกำกับการจัดทำแผนยุทธศาสตร์ขององค์กรปกครองส่วนท้องถิ่น

คำชี้แจง : แบบที่ ๑ เป็นแบบประเมินตนเองในการจัดทำแผนยุทธศาสตร์ขององค์กรปกครองส่วนท้องถิ่น โดยจะทำการประเมินและรายงานทุกๆ ครั้ง หลังจากที่ยังองค์กรปกครองส่วนท้องถิ่นประกาศใช้แผนยุทธศาสตร์แล้ว
ชื่อองค์กรปกครองส่วนท้องถิ่น:.....

ประเด็นการประเมิน	มี การดำเนินงาน	ไม่มี การดำเนินงาน
ส่วนที่ ๑ คณะกรรมการพัฒนาท้องถิ่น		
๑. มีการจัดตั้งคณะกรรมการพัฒนาท้องถิ่นเพื่อจัดทำแผนพัฒนาท้องถิ่น		
๒. มีการจัดประชุมคณะกรรมการพัฒนาท้องถิ่นเพื่อจัดทำแผนพัฒนาท้องถิ่น		
๓. มีการจัดประชุมอย่างต่อเนื่องสม่ำเสมอ		
๔. มีการจัดตั้งคณะกรรมการสนับสนุนการจัดทำแผนพัฒนาท้องถิ่น		
๕. มีการจัดประชุมคณะกรรมการสนับสนุนการจัดทำแผนพัฒนาท้องถิ่น		
๖. มีคณะกรรมการพัฒนาท้องถิ่นและประชาคมท้องถิ่นพิจารณาร่างแผนยุทธศาสตร์การพัฒนา		
ส่วนที่ ๒ การจัดทำแผนพัฒนาท้องถิ่น		
๗. มีการรวบรวมข้อมูลและปัญหาสำคัญของท้องถิ่นมาจัดทำฐานข้อมูล		
๘. มีการเปิดโอกาสให้ประชาชนเข้ามามีส่วนร่วมในการจัดทำแผน		
๙. มีการวิเคราะห์ศักยภาพของท้องถิ่น(SWOT)เพื่อประเมินสถานภาพการพัฒนาท้องถิ่น		
๑๐. มีการกำหนดวิสัยทัศน์และภารกิจหลักการพัฒนาท้องถิ่นที่สอดคล้องกับยุทธศาสตร์จังหวัด		
๑๑. มีการกำหนดวิสัยทัศน์และภารกิจหลักการพัฒนาท้องถิ่นที่สอดคล้องกับยุทธศาสตร์จังหวัด		
๑๒. มีการกำหนดจุดมุ่งหมายเพื่อการพัฒนาที่ยั่งยืน		
๑๓. มีการกำหนดเป้าหมายการพัฒนาท้องถิ่น		
๑๔. มีการกำหนดยุทธศาสตร์การพัฒนาและแนวทางการพัฒนา		
๑๕. มีการกำหนดยุทธศาสตร์ที่สอดคล้องกับยุทธศาสตร์ของจังหวัด		
๑๖. มีการอนุมัติและประกาศใช้แผนยุทธศาสตร์พัฒนา		
๑๗. มีการจัดทำบัญชีกลุ่มโครงการในแผนยุทธศาสตร์		
๑๘. มีการกำหนดรูปแบบการติดตามประเมินผลแผนยุทธศาสตร์		
๑๙. มีการทบทวนแผนยุทธศาสตร์หรือไม่		

ส่วนที่ ๓ ผลการดำเนินงาน

๔. ความพึงพอใจต่อผลการดำเนินงานขององค์กรปกครองส่วนท้องถิ่นในภาพรวม

ประเด็น	พอใจมาก	พอใจ	ไม่พอใจ
๑. มีการเปิดโอกาสให้ประชาชนมีส่วนร่วมในโครงการ/กิจกรรม			
๒. มีการประชาสัมพันธ์ให้ประชาชนรับรู้ข้อมูลโครงการ/กิจกรรม			
๓. มีการเปิดโอกาสให้ประชาชนแสดงความคิดเห็นในโครงการ/กิจกรรม			
๔. มีการรายงานผลการดำเนินโครงการ/กิจกรรมให้ประชาชนทราบ			
๕. มีการเปิดโอกาสให้ประชาชนตรวจสอบการดำเนินโครงการ/กิจกรรม			
๖. การดำเนินงานเป็นไปตามระยะเวลาที่กำหนด			
๗. ผลการดำเนินโครงการ/กิจกรรมนำไปสู่การแก้ปัญหาของประชาชนในท้องถิ่น			
๘. ประโยชน์ที่ประชาชนได้รับจากการดำเนินโครงการ/กิจกรรม			
ภาพรวม			

๕. ผลการดำเนินงานในแต่ละยุทธศาสตร์

ยุทธศาสตร์ที่ ๑.....

๑. ความพึงพอใจของผู้เกี่ยวข้อง

ประเด็น	คะแนนความพึงพอใจ (เต็ม ๑๐ คะแนน)
๑. มีการเปิดโอกาสให้ประชาชนมีส่วนร่วมในโครงการ/กิจกรรม	
๒. มีการประชาสัมพันธ์ให้ประชาชนรับรู้ข้อมูลโครงการ/กิจกรรม	
๓. มีการเปิดโอกาสให้ประชาชนแสดงความคิดเห็นในโครงการ/กิจกรรม	
๔. มีการรายงานผลการดำเนินโครงการ/กิจกรรมให้ประชาชนทราบ	
๕. มีการเปิดโอกาสให้ประชาชนตรวจสอบการดำเนินโครงการ/กิจกรรม	
๖. การดำเนินงานเป็นไปตามระยะเวลาที่กำหนด	
๗. ผลการดำเนินโครงการ/กิจกรรมนำไปสู่การแก้ปัญหาของประชาชนในท้องถิ่น	
๘. ประโยชน์ที่ประชาชนได้รับจากการดำเนินโครงการ/กิจกรรม	
ภาพรวม	

แบบที่ ๒ แบบประเมินความพึงพอใจต่อผลการดำเนินงานขององค์กรปกครองส่วนท้องถิ่นในภาพรวม

คำชี้แจง: แบบที่ ๓/๒ เป็นแบบสำรวจความพึงพอใจต่อผลการดำเนินงานขององค์กรปกครองส่วนท้องถิ่นในภาพรวม โดยกำหนดให้มีการเก็บข้อมูลปีละ ๑ ครั้ง หลังจากสิ้นสุดปีงบประมาณ

ส่วนที่ ๑ ข้อมูลทั่วไป

- | | | | |
|--------------|------------------------|--------------------------|--------------------------|
| ๑. เพศ | (๑) ชาย | (๒) หญิง | |
| ๒. อายุ | (๑) ต่ำกว่า ๒๐ ปี | (๒) ๒๐-๓๐ ปี | (๓) ๓๑-๔๐ ปี |
| | (๔) ๔๑-๕๐ ปี | (๕) ๕๑-๖๐ ปี | (๖) มากกว่า ๖๐ ปี |
| ๓. การศึกษา | (๑) ประถมศึกษา | (๒) มัธยมศึกษา/เทียบเท่า | (๓) อนุปริญญา/เทียบเท่า |
| | (๔) ปริญญาตรี | (๕) สูงกว่าปริญญาตรี | (๖) อื่นๆ |
| ๔. อาชีพหลัก | (๑) รับราชการ | (๒) เอกชน/รัฐวิสาหกิจ | (๓) ค้าขาย/ธุรกิจส่วนตัว |
| | (๔) รับจ้าง | (๕) นักเรียน/นักศึกษา | (๖) เกษตรกร |
| | (๗) อื่นๆ (ระบุ) | | |

ส่วนที่ ๒ ความพึงพอใจต่อผลการดำเนินงานขององค์กรปกครองส่วนท้องถิ่น

๕. ท่านมีความพึงพอใจต่อผลการดำเนินงานของท้องถิ่นในภาพรวมมากน้อยเพียงใด

ความพึงพอใจ	พอใจมาก	พอใจ	ไม่พอใจ
๑. มีการเปิดโอกาสให้ประชาชนมีส่วนร่วมในโครงการ/กิจกรรม			
๒. มีการประชาสัมพันธ์ให้ประชาชนรับรู้ข้อมูลโครงการ/กิจกรรม			
๓. มีการเปิดโอกาสให้ประชาชนแสดงความคิดเห็นในโครงการ/กิจกรรม			
๔. มีการรายงานผลการดำเนินโครงการ/กิจกรรมให้ประชาชนทราบ			
๕. มีการเปิดโอกาสให้ประชาชนตรวจสอบการดำเนินโครงการ/กิจกรรม			
๖. การดำเนินงานเป็นไปตามระยะเวลาที่กำหนด			
๗. ผลการดำเนินโครงการ/กิจกรรมนำไปสู่การแก้ปัญหาของประชาชนในท้องถิ่น			
๘. การแก้ปัญหา และการตอบสนองความต้องการของประชาชน			
๙. ประโยชน์ที่ประชาชนได้รับจากการดำเนินโครงการ/กิจกรรม			
ภาพรวม			

แบบที่ ๓ ความพึงพอใจต่อผลการดำเนินงานขององค์กรปกครองส่วนท้องถิ่นในแต่ละยุทธศาสตร์
 ส่วนที่ ๑ ข้อมูลทั่วไป

- | | | | |
|--------------|------------------------|--------------------------|--------------------------|
| ๑. เพศ | (๑) ชาย | (๒) หญิง | |
| ๒. อายุ | (๑) ต่ำกว่า ๒๐ ปี | (๒) ๒๐-๓๐ ปี | (๓) ๓๑-๔๐ ปี |
| | (๔) ๔๑-๕๐ ปี | (๕) ๕๑-๖๐ ปี | (๖) มากกว่า ๖๐ ปี |
| ๓. การศึกษา | (๑) ประถมศึกษา | (๒) มัธยมศึกษา/เทียบเท่า | (๓) อนุปริญญา/เทียบเท่า |
| | (๔) ปริญญาตรี | (๕) สูงกว่าปริญญาตรี | (๖) อื่นๆ |
| ๔. อาชีพหลัก | (๑) รับราชการ | (๒) เอกชน/รัฐวิสาหกิจ | (๓) ค้าขาย/ธุรกิจส่วนตัว |
| | (๔) รับจ้าง | (๕) นักเรียน/นักศึกษา | (๖) เกษตรกร |
| | (๗) อื่นๆ (ระบุ) | | |

ส่วนที่ ๒ ความพึงพอใจต่อผลการดำเนินงานขององค์กรปกครองส่วนท้องถิ่น

๕. หากให้ท่านประเมินความพึงพอใจต่อผลการดำเนินงานขององค์กรปกครองส่วนท้องถิ่นในการพัฒนาด้าน.....
 โดยให้คะแนนเต็ม ๑๐ ท่านจะให้คะแนนองค์กรปกครองส่วนท้องถิ่นของท่านเท่าใด

ความพึงพอใจ	พอใจมาก	พอใจ	ไม่พอใจ
๑. มีการเปิดโอกาสให้ประชาชนมีส่วนร่วมในโครงการ/กิจกรรม			
๒. มีการประชาสัมพันธ์ให้ประชาชนรับรู้ข้อมูลโครงการ/กิจกรรม			
๓. มีการเปิดโอกาสให้ประชาชนแสดงความคิดเห็นในโครงการ/กิจกรรม			
๔. มีการรายงานผลการดำเนินโครงการ/กิจกรรมให้ประชาชนทราบ			
๕. มีการเปิดโอกาสให้ประชาชนตรวจสอบการดำเนินโครงการ/กิจกรรม			
๖. การดำเนินงานเป็นไปตามระยะเวลาที่กำหนด			
๗. ผลการดำเนินโครงการ/กิจกรรมนำไปสู่การแก้ปัญหาของประชาชนในท้องถิ่น			
๘. ประโยชน์ที่ประชาชนได้รับจากการดำเนินโครงการ/กิจกรรม			

๕. การเบิกจ่ายงบประมาณปี.....

ยุทธศาสตร์	งบทด		เงินสะสม		รวม	
	จำนวนเงิน	ร้อยละ	จำนวนเงิน	ร้อยละ	จำนวนเงิน	ร้อยละ
รวม						

ผลการดำเนินงานตามโครงการที่ได้รับเงินอุดหนุนเฉพาะกิจ

๖. โครงการที่ได้รับเงินอุดหนุนเฉพาะกิจประจำปี.....

ยุทธศาสตร์	ผลการดำเนินงาน			งบประมาณ	
	ดำเนินการเสร็จแล้ว	อยู่ระหว่างดำเนินการ	ยังไม่ได้ดำเนินการ	งบประมาณที่ได้รับ	งบประมาณที่เบิกจ่าย
รวม					

ส่วนที่ ๓ ปัญหาและอุปสรรคในการปฏิบัติงาน

.....

๔.๓ สรุปผลการพัฒนาท้องถิ่นในภาพรวม

๔.๓.๑ การวัดผลในเชิงปริมาณและคุณภาพ โดยใช้แบบสำหรับการติดตามและประเมินผลเชิงปริมาณและคุณภาพ คือ

- ๑) แบบตัวบ่งชี้การปฏิบัติงาน (Performance Indicators)
- ๒) แบบบัตรคะแนน (Scorecard Model หรือ Scorecard Model ของ Kaplan & Norton)
- ๓) แบบมุ่งวัดผลสัมฤทธิ์ (Result Framework Model : RF)
- ๔) แบบเชิงเหตุผล (Logical Model)
- ๕) แบบวัดกระบวนการปฏิบัติงาน (Process Performance Measurement System : PPMS)
- ๖) แบบการประเมินโดยใช้วิธีการแก้ไขปัญหาหรือเรียนรู้จากปัญหาที่เกิดขึ้น (Problem-Solving Method)

- ๓) แบบการประเมินแบบมีส่วนร่วม (Participatory Methods)
- ๔) แบบการประเมินผลกระทบ (Impact Evaluation)
- ๕) แบบประเมินความเสี่ยง (Risk Assessment Model)
- ๑๐) แบบการประเมินตนเอง (self- Assessment Model)
- ๑๑) แบบอื่นๆ ที่องค์กรปกครองส่วนท้องถิ่นที่กำหนดขึ้นทั้งนี้ต้องอยู่ภายใต้กรอบตามข้อ (๑-๑๐) หรือแบบผสมก็ได้

สรุปผลการพัฒนาท้องถิ่นในภาพรวม

การวัดผลในเชิงปริมาณและคุณภาพ โดยใช้แบบสำหรับการติดตามและประเมินผลเชิงปริมาณและคุณภาพ คือใช้แบบประเมินแบบมุ่งวัดผลสัมฤทธิ์ (Result Framework Model : RF)

ส่วนที่ ๑ ผลสัมฤทธิ์ของงาน (ไม่น้อยกว่าร้อยละ ๗๐)

-**โครงการ/งาน/กิจกรรม** ให้ประเมินจากปริมาณผลงาน คุณภาพของงาน ความรวดเร็ว หรือ ตรงตามเวลาที่กำหนด หรือความประหยัด หรือความคุ้มค่าของการใช้ทรัพยากรซึ่งผู้รับการประเมินเป็นผู้รอกตัวชี้วัด โครงการ/งาน/กิจกรรมที่ได้รับมอบหมายและมีการตกลงร่วมกันกับผู้ประเมินตั้งแต่ต้นรอบการประเมินผลโดยไม่เป็นภาระต่อการประเมินมากเกินไป ดังนั้นตัวชี้วัดที่ใช้ในการประเมินผลการปฏิบัติราชการนี้จึงควรเป็นตัวชี้วัดที่สำคัญและไม่ควรมีจำนวนมากนัก

-**น้ำหนัก** ต้นรอบการประเมิน ผู้รับการประเมินเป็นผู้รอกค่าน้ำหนักแต่ละตัวชี้วัดที่มีการตกลงร่วมกับผู้ประเมิน โดยตัวชี้วัดแต่ละตัวควรมีน้ำหนักไม่น้อยกว่า ร้อยละ ๑๐ ดังนั้นหากพบตัวชี้วัดที่มีน้ำหนักน้อยกว่า ๑๐ % ควรพิจารณาตัวชี้วัดนั้นออกและกระจายน้ำหนักให้กับตัวชี้วัดที่เหลือ ทั้งนี้หากตัวชี้วัดตัวนั้นมีความสำคัญไม่สามารถตัดออกได้ควรปรับค่าน้ำหนักของตัวชี้วัดใหม่ซึ่งหากตัวชี้วัดนั้นมีความสำคัญจริงน้ำหนักก็ไม่ควรมีน้อยกว่า ๑๐

-**เป้าหมาย** ต้นรอบการประเมิน ผู้รับการประเมินเป็นผู้รอกค่าน้ำหนักเป้าหมายแต่ละตัวชี้วัดที่มีการตกลงร่วมกับผู้ประเมิน ซึ่งค่าเป้าหมายต้องสอดคล้องกับผลงานที่คาดหวังในช่วงระยะเวลาการประเมินและค่าเป้าหมายของผู้ประเมินหรือหน่วยงานประกอบด้วยเป้าหมาย ๓ มิติ ดังนี้

- ๑) เชิงปริมาณ หมายถึง ผลงานที่เป็นจำนวนวัดได้
- ๒) เชิงคุณภาพ หมายถึง ความถูกต้อง ความสมบูรณ์ และความเรียบร้อยของผลงาน
- ๓) เชิงประโยชน์ หมายถึง ความรวดเร็วหรือความตรงเวลาที่กำหนดหรือความคุ้มค่าของการใช้ทรัพยากร

-**ผลการปฏิบัติงาน** สิ้นรอบการประเมิน ผู้ประเมินเป็นผู้รอกค่าคะแนน โดยเปรียบเทียบผลสำเร็จของงานกับเป้าหมายที่ตกลงร่วมกันไว้ในแต่ละมิติ ตั้งแต่ต้นรอบโดยผลสำเร็จของงานที่ทำได้ สามารถเปรียบเทียบคะแนนได้ดังนี้

ผลสำเร็จของงานเทียบกับเป้าหมาย เชิงปริมาณ และเชิงคุณภาพ (ร้อยละ)	คะแนน	ผลสำเร็จของงานเทียบกับเป้าหมาย เชิงประโยชน์ (ร้อยละ)	คะแนน
ไม่ถึงร้อยละ ๖๐ ของเป้าหมาย	๐.๕	ไม่ถึงร้อยละ ๗๐ ของเป้าหมาย	๐.๕
ตั้งแต่ร้อยละ ๖๐ แต่ไม่ถึงร้อยละ ๗๐ ของเป้าหมาย	๑	ตั้งแต่ร้อยละ ๗๐ แต่ไม่ถึงร้อยละ ๗๕ ของเป้าหมาย	๑
ตั้งแต่ร้อยละ ๗๐ แต่ไม่ถึงร้อยละ ๘๐ ของเป้าหมาย	๑.๕	ตั้งแต่ร้อยละ ๗๕ แต่ไม่ถึงร้อยละ ๘๐ ของเป้าหมาย	๑.๕
ตั้งแต่ร้อยละ ๘๐ แต่ไม่ถึงร้อยละ ๙๐ ของเป้าหมาย	๒	ตั้งแต่ร้อยละ ๘๐ แต่ไม่ถึงร้อยละ ๘๕ ของเป้าหมาย	๒
ตั้งแต่ร้อยละ ๙๐ แต่ไม่ถึงร้อยละ ๑๐๐ ของเป้าหมาย	๒.๕	ตั้งแต่ร้อยละ ๘๕ แต่ไม่ถึงร้อยละ ๙๐ ของเป้าหมาย	๒.๕
เกินกว่าเป้าหมายกำหนด	๓	ตั้งแต่ร้อยละ ๙๐ แต่ไม่ถึงร้อยละ ๙๕ ของเป้าหมาย	๓
		ตั้งแต่ร้อยละ ๙๕ แต่ไม่ถึงร้อยละ ๑๐๐ ของเป้าหมาย	๓.๕
		เกินกว่าเป้าหมายกำหนด	๔

๔.๔ ข้อเสนอแนะในการจัดทำแผนท้องถิ่นในอนาคต

๔.๔.๑ ผลกระทบนำไปสู่ออนาคต

ด้านเศรษฐกิจ

๑) จัดโครงการส่งเสริมให้ความรู้และส่งเสริมอาชีพแก่ประชาชน เพื่อให้ประชาชนมีอาชีพและรายได้ มีคุณภาพชีวิตที่ดี สามารถพึ่งพาตนเองได้ในอนาคต

๒) ประสานหน่วยงานของกรมส่งเสริมการเกษตร เช่น เกษตรอำเภอ เพื่อจัดโครงการให้ความรู้ทางด้านการเกษตร ฝึกอบรม ฝึกอบรมอาชีพ เพื่อเป็นการลดต้นทุนทางการเกษตร ทำให้เกษตรกรมีรายได้เพิ่มมากขึ้นจากการทำการเกษตร

๓) สนับสนุนงบประมาณแก่หมู่บ้าน ในการสร้างที่เก็บผลผลิต เพื่อให้เกษตรกรมีสถานที่เก็บผลผลิตทางการเกษตรได้

ด้านปัญหาสังคม

๔) จัดโครงการให้ความรู้เกี่ยวกับยาเสพติด และพาทัศนศึกษาตามสถานที่ที่อยู่ของผู้ป่วยจากยาเสพติด เพื่อให้เยาวชนและประชาชนเห็นถึงโทษของยาเสพติด

ด้านสาธารณสุข

๕) จัดโครงการหน่วยแพทย์เคลื่อนที่พบประชาชน เพื่อออกให้ความรู้แก่ประชาชนในการรักษาพยาบาลเบื้องต้นก่อนที่ส่งโรงพยาบาล และเป็นการออกตรวจสุขภาพให้กับประชาชน ป้องกันและควบคุมโรคระบาด

๖) ประสานจังหวัด เพื่อขอจำนวนบุคลากรทางการแพทย์เพิ่ม เพื่อให้เพียงพอต่อการบริการประชาชนในตำบล

ด้านโครงสร้างพื้นฐาน

๗) พัฒนาสาธารณูปโภคขั้นพื้นฐานในหมู่บ้านให้ดีขึ้น เช่น การปรับถนนที่เป็นหลุม ขรุขระ เพื่อเป็นการป้องกันและลดปัญหาอุบัติเหตุภายในตำบล

๘) ขยายเขตไฟฟ้าสาธารณะและไฟฟ้าเพื่อการเกษตรให้เพียงพอต่อจำนวนประชากรในตำบล เพื่อให้ประชาชนมีไฟฟ้าใช้ได้อย่างทั่วถึงและเป็นการป้องกันปัญหาภัยสังคม

๙) ปรับปรุงคุณภาพน้ำประปาภายในหมู่บ้านให้มีคุณภาพที่ดีขึ้น และขยายน้ำประปาให้เพียงพอต่อประชากรในตำบลเพื่อให้ประชาชนสามารถมีน้ำประปาที่สะอาดใช้

๑๐) จัดหาแหล่งน้ำในหมู่บ้านและสร้างแหล่งน้ำ เช่น น้ำบาดาล ห้วย ฝาย เพื่อให้ประชาชนมีน้ำใช้ในฤดูแล้ง และใช้ในการเกษตร

ด้านการศึกษา ศาสนา และวัฒนธรรม

๑๑) สนับสนุนงบประมาณทางด้านการศึกษาและวัฒนธรรม เพื่อส่งเสริมให้เยาวชนสามารถเรียนในระดับมัธยมศึกษาตอนปลายจนถึงระดับปริญญาตรี และเพื่อเป็นการสืบสานวัฒนธรรมประเพณีที่ดีงามให้คงอยู่

๑๒) สนับสนุนงบประมาณส่งเสริมโครงการอาหารกลางวัน เพื่อให้เด็กได้รับประทานอาหารครบ ๕ หมู่ และไม่เป็นโรคขาดสารอาหาร

ด้านทรัพยากรธรรมชาติและสิ่งแวดล้อม

๑๓) จัดหาแหล่งน้ำขยะประจำตำบลและกำจัดขยะด้วยวิธีที่ถูกสุขอนามัย เพื่อเป็นการควบคุมและป้องกันโรคระบาดภายในตำบล

๔.๔.๒ ข้อเสนอแนะ จากผลการพัฒนา

ข้อเสนอแนะ

๑) การจัดตั้งสถาบันการฝึกอบรมเพื่อพัฒนาท้องถิ่นให้ก้าวหน้าตลอดเวลา เป็นสถาบันการศึกษาที่เน้นภารกิจ ๔ ด้าน คือ

๑.๑) หลักสูตรฝึกอบรมเนื้อหาวิชาการ ทักษะต่างๆ เช่น การเขียน โครงการ แผนงาน งบประมาณ เกี่ยวกับการพัฒนาท้องถิ่น

๑.๒) การวิจัยและพัฒนาเพื่อสร้างองค์ความรู้ใหม่ๆ การสำรวจสถานการณ์และปัญหาของประชาชนในท้องถิ่น ตัวบ่งชี้ที่สำคัญการเป็นแหล่งเรียนรู้ศูนย์กลางของข้อมูลระดับท้องถิ่น

๑.๓) เครือข่ายภาคประชาสังคม การประสานงานระหว่าง หน่วยงานภาครัฐ การศึกษา ภาคเอกชน องค์กรเอกชน และอื่นๆ เครือข่ายนี้จะช่วยทำให้การแก้ไขปัญหาเรื่องความแตกต่างข้อขัดแย้งในการทำงานข้ามกระทรวง ทบวง กรม ลดน้อยลงแต่ให้ความร่วมมือมากขึ้น

๑.๔) การเป็นสถาบันนวัตกรรมเพื่อพัฒนาทรัพยากรมนุษย์ มีระบบสารสนเทศที่ทันสมัย มีระบบ IT เพื่อการบริหารจัดการ มีอุทยานการเรียนรู้เพื่อให้บริการประชาชนทุกวัน สร้างแผนที่ชุมชนบอกรายละเอียดของส่วนท้องถิ่น ในแต่ละจังหวัดในแต่ละภูมิภาคได้

๒) การมีโครงการศึกษาดูงานเพื่อแลกเปลี่ยนเรียนรู้ทั้งในประเทศและต่างประเทศ เพื่อเปรียบเทียบเพื่อเติมวิสัยทัศน์และพัฒนาศักยภาพบุคลากรของท้องถิ่นให้รอบรู้อย่างแท้จริง

**แบบแนวทางการพิจารณาคุณภาพแผนยุทธศาสตร์และแผนพัฒนาสี่ปี (พ.ศ. ๒๕๖๑-๒๕๖๔)
ขององค์กรปกครองส่วนท้องถิ่น**

การพิจารณาการติดตามและประเมินผลแผนพัฒนาสี่ปี ตามระเบียบกระทรวงมหาดไทยว่าด้วยการจัดทำแผนพัฒนาขององค์กรปกครองส่วนท้องถิ่น พ.ศ. ๒๕๔๘ (แก้ไขเพิ่มเติม ฉบับที่ ๒ พ.ศ. ๒๕๕๙) เป็นแบบที่กำหนดให้คณะกรรมการติดตามและประเมินผลแผนพัฒนาท้องถิ่น ดำเนินการให้คะแนนตามเกณฑ์ที่กำหนดไว้ ซึ่งเป็นส่วนหนึ่งของการติดตามและประเมินผลแผนพัฒนา โดยดำเนินการให้แล้วเสร็จภายในหกสิบวันนับตั้งแต่วันที่ ประกาศใช้งบประมาณรายจ่าย มีรายละเอียดดังนี้

๑. การติดตามและประเมินยุทธศาสตร์ ประกอบด้วย

ประเด็นพิจารณา	คะแนน
๑. ข้อมูลสภาพทั่วไปขององค์กรปกครองส่วนท้องถิ่น	๒๐
๒. การวิเคราะห์สถานการณ์และศักยภาพ	๑๕
๓. ยุทธศาสตร์ประกอบด้วย	๖๕
๓.๑ ยุทธศาสตร์ขององค์กรปกครองส่วนท้องถิ่น	(๑๐)
๓.๒ ยุทธศาสตร์ขององค์กรปกครองส่วนท้องถิ่นในเขตจังหวัด	(๑๐)
๓.๓ ยุทธศาสตร์จังหวัด	(๑๐)
๓.๔ วิสัยทัศน์	(๕)
๓.๕ กลยุทธ์	(๕)
๓.๖ เป้าประสงค์ของแต่ละประเด็นกลยุทธ์	(๕)
๓.๗ จุดยืนทางยุทธศาสตร์	(๕)
๓.๘ แผนงาน	(๕)
๓.๙ ความเชื่อมโยงยุทธศาสตร์ภาพรวม	(๕)
๓.๑๐ ผลผลิต/โครงการ	(๕)
รวม	๑๐๐

คะแนนรวม ๑๐๐ คะแนน เกณฑ์ที่ควรได้เพื่อให้เกิดความสอดคล้องและขับเคลื่อนการพัฒนาท้องถิ่นขององค์กรปกครองส่วนท้องถิ่น ไม่ควรมีน้อยกว่าร้อยละ ๘๐ (๘๐ คะแนน)

ประเด็นการ พิจารณา	รายละเอียดหลักเกณฑ์	คะแนน เต็ม	คะแนน ที่ได้
๑. ข้อมูลสภาพ ทั่วไปและข้อมูล พื้นฐานของ องค์กรปกครอง ส่วนท้องถิ่น	<p>ควรประกอบด้วยข้อมูลดังนี้</p> <p>๑) ข้อมูลเกี่ยวกับด้านกายภาพ เช่น ที่ตั้งของหมู่บ้าน/ชุมชน/ตำบล ลักษณะภูมิประเทศ ลักษณะภูมิอากาศ ลักษณะของดิน ลักษณะของแหล่งน้ำ ลักษณะของไม้/ป่าไม้ ฯลฯ ด้านการเมือง/การปกครอง เช่น เขตการปกครอง การเลือกตั้ง ฯลฯ</p> <p>๒) ข้อมูลเกี่ยวกับด้านการเมือง/การปกครอง เช่น เขตการปกครอง การเลือกตั้ง ฯลฯ ประชากร เช่น ข้อมูลเกี่ยวกับจำนวนประชากร ช่วงอายุ จำนวนประชากร ฯลฯ</p> <p>๓) ข้อมูลเกี่ยวกับสภาพทางสังคม เช่น การศึกษา สาธารณสุข อาชญากรรม ยาเสพติด การสังคมสงเคราะห์ ฯลฯ</p> <p>๔) ข้อมูลเกี่ยวกับระบบบริการพื้นฐาน เช่น การคมนาคมส่ง การไฟฟ้า การประปา โทรศัพท์ ฯลฯ</p> <p>๕) ข้อมูลเกี่ยวกับระบบเศรษฐกิจ เช่น การเกษตร การประมง การปศุสัตว์ การบริการ การท่องเที่ยว อุตสาหกรรม การพาณิชย์/กลุ่มอาชีพ แรงงาน ฯลฯ และเศรษฐกิจพอเพียงท้องถิ่น (ด้านการเกษตรและแหล่งน้ำ)</p> <p>๖) ข้อมูลเกี่ยวกับศาสนา ประเพณี วัฒนธรรม เช่น การนับถือ ศาสนา ประเพณี และงานประจำปี ภูมิปัญญาท้องถิ่น ภาษาถิ่น สินค้าพื้นเมืองและของที่ระลึก ฯลฯ และอื่นๆ</p> <p>๗) ข้อมูลเกี่ยวกับทรัพยากรธรรมชาติ เช่น น้ำ ป่าไม้ ภูเขา คุณภาพ ของ ทรัพยากรธรรมชาติ ฯลฯ</p> <p>๘) การจัดเก็บและสำรวจข้อมูลเพื่อการจัดทำแผนพัฒนาท้องถิ่นหรือการใช้ข้อมูล จปฐ.</p> <p>๙) การประชุมประชาคมท้องถิ่น รูปแบบ วิธีการ และการดำเนินการ ประชุม ประชาคมท้องถิ่น โดยใช้กระบวนการร่วมคิด ร่วมทำ ร่วมตัดสินใจ ร่วมตรวจสอบ ร่วมรับประโยชน์ ร่วมแก้ปัญหา ปรึกษาหารือ แลกเปลี่ยนเรียนรู้ เพื่อแก้ปัญหา สำหรับการพัฒนาท้องถิ่นตามอำนาจหน้าที่ขององค์กรปกครองส่วนท้องถิ่น</p>	<p>๒๐</p> <p>(๓)</p> <p>(๒)</p> <p>(๒)</p> <p>(๒)</p> <p>(๒)</p> <p>(๒)</p> <p>(๒)</p> <p>(๒)</p> <p>(๒)</p>	
๒. การ วิเคราะห์ สภาพการณ์และ ศักยภาพ	<p>ควรประกอบด้วยข้อมูลดังนี้</p> <p>๑) การวิเคราะห์ที่ครอบคลุม ความเชื่อมโยง ความสอดคล้องยุทธศาสตร์จังหวัด ยุทธศาสตร์การพัฒนาขององค์กรปกครองส่วนท้องถิ่นในเขตจังหวัด ยุทธศาสตร์ขององค์กรปกครองส่วนท้องถิ่น นโยบายของผู้บริหารท้องถิ่น รวมถึงความเชื่อมโยงแผนยุทธศาสตร์ชาติ ๒๐ ปี แผนพัฒนาเศรษฐกิจและสังคมแห่งชาติ และ Thailand ๔.๐</p> <p>๒) การวิเคราะห์การใช้ผังเมืองรวมหรือผังเมืองเฉพาะและการบังคับใช้ ผลของการบังคับใช้ สภาพการณ์ที่เกิดขึ้นต่อการพัฒนาท้องถิ่น</p> <p>๓) การวิเคราะห์ทางสังคม เช่น ด้านแรงงาน การศึกษา สาธารณสุข ความยากจน อาชญากรรม ปัญหายาเสพติด เทคโนโลยี จารัต ประเพณี วัฒนธรรม ภูมิปัญญาท้องถิ่น เป็นต้น</p>	<p>๑๕</p> <p>(๒)</p> <p>(๑)</p> <p>(๒)</p>	

ประเด็นการพิจารณา	รายละเอียดหลักเกณฑ์	คะแนนเต็ม	คะแนนที่ได้
<p>๒. การวิเคราะห์สภาพการณ์และศักยภาพ</p>	<p>๔) การวิเคราะห์ทางเศรษฐกิจ ข้อมูลด้านรายได้ครัวเรือน การส่งเสริมอาชีพ กลุ่มอาชีพ กลุ่มทางสังคม การพัฒนาอาชีพและกลุ่มต่างๆ สภาพทางเศรษฐกิจ และความเป็นอยู่ทั่วไป เป็นต้น</p> <p>๕) การวิเคราะห์สิ่งแวดล้อม พื้นที่สีเขียว ธรรมชาติต่างๆ ทางภูมิศาสตร์ กระบวนการหรือสิ่งที่เกิดขึ้น การประดิษฐ์ที่มีผลต่อสิ่งแวดล้อมและการพัฒนา</p> <p>๖) ผลการวิเคราะห์ศักยภาพเพื่อประเมินสถานภาพการพัฒนาในปัจจุบันและโอกาสการพัฒนาในอนาคตของท้องถิ่น ด้วยเทคนิค SWOT Analysis ที่อาจส่งผลต่อการดำเนินงาน ได้แก่ S-Strength (จุดแข็ง) W-Weakness (จุดอ่อน) O-Opportunity (โอกาส) และ T-Threat (อุปสรรค)</p> <p>๗) สรุปประเด็นปัญหาและความต้องการของประชาชนเชิงพื้นที่ มีการนำเสนอปัญหาหรือสมมติฐานของปัญหา ค้นหาสาเหตุของปัญหาหรือสมมติฐานของปัญหา แนวทางการแก้ไขปัญหาหรือวิธีการแก้ไขปัญหา</p> <p>๘) สรุปผลการดำเนินงานตามงบประมาณที่ได้รับ และการเบิกจ่ายงบประมาณ ในปีงบประมาณ พ.ศ. ๒๕๕๗-๒๕๖๐ เช่น สรุปสถานการณ์การพัฒนา การตั้งงบประมาณ การเบิกจ่ายงบประมาณ การประเมินผลการนำแผนพัฒนาท้องถิ่นไปปฏิบัติในเชิงปริมาณ และการประเมินประสิทธิผลของแผนพัฒนาท้องถิ่นไปปฏิบัติในเชิงคุณภาพ</p> <p>๙) ผลที่ได้รับจากการดำเนินงานในปีงบประมาณ พ.ศ. ๒๕๕๗-๒๕๖๐ เช่น ผลที่ได้รับ /ผลที่สำคัญ ผลกระทบ และสรุปปัญหาอุปสรรค การดำเนินงานที่ผ่านมาและแนวทางการแก้ไข ปีงบประมาณ พ.ศ. ๒๕๕๗-๒๕๖๐</p>	<p>(๒)</p> <p>(๒)</p> <p>(๒)</p> <p>(๒)</p> <p>(๑)</p> <p>(๑)</p>	
<p>๓. ยุทธศาสตร์ ๓.๑ ยุทธศาสตร์ขององค์กรปกครองส่วนท้องถิ่น</p>	<p>ควรประกอบด้วยข้อมูลดังนี้</p> <p>สอดคล้องกับสภาพสังคม เศรษฐกิจ สิ่งแวดล้อมของท้องถิ่น ประเด็นปัญหาการพัฒนาและแนวทางการพัฒนาที่สอดคล้องกับยุทธศาสตร์ขององค์กรปกครองส่วนท้องถิ่น และเชื่อมโยงหลักพระราชบัญญัติ แผนยุทธศาสตร์ชาติ ๒๐ ปี แผนพัฒนาเศรษฐกิจและสังคมแห่งชาติ และ Thailand ๔.๐</p>	<p>๖๕</p> <p>(๑๐)</p>	
<p>๓.๒ ยุทธศาสตร์ขององค์กรปกครองส่วนท้องถิ่นในเขตจังหวัด</p>	<p>สอดคล้องและเชื่อมกับสภาพสังคม เศรษฐกิจ สิ่งแวดล้อมของท้องถิ่น และยุทธศาสตร์จังหวัด และเชื่อมโยงหลักพระราชบัญญัติ แผนยุทธศาสตร์ชาติ ๒๐ ปี แผนพัฒนาเศรษฐกิจและสังคมแห่งชาติ และ Thailand ๔.๐</p>	<p>(๑๐)</p>	
<p>๓.๓ ยุทธศาสตร์จังหวัด</p>	<p>สอดคล้องกับแผนพัฒนาเศรษฐกิจสังคมแห่งชาติ แผนการบริหารราชการแผ่นดิน นโยบาย/ยุทธศาสตร์ คสช. และนโยบายรัฐบาล หลักพระราชบัญญัติ แผนยุทธศาสตร์ชาติ ๒๐ ปี และ Thailand ๔.๐</p>	<p>(๑๐)</p>	
<p>๓.๔ วิสัยทัศน์</p>	<p>วิสัยทัศน์ ซึ่งมีลักษณะแสดงสถานภาพที่องค์กรปกครองส่วนท้องถิ่นต้องการจะเป็นหรือบรรลุถึงอนาคตอย่างชัดเจน สอดคล้องกับโอกาสและศักยภาพที่เป็นลักษณะเฉพาะขององค์กรปกครองส่วนท้องถิ่น และสัมพันธ์กับโครงการพัฒนาท้องถิ่น</p>	<p>(๕)</p>	

ประเด็นการพิจารณา	รายละเอียดหลักเกณฑ์	คะแนนเต็ม	คะแนนที่ได้
๓.๕ กลยุทธ์	แสดงให้เห็นช่องทาง วิธีการ ภารกิจหรือสิ่งที่ต้องทำตามอำนาจหน้าที่ขององค์กร ปกครองส่วนท้องถิ่นที่นำไปสู่การบรรลุ วิสัยทัศน์ หรือแสดงให้เห็นถึงความชัดเจนในสิ่งที่จะดำเนินการให้บรรลุถึงวิสัยทัศน์นั้น	(๕)	
๓.๖ เป้าประสงค์ของแต่ละประเด็นกลยุทธ์	เป้าประสงค์ของแต่ละประเด็นกลยุทธ์มีความสอดคล้องและสนับสนุนต่อกกลยุทธ์ที่จะเกิดขึ้น มุ่งหมายสิ่งหนึ่งสิ่งใดที่ชัดเจน	(๕)	
๓.๗ จุดยืนทางยุทธศาสตร์ (Positioning)	ความมุ่งมั่นอันแน่วแน่ในการวางแผนพัฒนาท้องถิ่น เพื่อให้บรรลุวิสัยทัศน์ขององค์กรปกครองส่วนท้องถิ่น ซึ่งเกิดจากศักยภาพของพื้นที่จริง ที่จะนำไปสู่ผลสำเร็จทางยุทธศาสตร์	(๕)	
๓.๘ แผนงาน	แผนงานหรือจุดมุ่งหมายเพื่อการพัฒนาในอนาคต กำหนดจุดมุ่งหมายในเรื่องใดเรื่องหนึ่งหรือแผนงานที่เกิดจากเป้าประสงค์ ตัวชี้วัด ค่าเป้าหมาย กลยุทธ์ จุดยืนทางยุทธศาสตร์และยุทธศาสตร์ขององค์กรปกครองส่วนท้องถิ่นที่มีความชัดเจนนำไปสู่การจัดทำโครงการพัฒนาท้องถิ่น ในแผนพัฒนาท้องถิ่นสี่ปี โดยระบุแผนงานและความเชื่อมโยงดังกล่าว	(๕)	
๓.๙ ความเชื่อมโยงของยุทธศาสตร์ในภาพรวม	ความเชื่อมโยงองค์รวมที่นำไปสู่การพัฒนาท้องถิ่นที่นำไปสู่การพัฒนาท้องถิ่นที่เกิดผลผลิต/โครงการจากแผนยุทธศาสตร์ชาติ ๒๐ ปี แผนพัฒนาเศรษฐกิจและสังคมแห่งชาติ ฉบับที่ ๑๒ Thailand ๔.๐ แผนพัฒนาภาค/แผนพัฒนากลุ่มจังหวัด/แผนพัฒนาจังหวัด ยุทธศาสตร์การพัฒนาขององค์กรปกครองส่วนท้องถิ่นในเขตจังหวัดและยุทธศาสตร์ขององค์กรปกครองส่วนท้องถิ่น	(๕)	
๓.๑๐ ผลผลิต/โครงการ	ผลผลิต/โครงการ ผลผลิตที่เป็นชุดหรือเป็นโครงการที่เป็นชุดกลุ่มหรืออันหนึ่งอันเดียวกัน ลักษณะเดียวกัน เป็นต้น เพื่อนำไปสู่การจัดทำโครงการเพื่อพัฒนาท้องถิ่นในแผนพัฒนาท้องถิ่นสี่ปีอย่างถูกต้องและครบถ้วน	(๕)	
รวมคะแนน		๑๐๐	

หมายเหตุ

- ๑) คณะกรรมการและติดตามและประเมินผล ประเมินผลจาก เอกสาร รายงาน แบบสอบถามที่เกี่ยวข้อง
- ๒) คณะกรรมการและติดตามและประเมินผล สามารถนำประเด็นการพิจารณาและรายละเอียดหลักเกณฑ์ไปเป็นกรอบในการจัดทำแนวทาง วิธีการประเมินผลแผนพัฒนาท้องถิ่นประจำปีได้

๒. การประเมินผลโครงการ ประกอบด้วย

ประเด็นพิจารณา	คะแนน
๑. สรุปลักษณะการดำเนินงาน	๑๐
๒. การประเมินผลการนำแผนพัฒนาท้องถิ่น ๔ ปี ไปปฏิบัติในเชิงปริมาณ	๑๐
๓. การประเมินผลการนำแผนพัฒนาท้องถิ่น ๔ ปี ไปปฏิบัติในเชิงคุณภาพ	๑๐
๔. ยุทธศาสตร์และแผนงาน	๑๐
๕. โครงการพัฒนา ประกอบด้วย	๖๐
๕.๑ ความชัดเจนของชื่อโครงการ	(๕)
๕.๒ กำหนดวัตถุประสงค์สอดคล้องกับโครงการ	(๕)
๕.๓ เป้าหมาย(ผลผลิตของโครงการ) มีความชัดเจนนำไปสู่การตั้งงบประมาณได้ถูกต้อง	(๕)
๕.๔ โครงการมีความสอดคล้องกับแผนยุทธศาสตร์ชาติ ๒๐ ปี	(๕)
๕.๕ เป้าหมาย (ผลผลิตของโครงการ) มีความสอดคล้องกับแผนพัฒนาเศรษฐกิจและสังคมแห่งชาติ ฉบับที่ ๑๒	(๕)
๕.๖ โครงการมีความสอดคล้องกับ Thailand ๔.๐	(๕)
๕.๗ โครงการสอดคล้องกับยุทธศาสตร์จังหวัด	(๕)
๕.๘ โครงการแก้ไขปัญหาความยากจนหรือการเสริมสร้างให้ประเทศชาติมั่นคง มั่งคั่ง ยั่งยืน ภายใต้หลักปรัชญา	(๕)
๕.๙ งบประมาณมีความสอดคล้องกับเป้าหมาย (ผลผลิตของโครงการ)	(๕)
๕.๑๐ การประมาณการราคาถูกต้องตามหลักวิธีการงบประมาณ	(๕)
๕.๑๑ การกำหนดตัวชี้วัด (KPI) และสอดคล้องกับวัตถุประสงค์และผลที่คาดว่าจะได้รับ	(๕)
๕.๑๒ ผลที่คาดว่าจะได้รับ สอดคล้องกับวัตถุประสงค์	(๕)
รวม	๑๐๐

คะแนนรวม ๑๐๐ คะแนน เกณฑ์ที่ควรได้เพื่อให้เกิดความสอดคล้องและขับเคลื่อนการพัฒนาท้องถิ่นขององค์กรปกครองส่วนท้องถิ่น ไม่ควรน้อยกว่าร้อยละ ๘๐ (๘๐ คะแนน)

ประเด็นการพิจารณา	รายละเอียดหลักเกณฑ์	คะแนนเต็ม	คะแนนที่ได้
๑. การสรุปสถานการณ์การพัฒนา	เป็นการวิเคราะห์กรอบการจัดทำยุทธศาสตร์ขององค์กรปกครองส่วนท้องถิ่น (ใช้วิเคราะห์ SWOT Analysis/Demand (Demand Analysis)/Global Demand และ Trend ปัจจุบันและสถานการณ์การเปลี่ยนแปลงที่มีผลต่อการพัฒนา อย่างน้อย ต้องประกอบด้วยการวิเคราะห์ศักยภาพด้านเศรษฐกิจ, ด้านสังคม,ด้านทรัพยากรธรรมชาติและสิ่งแวดล้อม)	๑๐	
๒.การประเมินผลการนำแผนพัฒนาท้องถิ่นสี่ปีไปปฏิบัติในเชิงปริมาณ	๑) การควบคุมที่มีการใช้ตัวเลขต่างๆ เพื่อนำมาใช้วัดผลในเชิงปริมาณ เช่น การวัดจำนวนโครงการ กิจกรรม งานต่างๆ ก็คือ ผลผลิตนั้นเองว่าเป็นไปตามที่ตั้งเป้าหมายเอาไว้หรือไม่ จำนวนที่ดำเนินการจริงตามที่ได้กำหนดไว้เท่าไร จำนวนที่ไม่สามารถดำเนินการได้มีจำนวนเท่าไร สามารถอธิบายได้ตามหลักประสิทธิภาพ (Efficiency) ของการพัฒนาท้องถิ่นตามอำนาจหน้าที่ที่ได้กำหนดไว้ ๒) วิเคราะห์ผลกระทบ/สิ่งที่กระทบ (Impact) โครงการที่ดำเนินการในเชิงปริมาณ (Quantitative)	๑๐	
๓. การประเมินผลการนำแผนพัฒนาท้องถิ่นสี่ปีไปปฏิบัติในเชิงคุณภาพ	๑) การประเมินประสิทธิผลของแผนพัฒนาในเชิงคุณภาพคือการนำเอาเทคนิคต่างๆ มาใช้เพื่อวัดว่าภารกิจ โครงการ กิจกรรม งานต่างๆ ที่ดำเนินการในพื้นที่นั้นๆ ตรงต่อความต้องการของประชาชนหรือไม่ สิ่งของ สิ่งของ วัสดุ ครุภัณฑ์ การดำเนินการต่างๆ มีสภาพหรือลักษณะถูกต้องครบถ้วน สามารถใช้การได้ตามวัตถุประสงค์หรือไม่ ซึ่งเป็นไปตามหลักประสิทธิผล (Effectiveness) ผลการปฏิบัติราชการที่บรรลุวัตถุประสงค์และเป้าหมายของแผนการปฏิบัติราชการตามที่ได้รับงบประมาณมาดำเนินการ รวมถึงสามารถเทียบเคียงกับส่วนราชการหรือหน่วยงาน ๒) วิเคราะห์ผลกระทบ/สิ่งกระทบ (Impact) โครงการที่ดำเนินการในเชิงคุณภาพ (Qualitative)	๑๐	
๔. แผนงานและยุทธศาสตร์การพัฒนา	๑) วิเคราะห์แผนงาน งานที่เกิดจากด้านต่างๆ มีความสอดคล้องกับยุทธศาสตร์ขององค์กรปกครองส่วนท้องถิ่นในมิติต่างๆ จนนำไปสู่การจัดทำโครงการพัฒนาท้องถิ่นโดยใช้ SWOT Analysis/Demand (Demand Analysis)/Global Demand /Trend หรือหลักการบูรณาการ (Integration) กับองค์กรปกครองส่วนท้องถิ่นที่มีพื้นที่ติดต่อกัน ๒) วิเคราะห์แผนงาน งานที่เกิดจากด้านต่างๆ ที่สอดคล้องกับการแก้ไขปัญหาความยากจน หลักปรัชญา และหลักปรัชญาเศรษฐกิจพอเพียง และโดยเฉพาะเศรษฐกิจพอเพียงท้องถิ่น (ด้านการเกษตรและแหล่งน้ำ) (Local Sufficiency Economy Plan: LSEP)	๑๐	
๕. โครงการพัฒนา ๕.๑ ความชัดเจนของชื่อโครงการ	ควรประกอบด้วยข้อมูลดังนี้ เป็นโครงการที่มีวัตถุประสงค์สนองต่อแผนยุทธศาสตร์การพัฒนาขององค์กรปกครองส่วนท้องถิ่นและดำเนินการเพื่อให้การพัฒนาบรรลุตามวิสัยทัศน์ขององค์กรปกครองส่วนท้องถิ่นที่กำหนดไว้ ชื่อโครงการมีความชัดเจน มุ่งไปเรื่องใดเรื่องหนึ่ง อ่านแล้วเข้าใจได้ว่าจะพัฒนาอะไรในอนาคต	๖๐ (๕)	

ประเด็นการพิจารณา	รายละเอียดหลักเกณฑ์	คะแนนเต็ม	คะแนนที่ได้
๕.๒ กำหนดวัตถุประสงค์สอดคล้องกับโครงการ	มีวัตถุประสงค์ชัดเจน (Clear Objective) โครงการต้องการกำหนดวัตถุประสงค์สอดคล้องกับความเป็นมาของโครงการ สอดคล้องกับหลักเกณฑ์และเหตุผล วิธีการดำเนินงานต้องสอดคล้องกับวัตถุประสงค์ มีความเป็นไปได้ชัดเจน มีลักษณะเฉพาะเจาะจง	(๕)	
๕.๓ เป้าหมาย(ผลผลิตของโครงการ)มีความชัดเจนนำไปสู่การตั้งงบประมาณได้ถูกต้อง	สภาพที่ยากให้เกิดขึ้นในอนาคตเป็นทิศทางที่ต้องไปให้ถึงเป้าหมายต้องชัดเจน สามารถระบุจำนวนเท่าไร กลุ่มเป้าหมายคืออะไร มีผลผลิตอย่างไร กลุ่มเป้าหมาย พื้นที่ดำเนินงาน และระยะเวลาดำเนินงานอธิบายให้ชัดเจนว่าโครงการนี้จะทำที่ไหนเริ่มต้นที่ช่วงเวลาใดและจบลงเมื่อไร ใครคือกลุ่มเป้าหมายของโครงการ หากกลุ่มเป้าหมายมีหลายกลุ่ม ให้บอกชัดเจนไปว่าใครคือกลุ่มเป้าหมายหลัก ใครคือกลุ่มเป้าหมายรอง	(๕)	
๕.๔ โครงการมีความสอดคล้องกับแผนยุทธศาสตร์ ๒๐ ปี	โครงการสอดคล้องกับ (๑) ความมั่นคง (๒) การสร้างความสามารถในการแข่งขัน (๓) การพัฒนาและเสริมสร้างศักยภาพคน (๔) การสร้างโอกาสความเสมอภาคและเท่าเทียมกันทางสังคม (๕) การสร้างความเติบโตบนคุณภาพชีวิตที่เป็นมิตรต่อสิ่งแวดล้อม (๖) การปรับสมดุลและพัฒนา ระบบการบริหารจัดการภาครัฐ เพื่อให้เกิดความมั่นคง มั่งคั่ง ยั่งยืน	(๕)	
๕.๕ เป้าหมาย (ผลผลิตของโครงการ) มีความสอดคล้องกับแผนพัฒนาเศรษฐกิจและสังคมแห่งชาติ	โครงการมีความสอดคล้องกับแผนพัฒนาเศรษฐกิจและสังคมแห่งชาติ ฉบับที่ ๑๒ โดย(๑) ยึดหลักปรัชญาของเศรษฐกิจพอเพียง (๒) ยึดคนเป็นศูนย์กลางการพัฒนา (๓) ยึดวิสัยทัศน์ภายใต้ยุทธศาสตร์ชาติ ๒๐ ปี (๔) ยึดเป้าหมายอนาคตประเทศไทย ๒๕๓๙ (๕) ยึดหลักการนำไปสู่การปฏิบัติให้เกิดผลสัมฤทธิ์อย่างจริงจังใน ๕ ปีที่ต่อยอดไปสู่ผลสัมฤทธิ์ที่เป็นเป้าหมายระยะยาวภายใต้แนวทางการพัฒนา (๑) การยกระดับศักยภาพการแข่งขันและการหลุดพ้นกับดักรายได้ปานกลางสู่รายได้สูง (๒)การพัฒนาศักยภาพคนตามช่วงวัยและการปฏิบัติระบบเพื่อสร้างสังคมสูงวัยอย่างมีคุณภาพ (๓) การลดความเหลื่อมล้ำทางสังคม (๔) การรองรับการเชื่อมโยงภูมิภาคและความเป็นเมือง (๕) การสร้างความเจริญเติบโตทางเศรษฐกิจและสังคมอย่างเป็นมิตรกับสิ่งแวดล้อม (๖) การบริหารราชการแผ่นดินที่มีประสิทธิภาพ	(๕)	
๕.๖ โครงการมีความสอดคล้องกับ Thailand ๔.๐	โครงการมีลักษณะหรือสอดคล้องกับการปรับเปลี่ยนโครงสร้างเศรษฐกิจไปสู่ Value-Based Economy หรือเศรษฐกิจที่ขับเคลื่อนด้วยนวัตกรรม ทำน้อย ได้มาก เช่น (๑) เปลี่ยนจากการผลิตสินค้า โภคภัณฑ์ ไปสู่สินค้าเชิงนวัตกรรม (๒) เปลี่ยนจากการขับเคลื่อนประเทศด้วยภาคอุตสาหกรรม ไปสู่การขับเคลื่อนด้วยเทคโนโลยี ความคิดสร้างสรรค์ และนวัตกรรม (๓) เปลี่ยนจากการเน้นภาคการผลิตสินค้า ไปสู่การเน้นภาคบริการมากขึ้น รวมถึงโครงการที่เติมเต็มด้วยวิทยาการ ความคิดสร้างสรรค์ นวัตกรรม วิทยาศาสตร์ เทคโนโลยี และการวิจัย พัฒนา แล้วต่อยอดความได้เปรียบเชิงเปรียบเทียบ เช่น ด้านเกษตร เทคโนโลยีชีวภาพ สาธารณสุข วัฒนธรรม ฯลฯ	(๕)	

ประเด็นการพิจารณา	รายละเอียดหลักเกณฑ์	คะแนนเต็ม	คะแนนที่ได้
๕.๗ โครงการสอดคล้องกับยุทธศาสตร์จังหวัด	โครงการพัฒนาท้องถิ่นมีความสอดคล้องกับหัววงระยะเวลาของแผนพัฒนาจังหวัดที่ได้กำหนดขึ้น เพื่อขับเคลื่อนการพัฒนาท้องถิ่นเหมือนหนึ่งการขับเคลื่อนการพัฒนาจังหวัด ซึ่งไม่สามารถแยกส่วนใดส่วนหนึ่งออกจากกันได้ นอกจากนี้โครงการพัฒนาท้องถิ่นต้องเป็นโครงการเชื่อมต่อหรือเดินทางไปด้วยกันกับยุทธศาสตร์จังหวัดที่ได้กำหนดขึ้นที่เป็นปัจจุบัน	(๕)	
๕.๘ โครงการแก้ไขปัญหาคความยากจนหรือการเสริมสร้างให้ประเทศชาติมั่นคง มั่งคั่ง ยั่งยืน ภายใต้หลักปรัชชาารัฐ	เป็นโครงการที่ดำเนินการภายใต้พื้นฐานความพอเพียงที่ประชาชนดำเนินการเองหรือร่วมดำเนินการ เป็นโครงการต่อยอดและขยายได้ เป็นโครงการที่ประชาชนต้องการเพื่อให้เกิดความยั่งยืน ซึ่งมีลักษณะที่จะให้ท้องถิ่นมีความมั่นคง มั่งคั่ง ยั่งยืน เป็นท้องถิ่นที่พัฒนาแล้ว ด้วยการพัฒนามาตามปรัชญาเศรษฐกิจพอเพียง และเศรษฐกิจพอเพียงท้องถิ่น (ด้านการเกษตรและแหล่งน้ำ) (LSEP)	(๕)	
๕.๙ งบประมาณ มีความสอดคล้องกับเป้าหมาย (ผลผลิตของโครงการ)	งบประมาณโครงการพัฒนาจะต้องคำนึงถึงหลักสำคัญ ๕ ประการในการจัดทำโครงการ ได้แก่ (๑) ความประหยัด (Economy) (๒) ความมีประสิทธิภาพ (Efficiency) (๓) ความมีประสิทธิภาพ (Effectiveness) (๔) ความยุติธรรม(Equity) (๕) ความโปร่งใส (Transparency)	(๕)	
๕.๑๐ มีการประมาณราคาถูกต้องตามหลักวิธีการงบประมาณ	การประมาณการราคาเพื่อการพัฒนาต้องให้สอดคล้องกับโครงการถูกต้องตามหลักวิชาการทางช่าง หลักของราคากลาง ราคากลางท้องถิ่น มีความโปร่งใสในการกำหนดราคาและตรวจสอบได้ในเชิงประจักษ์ มีความคลาดเคลื่อนไม่มากกว่าหรือไม่ต่ำกว่าร้อยละห้าของการนำไปตั้งงบประมาณรายจ่ายในข้อบัญญัติ /เทศบัญญัติ เงินสะสม หรือรายจ่ายพัฒนาที่ปรากฏในรูปแบบอื่นๆ	(๕)	
๕.๑๑ มีการกำหนดตัวชี้วัด (KPI) และสอดคล้องกับวัตถุประสงค์	มีการกำหนดดัชนีชี้วัดผลงาน (Key Performance Indicator : KPI) ที่สามารถวัดได้ (Measurable) ใช้บอกประสิทธิผล (Effectiveness) ใช้บอกประสิทธิภาพ (Efficiency) ได้ เช่น การกำหนดความพึงพอใจ การกำหนดร้อยละ การกำหนดอันเกิดจากผลของวัตถุประสงค์ที่เกิดขึ้นที่ได้รับ (การคาดการณ์ คาดว่าจะได้รับ)	(๕)	
๕.๑๒ ผลที่คาดว่าจะได้รับ สอดคล้องกับวัตถุประสงค์	ผลที่ได้รับเป็นสิ่งที่เกิดขึ้นได้จริงจากการดำเนินงานตามโครงการพัฒนา ซึ่งสอดคล้องกับวัตถุประสงค์ที่ตั้งไว้ การได้ผลหรือผลที่เกิดขึ้นจะต้องเท่ากับวัตถุประสงค์หรือมากกว่าวัตถุประสงค์ ซึ่งการเขียนวัตถุประสงค์ควรคำนึงถึง (๑) มีความเป็นไปได้และมีความเฉพาะเจาะจง ในการดำเนินงานตามโครงการ (๒) วัดและประเมินผลระดับของความสำเร็จได้ (๓) ระบุสิ่งที่ต้องการดำเนินการอย่างชัดเจนและเฉพาะเจาะจงมากที่สุด และสามารถปฏิบัติได้ (๔) เป็นเหตุเป็นผล สอดคล้องกับความเป็นจริง (๕) ส่งผลต่อการบ่งบอกเวลาได้	(๕)	
รวม		๑๐๐	

คะแนนรวม ๑๐๐ คะแนน เกณฑ์ที่ควรได้เพื่อให้เกิดความสอดคล้องและขับเคลื่อนการพัฒนาท้องถิ่นขององค์กรปกครองส่วนท้องถิ่น ไม่ควรน้อยกว่าร้อยละ ๘๐ (๘๐ คะแนน)

แบบ ผ. ๐๑

บัญชีสรุปโครงการพัฒนา

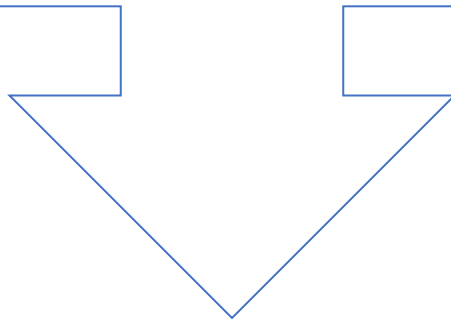

แบบ ผ. ๐๒

รายละเอียดโครงการพัฒนา

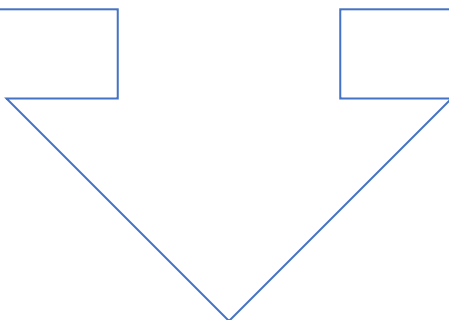

แบบ ผ. ๐๒/๑

รายละเอียดโครงการพัฒนา
สำหรับ โครงการที่เกินศักยภาพ
ขององค์กรปกครองส่วนท้องถิ่น

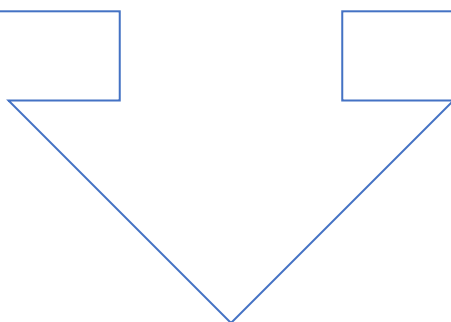

แบบ ผ. ๐๓

บัญชีครุภัณฑ์

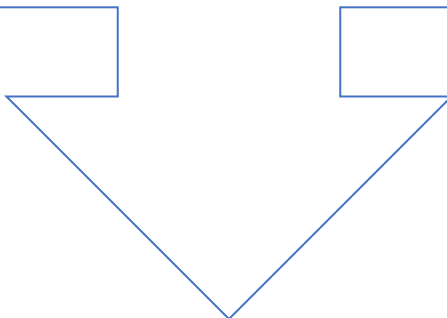

ส่วนที่ ๑

สภาพทั่วไปและข้อมูลพื้นฐาน

ส่วนที่ ๒

ยุทธศาสตร์องค์การปกครองส่วนท้องถิ่น

ส่วนที่ ๓

การนำแผนพัฒนาท้องถิ่นสู่การปฏิบัติ

ส่วนที่ ๔

การติดตามและประเมินผล

สรุปผล